

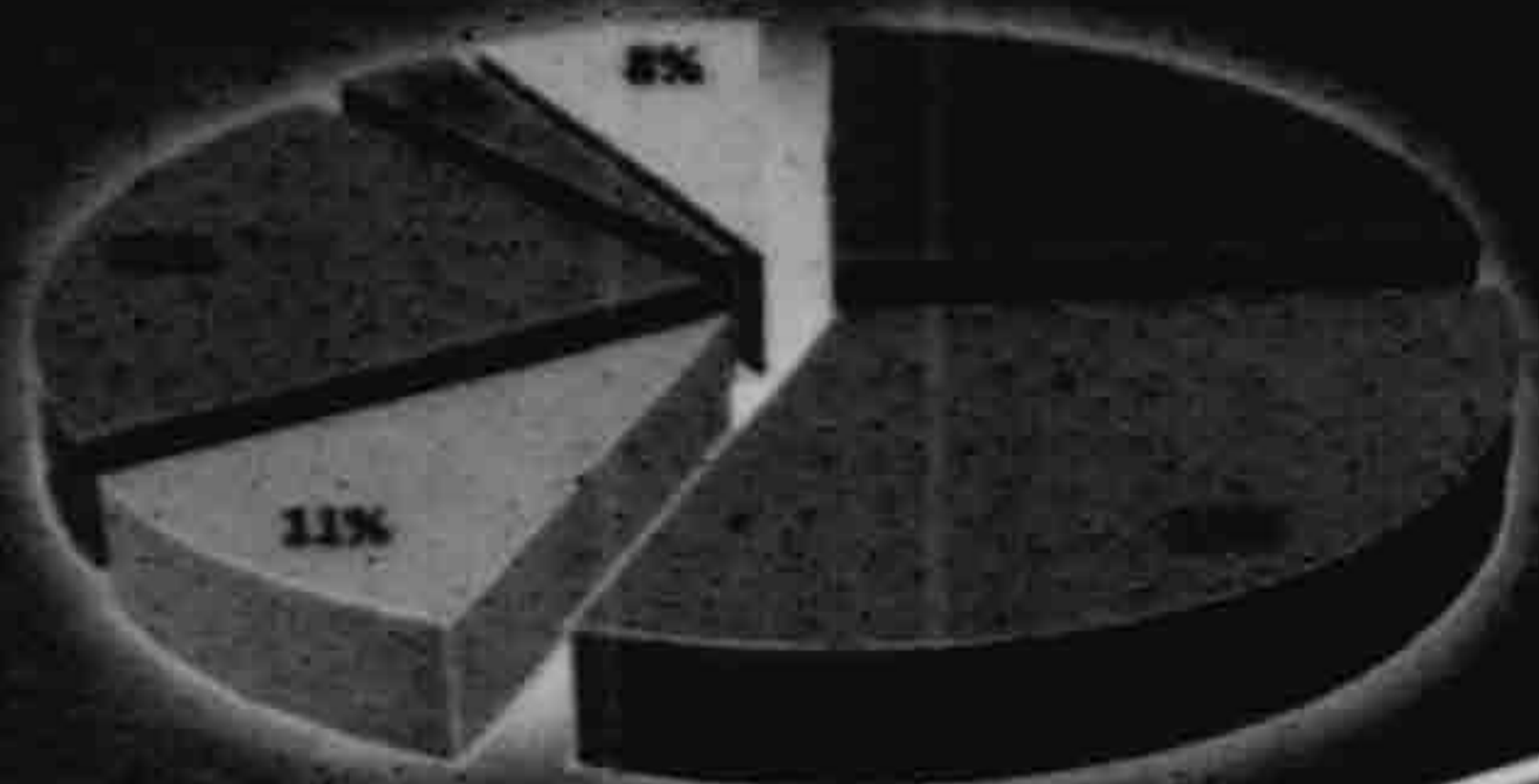

# الكتاب الإحصائي السنوي

STATISTICAL YEARBOOK



EGYPT

سبتمبر 2012  
September 2012



جمهورية مصر العربية  
الجهاز المركزي للتعبئة العامة والإحصاء  
ARAB REPUBLIC OF EGYPT  
CENTRAL AGENCY FOR PUBLIC  
MOBILISATION AND STATISTICS  
(CAPMAS)

# الكتاب الإحصائي السنوي

## THE STATISTICAL YEARBOOK

September 2012

سبتمبر ٢٠١٢



بِسْمِ اللَّهِ الرَّحْمَنِ الرَّحِيمِ

[ وَأَحَاطَ بِمَا لَدَيْهِمْ وَأَحْصَىٰ كُلَّ شَيْءٍ عَدَدًا ]

صَدَقَ اللَّهُ الْعَظِيمَ

**يحظر النشر أو الاقتباس  
بدون الإشارة إلى المصدر  
( الجهاز المركزي للتعبئة العامة والإحصاء )**



**Publication or Quotation is Prohibited  
Without Referring to the Source  
[Central Agency for Public Mobilization & Statistics]**



تقدیم

PREFACE

## Preface

CAPMAS hereby presents the new version of Egypt, "Statistical Yearbook" (2012). This one is version no. 103 in this series. It includes detailed demographic, social, economic and environmental data. We hope that it satisfy all data users' needs especially decision makers either in government or private sector, researchers, students and different studies and research centers.

This version was improved in order to comply with the international recommendation for disseminating user friendly data. It contains some additional information especially in the field of educational statistics to be covered from pre-primary to university education, also different types of vocational education in addition to environmental data that include wastes, air pollutants and emissions statistics.

We'd like to take this opportunity to inform all data users that CAPMAS annually releases the "Statistical Yearbook" regularly in September, whereas "Egypt in figures" appears in June, which includes brief data on some important fields that are included in the Statistical Yearbook in a form that facilitate accessing and keeping the data. CAPMAS also releases "Statistical Abstract" in March and it includes only main data of important fields.

CAPMAS express its sincere appreciation to all co-operated organizations that provided data in their field of profession either governmental, public, public business, private sectors and everyone contributed in collecting the contents of this version. CAPMAS staff welcome with pleasure receiving data users comments and suggestions to improve this publication in order to maximize its benefit and achieve the main target of issuing this publication to accelerate development of both economic and social fields, to achieve the goals of January 25<sup>th</sup> revolution that are Freedom, Bread and Social equity.

**Abo Bakr El-Gendy**  
President of Central Agency for Public  
Mobilization and Statistics

September 2012

## تقديم

يقدم الجهاز المركزي للتعبئة العامة والإحصاء الإصدار الجديد من الكتاب الإحصائي السنوي لجمهورية مصر العربية لعام 2012 ، وهو الإصدار الثالث بعد العله من هذه السلسلة التي تشمل بيانات تفصيلية عن الجوانب الديموجرافية والاجتماعية والاقتصادية والبيئية .. نأمل أن تلى باحتياجات كافة مستخدمي البيانات خاصة متخذى القرار سواء فى الحكومة او القطاع الخاص و الباحثين والدارسين ومراكز الدراسات والبحوث المختلفة.

تم تطوير هذا الإصدار ليتوافق مع التوصيات الدولية الخاصة بنشر البيانات سهلة الإستخدام ويتضمن بعض الإضافات خاصة الجديدة فى مجال التعليم ليشمل كافة مراحل التعليم من قبل الإبتدائى الى الجامعى كذا التعليم الفنى بمختلف أنواعه بالإضافة إلى بيانات البيئة ليشمل إحصاءات المخلفات وملوثات الهواء والانبعاثات .

وننتهز هذه الفرصة لنحيط مستخدمي البيانات بأن الجهاز يصدر الكتاب الإحصائى السنوى فى شهر سبتمبر من كل عام .. ويصدر كتيب مصر فى أرقام فى شهر يونية ويشمل معلومات مختصرة عن بعض المجالات الهامة التى يشعلها الكتاب الإحصائى السنوى وبشكل يسهل تداوله والإحتفاظ به .. وايضا يصدر للمحة الإحصائية فى مارس من كل عام وتشمل البيانات الأساسية فقط فى بعض المجالات الهامة .

يتقدم الجهاز بالشكر والتقدير إلى كافة الجهات المتعاونة التى وفرت البيانات عن مجالات اختصاصها سواء فى الحكومة والقطاع العام أو قطاع الأعمال العام والقطاع الخاص وكل من ساهم فى تجميع ما احتواه هذا الإصدار الجديد .. ويسعد أسرة الجهاز أن تتلقى من مستخدمي البيانات تعليقاتهم ومقترحاتهم لتطوير هذا الإصدار لتعظيم الإستفادة منه وتحقيق الهدف الأساسى من توفير البيانات لدفع عجلة التنمية فى شقها الإقتصادى والاجتماعى وتحقيق اهداف ثورة 25 يناير .. حرية ، خبز ، عدالة إجتماعية .

والله ولى التوفيق ...

أبو بكر الجندى  
رئيس الجهاز المركزى  
للتعبئة العامة والإحصاء

سبتمبر 2012



الإختصارات والمصطلحات

**ABBREVIATIONS & SYMBOLS**

## ABBREVIATIONS & SYMBOLS

*	Preliminary data
%	Percentage
...	Not Available
+	And more
- or Zero	Not applicable or not Separately reported
G.w/H	Giga watt/Hour
Km.	Kilometer
Km2.	Square Kilometer
m	Meter
m2	Square Meter
cm	Centimeter
cm3	Cubic centimeter
mm	Millimeter
Pop.	Population
Cont.	Continued
L.E	Egyptian pound
No.	Number
Bil	Billion
Mil.	Million
000.	Thousands
00	Hundreds
Gov.	Governorate or Government

## الإختصارات والمصطلحات

*	أرقام أولية
%	نسبة مئوية
...	بيانات غير متوفرة
+	فأكثر
- أو صفر	لا يوجد بيانات أو بيانات غير مطبقة أو بيانات غير مدرجة بصورة منفصلة
ج.و.س	جيجا وات/ساعة
كم	كيلو متر
كم <sup>2</sup>	كيلو متر مربع
م	متر
م <sup>2</sup>	متر مربع
سم	سنتيمتر
سم <sup>3</sup>	سنتيمتر مكعب
مم	مليمتتر



## ملاحظات مستخدمي البيانات:

- ١- صدر قرار المجلس الأعلى للقوات المسلحة رقم ٦٣ لسنة ٢٠١١ بإلغاء قرارى رئيس الجمهورية رقمى ١١٤ ، ١٢٤ لسنة ٢٠٠٨ والخاص بتقسيم وتعديل نطاق الحدود الإدارية لبعض المحافظات وإنشاء محافظتين (٦ أكتوبر وحلوان) ، وسبتم تعديل بيانات المحافظات بعد إنتهاء اللجان المختصة بتوضيح التقسيم الإدارى الجديد للمحافظتين .
- ٢ - بيانات أبواب السكان والإحصاءات الحبيوية والعمل تشمل السكان بداخل جمهورية مصر العربية فقط .. إلا إذا ذكر خلاف ذلك أسفل الجداول .
- ٣ - المجموع أو الإجمالى بالجداول قد لا يساوى مجموع البنود المكونة له تماماً بسبب التقريب.
- ٤ - بعض البيانات بالكتاب لسنوات ميلادية تبدأ من ١ يناير وتنتهى فى ٣١ ديسمبر من كل عام والبعض الآخر لسنوات مالية والتي تبدأ فى ١ يوليو وتنتهى فى ٣٠ يونيو من العام التالى.
- ٥ - بعض البيانات فى هذا الإصدار لأعوام سابقة وقد تختلف نفس البيانات عن الإصدارات السابقة بسبب مراجعة وتعديل المصادر لبياناتها أو كونها كانت بيانات أولية.
- ٦ - كل بيانات هذا الإصدار متوفرة على موقع الجهاز ["http://www.capmas.gov.eg"](http://www.capmas.gov.eg).
- ٧ - عند اقتباس أو نشر أية بيانات من هذا الإصدار يرجى الإشارة إلى المصدر الكتاب الإحصائى السنوى لجمهورية مصر العربية، ٢٠١٢\* الجهاز المركزى للتعبئة العامة والإحصاء.

## Notes for data users:

- 1 - The Armed Forces Supreme Council issued decision No. 63 of Year 2011, To abolition of the two presidential decree No. 114, 124 of year 2008 which belongs to divide and adjust the scope of the administrative borders of governorates and establish two governorates (Helwan and Six of October) and modification of data of some governorates after the end of the committees to clarify the administrative division competent new for two governorates.
- 2 - Data of Population, Vital Statistics and Labor are for population inside Egypt unless otherwise indicated below the table.
- 3 - Total figures in the tables may not add up to exactly the details because of rounding.
- 4 - Some figures in this issue are for calender years which start at the first of January & end at 31 of December and other figures for fiscal years which begin at the first of July and end at June 30 of the next year.
- 5 - Some of figures in this issue may differ from figures in previous issues due to correction or adjustment by the source of data, or it were preliminary data .
- 6 - All data of this issue is available on CAPMAS website ["http://www.capmas.gov.eg"](http://www.capmas.gov.eg).
- 7 - When any contents of this yearbook are to be quoted or publish in other publication, it is requested to refer to "Egypt statistical yearbook,2012" C.A.P.M.A.S.

الفهرس

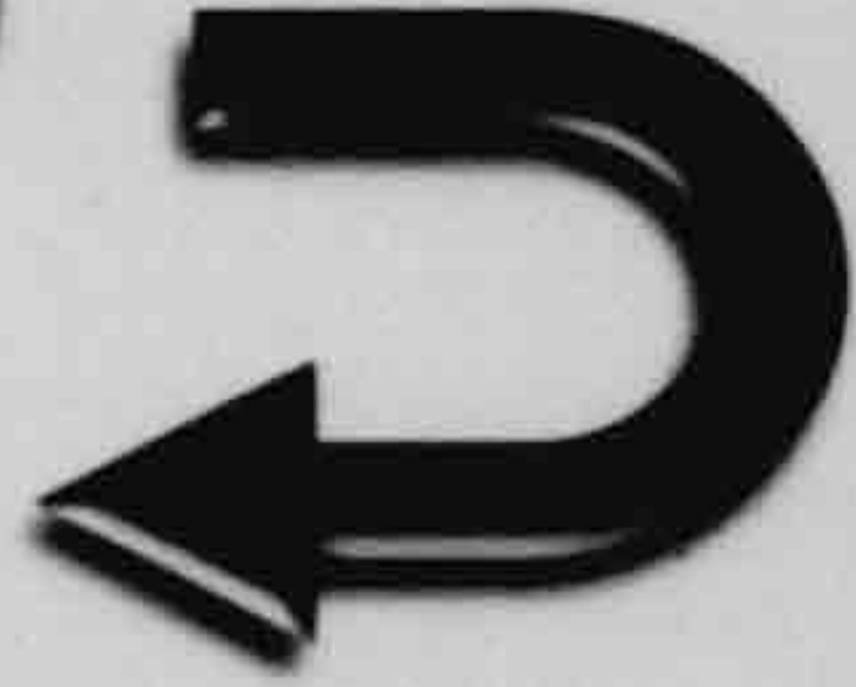
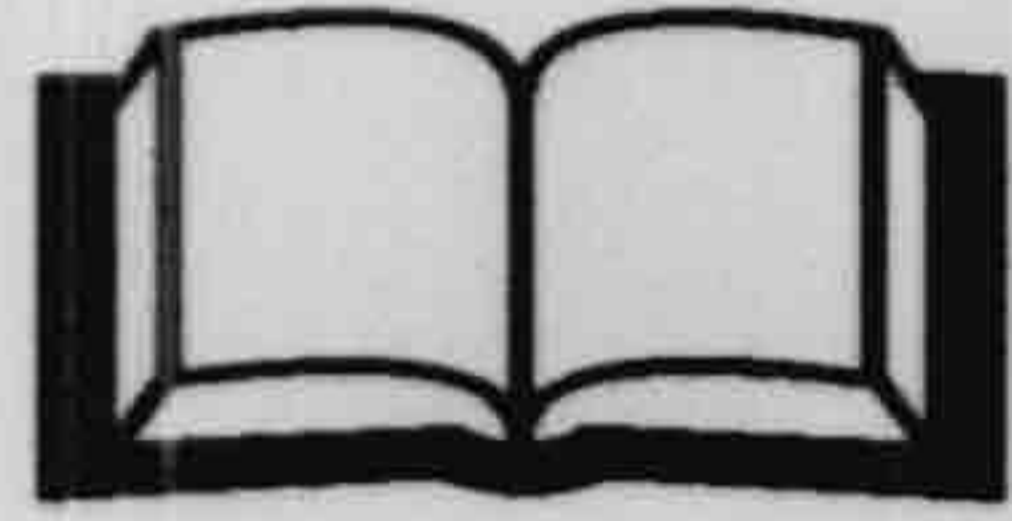

INDEX



**فهرس**  
**Index**

رقم الجدول	صفحة	Page	رقم الجدول
01	<b>SECTION 1 : GEOGRAPHY &amp; CLIMATE</b>		01
	<b>INTRODUCTION</b>		
(1-1)	MONTHLY AVE. RATES OF METEOROLOGICAL ELEMENTS BY OBSERVATION STATL IN 2010	3	(1-1)
(1-2)	NILE DRAINAGE BEHIND MAIN LOCATIONS OF UPPER NILE & INSIDE A.R.E.(02-10)	6	(2-1)
(1-3)	MONTHLY WATER LEVELS IN FRONT OF THE HIGH DAM (2009-2010)	14	(3-1)
02	<b>SECTION 2 : POPULATION</b>		02
	<b>INTRODUCTION</b>		
	<b>I. POPULATION ESTIMATES</b>		
(2-1)	ESTIMATED POP. & THEIR PERC. DISTRIBUTION BY SEX & GOV. IN 1/1/2012	15	(1-2)
(2-2)	POPULATION ESTIMATES BY SEX AT FIRST OF JAN. (1996-2012)	19	(2-2)
(2-3)	ESTIMATES OF MIDYEAR POP. BY URBAN & RURAL (1990-2011)	22	(3-2)
(2-4)	ESTIMATES OF MIDYEAR POP. BY AGE GROUPS (2002-2011)	23	(4-2)
(2-5)	ESTIMATES OF MIDYEAR POP. BY GOVERNORATE (2002-2011)	24	(5-2)
(2-6)	POPULATION PROJECTIONS BY DIFFERENT VARIANTS (2011-2031)	25	(6-2)
	<b>II. POPULATION CENSUS</b>		
(2-7)	POPULATION BY SEX, URBAN & RURAL PERCENTAGE CENSUS YEARS (1882-06)	26	(7-2)
(2-8)	GENERAL DATA ABOUT POP IN A.R.E. IN SOME CENSUS YEARS (1947-2006)	27	(8-2)
(2-9)	PER. OF POPULATION & GOVERNORATES RANKING BY CENSUS (1986-1996-06)	28	(9-2)
(2-10)	POPULATION GROWTH RATES IN INTERCENSUAL PERIODS (1897-2006)	29	(10-2)
(2-11)	POP. DISTRIB. BY AGE GROUP, SEX, BY FINAL RESULTS OF 1996 POP. CENSUS	30	(11-2)
(2-12)	POP. DISTRIBUTION BY AGE GROUP & SEX, BY FINAL RESULTS OF POP. CENSUS 06	31	(12-2)
	<b>III. FINAL RESULTS OF 2006 CENSUS</b>		
(2-13)	POP. DISTRIBUTION BY SELECTED AGE GROUPS, SEX AND GOVERNORATE ACCORDING TO FINAL RESULTS OF 2006 POP. CENSUS	32	(13-2)
(2-14)	POP. IN GOVERNORATES (URBAN / RURAL) BY FINAL RESULTS OF 2006 POP. CENSUS	33	(14-2)
(2-15)	POP. DISTRIBUTION BY SEX, SEX RATIO BY REPUBLIC GOVERNORATES ACCORDING TO THE FINAL RESULTS OF 2006 POP. CENSUS	34	(15-2)
(2-16)	NO. OF HOUSEHOLDS, AVE. SIZE OF HOUSEHOLD, NO. OF PERSONS, SEX RATIO IN URBAN & RURAL, ACCORDING TO FINAL RESULTS OF 2006 POP. CENSUS	35	(16-2)
(2-17)	PERCENTAGE DISTRIBUTIONAL OF THE POPULATION (10 YEARS & OVER) BY THE EDUCATION STATUS, SEX, PLACE OF RESIDENCE BY URBAN & RURAL AND TOTAL OF REPUBLIC (1986-1996-2006)	36	(17-2)
(2-18)	POPULATION (10 YEARS & OVER) BY EDUCATIONAL STATUS & SEX IN GOVERNORATES, ACCORDING TO FINAL RESULTS OF 2006 POP. CENSUS	37	(18-2)
(2-19)	POPULATION BY MARITAL STATUS IN GOVERNORATES ACCORDING TO FINAL RESULTS OF 2006 POP. CENSUS	38	(19-2)
(2-20)	INTERNAL IMMIGRATION BY CAUSE OF IMMIGRATION, SEX AND GOV. ACCORDING TO THE FINAL RESULTS OF 2006 CENSUS	39	(20-2)



No. of Table	صفحة Page	رقم الجدول
<b>03</b>		<b>الباب الثالث : الإحصاءات الحيوية</b>
		<b>مقدمة</b>
( 3-1 )	65	المواليد والوفيات والزيادة الطبيعية إجمالى الجمهورية (1960-1987,2011)
( 3-2 )	67	المواليد والوفيات والزيادة الطبيعية طبقا لمحافظة الجمهورية عام 2011
( 3-3 )	68	معدل وفيات الرضع والأطفال بحضر وريف الجمهورية طبقا للتوزيع (2010-1991)
( 3-4 )	69	معدلات وفيات الأمهات والرضع (أقل من شهر - أقل من سنة) (2010-1987)
( 3-5 )	70	معدل الخصوبة الكلى طبقا لفئات السن في سنوات مختارة (2008-1980)
( 3-6 )	71	التوزيع النسبي للوفيات طبقا لأسباب الوفاة والنوع في السنوات (2010-2006) (%)
( 3-7 )	72	أعداد ومعدلات الزواج والطلاق (1960-1985,2011)
( 3-8 )	73	الزواج والطلاق بمحافظات الجمهورية (2010 - 2008)
( 3-9 )	74	توقع الفناء على قيد الحياة عند الميلاد طبقا للتوزيع (2012-2006)
<b>04</b>		<b>الباب الرابع : القوى العاملة</b>
		<b>مقدمة</b>
		تصنيف النشاط الإقتصادي
( 4-1 )	79	التقديرات السنوية للقوى العاملة طبقا للتوزيع (2011 - 2001)
( 4-2 )	81	التقديرات الربع سنوية للقوى العاملة طبقا للتوزيع (2011-2008)
( 4-3 )	82	تقديرات المتعلمين (15 سنة فكثر) طبقا للتوزيع والنشاط الإقتصادي (المراجعة الرابعة) بالمحافظات عام 2011
( 4-4 )	83	توزيع المتعلمين (أعداد ونسب) طبقا للحالة التعليمية والنوع بالمحافظات عام 2011
( 4-5 )	84	معدل البطالة والتقديرات السنوية للعمالة والبطالة طبقا للحالة التعليمية والنوع في 2011
( 4-6 )	88	العمالون بالقطاع الحكومي للتولة طبقا للمحافظات والنوع (2012/11-10/09)
( 4-7 )	92	العمالون بالقطاع العام والقطاع الخاص طبقا لقطاعات النشاط والنوع (2011 - 2009)
( 4-8 )	94	الأجانب العاملون في القطاع الحكومي والقطاع العام وفقا لمجموعات الدول القادمين منها (1) (2010-1996) سنوات مختلفة (أعداد ونسب)
( 4-9-1 )	96	متوسطات أجور العاملين القدية الأسبوعية بالقطاعين (العام والخاص) طبقا للنشاط الإقتصادي (المراجعة الثالثة) (2001-2007)
( 4-9-2 )	97	متوسط ساعات العمل وأجور العاملين القدية الأسبوعية بالقطاعين العام والخاص طبقا لتليل النشاط الإقتصادي (المراجعة الرابعة) 1 (2010-2008)
( 4-10 )	98	حالات إصابة العمل طبقا لفئات السن والنوع و القطاع في الأعوام (2010- 2008)
( 4-11 )	99	حالات إصابة العمل طبقا لأقسام المهنة - النوع - القطاع (2010 - 2008)
( 4-12 )	100	حالات إصابات العمل موزعة طبقا لنتيجة الإصابة - النوع - القطاع (2010-2008)
( 4-13 )	102	حالات إصابة العمل طبقا للقطاع و الحالة التعليمية والنوع في الأعوام (2010 - 2008)
	103	
	104	



No. of Table	صفحة Page	رقم الجدول
<b>05</b>		<b>05</b>
<b>SECTION 5 : AGRICULTURE &amp; LAND RECLAMATION</b>		<b>الباب الخامس : الزراعة و استصلاح الاراضي</b>
<b>INTRODUCTION</b>	107	<b>مقدمة</b>
( 5-1 ) TOTAL CULTIVATED AREA (2001 - 2011 )	110	( 1-5 ) إجمالي المساحة المنزرعة ( 2001 - 2011 )
( 5-2 ) GENERAL DATA ON REIN & PROPERTY (1990-2010)	111	( 2-5 ) بيانات عامة عن الزمام والملكية (2010-1990)
( 5-3 ) CROPPING AREA AND PRODUCTION OF WINTER CROPS (2002 - 2011)	112	( 3-5 ) المساحة المحصولية والانتاج للمحاصيل الشتوية (2011 - 2002)
( 5-4 ) CROPPING AREA AND PRODUCTION OF SUMMER CROPS (2002 - 2011)	113	( 4-5 ) المساحة المحصولية والانتاج للمحاصيل الصيفية (2011 - 2002)
( 5-5 ) CROPPING AREA AND PRODUCTION OF NILE CROPS (2002 - 2011)	114	( 5-5 ) المساحة المحصولية والانتاج للمحاصيل النيلية (2011 - 2002)
( 5-6 ) PLANTED AREA AND PRODUCTION OF SOME VEGETABLES (2003 - 2011)	115	( 6-5 ) المساحة المطروحة والانتاج لبعض انواع الخضروات (2011 - 2003)
( 5-7 ) ESTIMATED OF SOME KINDS OF LIVESTOCK NUMBERS (2000 - 2010)	116	( 7-5 ) تقدير اعداد بعض انواع الماشية (2010 - 2000)
( 5-8 ) ESTIMATED OF SOME SLAUGHTERED LIVESTOCK NUMBERS (2001- 2010)	117	( 8-5 ) تقدير اعداد بعض المذبوحات (2010 - 2001)
( 5-9 ) ESTIMATED OF EGGS AND HATCHINGS PRODUCTION (2000 - 2010)	118	( 9-5 ) تقدير الانتاج من البيض والتفريخ (2010 - 2000)
( 5-10 ) HONEY AND WAX PRODUCTION (2000 - 2010)	119	( 10-5 ) الانتاج من العسل والشمع (2010 - 2000)
( 5-11 ) LOCAL PRODUCTION OF CRUDE MILK (2000 -2010)	120	( 11-5 ) الانتاج المحلي من اللبن الخام (2010 - 2000)
( 5-12 ) FISH PRODUCTION BY FISHERY LOCATION (2000 - 2010)	121	( 12-5 ) الانتاج السمكي طبقا لمواقع الصيد (2010- 2000)
( 5-13-1 ) SHORT TERM LOANS GRANTED FROM BANK OF DEVELOPMENT AGRICULTURE CREDIT BY PURPOSE AND GOVERNORATE 2010/2011	122	(1-13-5) القروض للسلف الاستثمارية قصيرة الأجل المقدمة من بنك التنمية والأمن الزراعي طبقا للغرض بالمحافظات عام 2011/2010
( 5-13-2 ) MEDIUM TERM LOANS GRANTED FROM BANK OF DEVELOPMENT & AGRICULTURAL CREDIT, BY PURPOSE AND GOVERNORATE ( 2010/2011 )	123	(2-13-5) قروض السلف الاستثمارية متوسطة الأجل المقدمة من بنك التنمية والأمن الزراعي طبقا للغرض بالمحافظات عام (2011/2010)
( 5-13-3 ) LONG TERM LOANS GRANTED FROM BANK OF DEVELOPMENT & AGRICULTURAL CREDIT, BY PURPOSE & GOVERNORATE (2009/2010 - 2010/ 2011)	124	(3-13-5) القروض للسلف الاستثمارية طويلة الأجل المقدمة من بنك التنمية والأمن الزراعي طبقا للغرض بالمحافظات عام (2011/2010 - 2010/2009)
( 5-14 ) AGRICULTURAL CO-OPERATIVE ASSOCIATIONS BY SURVEILLANCE AUTHORITY (2003/2004-2009 /2010)	125	( 14-5 ) الجمعيات التعاونية الزراعية طبقا لجهة الاشراف (2010/2009 - 2004/2003)
( 5-15 ) VALUE OF SERVICES RENDERED BY CO-OPERATIVE ASSOCIATIONS FOR THE AGRARIAN REFORM (00/2001 -10/2011)	126	( 15-5 ) قيمة الخدمات المقدمة من الجمعيات التعاونية للاستصلاح الزراعي (2011/10 -2001/00)
( 5-16 ) DISTRIBUTION OF LANDS OWNED AND N.OF ALMKLVAT BYGOVERNORATE IN 2010	127	( 16-5 ) توزيع الاراضي المملوكة وعدد المالكين طبقا للمحافظات عام 2010
( 5-17 ) AREA OF RECLAIMED LANDS (96/97 - 01/2011)	129	( 17-5 ) مساحة الاراضي المستصلحة (2011/10 - 97/96)
( 5-18 ) QUANTITY OF IRRIGATION WATER USED FOR THE THREE AGRICULTURAL SEASONS & FRUITS ACCORDING TO FIELD ALLOCATION BY GOVERNORATE (2002 - 2010)	130	( 18-5 ) كمية مياه الري المستخدمة للزراعات الثلاث والفاكهة وفقا لتقديرات الحقل طبقا للمحافظات (2010- 2002)
( 5-19 ) TERRITORIES BENEFITTING FROM COVERED DRAINAGE SYSTEM, BY GOVERNORATE(2003 - 2010)	131	( 19-5 ) مساحة الاراضي المستفيدة بنظام الصرف المغطى طبقا للمحافظات (2010-2003)
( 5-20 ) DEVELOPMENT OF THE TOTAL VALUE OF PRODUCTION & NET AGRICULTURAL INCOME (04/05 - 09/2010)	132	( 20-5 ) تطور القيمة الاجمالية لانتاج وصافي الدخل الزراعي (2010/09 - 05/04)
( 5-21 ) INDEX NUMBER OF THE AGRICULTURAL SECTOR (2001 - 2010)	134	( 21-5 ) الارقام القياسية للقطاع الزراعي (2010 - 2001)



No. of Table	صفحة Page	رقم الجدول
<b>06</b>		<b>الباب السادس : الصناعة و البترول</b>
		<b>06</b>
		<b>مقدمة</b>
	137	عدد المنشآت وجملة المشتغلين وقيمة الإنتاج التام بسعر البيع والقيمة المضافة الصافية طبقاً للنشاط الاقتصادية في القطاع العام/الأعمال العام(2009/2008-2010/2009) والقطاع الخاص (2008-2010) والتصنيف التولي للنشاط الاقتصادي ( التول الرابع )
( 6-1 )	140	(1-6)
( 6-2 )	143	(2-6) إنتاج بعض المنتجات التعبئية (10/09- 10/00)
( 6-3 )	144	(3-6) إنتاج بعض منتجات المجامر (10/09 - 02/01)
( 6-4 )	145	(4-6) إنتاج بعض الصناعات الغذائية (10/09 - 01/00)
( 6-5 )	147	(5-6) إنتاج بعض الصناعات الكيموية (10/09 - 04/03)
( 6-6 )	148	(6-6) إنتاج بعض المنتجات الورقية ومواد الطباعة (10/09 - 02/01)
( 6-7 )	149	(7-6) إنتاج بعض منتجات المطاط والبلاستيك ( 10/09 - 04/03 )
( 6-8 )	150	(8-6) إنتاج بعض صناعات العزل و السيج (10/09 - 02/01)
( 6-9 )	152	(9-6) إنتاج بعض الصناعات المعدنية والهندسية والكهربائية (10/09 - 01/00)
( 6-10 )	154	(10-6) إنتاج بعض منتجات مواد التشييد والحراريات (10/09- 03/02)
( 6-11 )	155	(11-6) إنتاج بعض المنتجات البترولية والغاز الطبيعي ( 11/10 -02/01 )
( 6-12 )	156	(12-6) الطاقة الكهربائية المولدة من المحطات التابعة لشركات الإنتاج ( 11/10 - 03/02 )
( 6-13 )	158	(13-6) توزيع الطاقة الكهربائية المبيعة طبقاً لأغراض الإستعمال (11/10-05/04)
( 6-14 )	159	(14-6) الرقم القياسي العام لإنتاج الصناعات التحويلية طبقاً للنشاط الاقتصادي عام 2011 (بتول التول العام والمنتجات البترولية)
( 6-15 )	161	(15-6) مؤشرات أداء قطاع التشييد والبناء بالقطاع العام / والأعمال العام (09/2010 -03/02)
( 6-16 )	161	(16-6) مؤشرات أداء قطاع التشييد والبناء بالقطاع الخاص (2010- 2005)
<b>07</b>		<b>الباب السابع : الإسكان</b>
		<b>07</b>
		<b>مقدمة</b>
( 7-1 )	165	(1-7) الوحدات السكنية المحققة في الحضر طبقاً للقطاع (11/10 - 01/00)
( 7-2 )	167	(2-7) استثمارات الإسكان طبقاً للقطاع ( 2011 / 10 - 01/00 )
( 7-3 )	168	(3-7) الوحدات السكنية واستثماراتها بالحضر طبقاً للقطاع ( 2011/10 )
( 7-3 )	169	



No. of Table	صفحة Page	رقم الجدول
<b>SECTION 7 CONT. : HOUSING</b>		
<b>FINAL RESULTS OF 2006 POP., HOUSING &amp; ESTABLISHMENTS CENSUS</b>		
( 7-4 )	170	توزيع المياني بالمحافظات طبقاً لنوع المبنى وفقاً للنتائج النهائية لتعداد العام للسكان والإسكان والمنشآت 2006 ( 4-7 )
( 7-5 )	173	توزيع المياني (عادي وجوازى) بالمحافظات طبقاً للاستخدام العائلى للمبنى وفقاً للنتائج النهائية لتعداد العام للسكان والإسكان والمنشآت 2006 ( 5-7 )
(7-6-1)	176	توزيع المياني العادية للسكن بالمحافظات طبقاً لاتصال المبنى بالمرافق العامة (المياه والصرف الصحي) (أعداد ونسب) طبقاً للنتائج النهائية لتعداد العام للسكان والإسكان والمنشآت 2006 (1-6-7)
(7-6-2)	179	توزيع المياني العادية للسكن بالمحافظات طبقاً لاتصال المبنى بالمرافق العامة (الغاز الطبيعي والكهرباء) (أعداد ونسب) طبقاً للنتائج النهائية لتعداد العام للسكان والإسكان والمنشآت 2006 (2-6-7)
( 7-7 )	182	توزيع مكونات المياني العادية للسكن والعمل من وحدات سكنية وغير سكنية بالمحافظات طبقاً لإجمالي عدد الوحدات والنواعها وفقاً للنتائج النهائية لتعداد العام للسكان والإسكان والمنشآت 2006 ( 7-7 )
( 7-8 )	185	توزيع الوحدات بالمياني العادية طبقاً لنوع الوحدة والاستخدام العائلى للوحدة بالجمهوريه وفقاً للنتائج النهائية لتعداد العام للسكان والإسكان والمنشآت 2006 ( 8-7 )
( 7-9 )	186	التقسيمات الإدارية والمحلية بالجمهورية طبقاً لأحدث دليل وحدات إدارية (ديسمبر 2011) ( 9-7 )
( 7-10 )	187	إنتاج المياه النقية طبقاً لتجهة المنتجة والمحافظات عام (2011/10) ( 10-7 )
( 7-11 )	188	إنتاج المياه العكرة وفقاً لتجهة المنتجة طبقاً للمحافظات عام (2011/10) ( 11-7 )
(7-12)	189	متوسط قدرة محطات الصرف الصحي طبقاً للمحافظات (2007 - 2010) ( 12-7 )
<b>08</b>		<b>الباب الثامن : النقل والاتصالات</b>
<b>SECTION 8 : TRANSPORTATION &amp; COMMUNICATIONS</b>		
<b>INTRODUCTION</b>		
( 8-1 )	193	مقدمة ( 1-8 )
( 8-2 )	194	النقل بالسكك الحديدية (01/00 - 10/09) ( 2-8 )
( 8-3 )	196	أطوال الطرق بالمحافظات طبقاً للهيئة العامة للطرق والكبارى والمحليات فى 30/6/2011 ( 3-8 )
( 8-4 )	197	عدد المركبات المرخصة حسب نوع المركبة حتى آخر ديسمبر (2005 - 2011) ( 4-8 )
( 8-5 )	198	عدد المركبات المرخصة طبقاً لنوع المركبة والمحافظات حتى آخر ديسمبر 2011 ( 5-8 )
( 8-6 )	199	السفن العابرة لقناة السويس (01/00 - 2011/10) ( 6-8 )
( 8-7 )	200	حركة البضائع والركاب والسفن طبقاً للموانئ (2009-2010) ( 7-8 )
( 8-8 )	201	عدد وحمولة الأسطول التجارى طبقاً لنوع السفن (2001-2010) ( 8-8 )
( 8-9 )	202	المنطارات (حركة الطائرات) (2001-2011) ( 9-8 )
( 8-10 )	203	مطارات جمهورية مصر العربية (حركة الركاب) (2001-2011) ( 10-8 )
( 8-11 )	204	توزيع التليفونات الأرضية الشغالة طبقاً لفئات المشتركين (98/97 - 11/10) ( 11-8 )
( 8-12 )	205	المكاتب البريدية (01/00 - 11/10) ( 12-8 )
( 8-13 )	206	الخدمات البريدية (01/00 - 11/10) ( 13-8 )
( 8-14 )	207	نشاط صندوق توفير البريد (01/00 - 11/10) ( 14-8 )
( 8-15 )	208	بعض مؤشرات قطاع الاتصالات والمعلومات (2010 - 2011)



No. of Table	صفحة Page	رقم الجدول
<b>09</b>		<b>الباب التاسع : الأسعار</b>
		<b>مقدمة</b>
(9-1)	211	المتوسط الشهري لأسعار البيع للمستهلك لبعض السلع الغذائية بالحضر خلال عام 2011 ومتوسط عامي . نسبة التغير (2010 - 2011)
(9-2)	212	الأرقام القياسية السنوية لأسعار المنتجين طبقاً للقطاعات الرئيسية (2007-2011)
(9-3)	214	الأرقام القياسية السنوية لأسعار المستهلكين بالحضر طبقاً للأقسام الرئيسية (1996 - 2011)
(9-4)	215	الأرقام القياسية السنوية لأسعار المستهلكين بالريف طبقاً للأقسام الرئيسية (1996-2011)
(9-5)	216	الأرقام القياسية الشهرية لأسعار المستهلكين حضر الجمهورية (2009 - 2011)
(9-6)	217	الأرقام القياسية لأسعار المستهلكين للسلع والخدمات طبقاً للأقسام الرئيسية بالحضر خلال عام 2011
(9-7)	218	أسعار الجملة الربع سنوي للأخشاب و مواد البناء في 2011 ونسبة التغير السنوي بين عامي 2010 , 2011
		<b>الباب العاشر : المالية و البنوك</b>
<b>10</b>		<b>مقدمة</b>
(10-1)	225	ملخص المعاملات المالية الرئيسية للموازنة العامة (2011/10- 04/03)
(10-2)	227	إجمالي الدين المحلي للحكومة ومبنوية الهيئات العامة الاقتصادية (2011-2005)
(10-3)	228	الدين الخارجي (2011- 2000)
(10-4)	230	تقديرات ميزان المدفوعات (2011/10- 07/06)
(10-5)	231	تحويلات المصريين العاملين بالخارج وفقاً لتداول (2011/10 -04/03)
(10-6)	233	الاتفاق على الدفع المحلي الإجمالي بأسعار 2007/2006 (11/10 - 08/07)
(10-7)	235	السيولة المحلية والأصول المغلقة (2011-2004)
(10-8)	236	الودائع بالعملة المحلية طبقاً للقطاع (2011 - 2000)
(10-9)	237	الودائع بالمعاملات الأجنبية طبقاً للقطاع (2011- 2000)
(10-10)	238	الأصول والخصوم الأجنبية (2011 - 2002)
(10-11)	239	الإلتزام المحلي (2011 - 2002)
(10-12)	240	إجمالي الأوعية الاحتياطية (2011- 2002)
(10-13)	242	الفقد المعتمد طبقاً للقطاعات (2011 -2002)
(10-14)	243	تطور نتائج نشاط قطاع التأمين إقليمي الإستثمارات، حقوق حملة الوثائق، حقوق المساهمين، صافي الأرباح صافي التعويضات (11/10 - 01/00)
(10-15-1)	244	مؤشرات أداء سوق الأوراق المالية (2011- 2007)
(10-15-2)	246	مؤشرات أداء سوق الأوراق المالية عام 2011 التطور الشهري لرأس المال السوقي للشركات المقيدة والإصدارات الجديدة عام 2011
(10-15-3)	247	
(10-16)	248	تطور برنامج الخصخصة (1991-2009 / 2010)
	249	



No. of Table	صفحة Page	رقم الجدول
<b>11</b>		<b>11</b>
<b>SECTION II : EDUCATION</b>		<b>الباب الثاني عشر : التعليم</b>
<b>INTRODUCTION</b>	253	<b>مقدمة</b>
<b>I. PRE-PRIMARY EDUCATION</b>		<b>I المرحلة ما قبل الابتدائية</b>
( 11-1 ) PRE-PRIMARY EDUCATION (02/2003 - 10/2011)	255	( 1-11 ) التعليم بالمرحلة ما قبل الابتدائي (2011/10-2003/02)
( 11-2 ) TEACHERS & STUDENTS IN PRE-PRIMARY EDUCATION BY SEX AND GOV. 10/2011	256	( 2-11 ) المدرسون والطلاب بمرحلة التعليم ما قبل الابتدائي طبقا للتوزيع والمحافظة 2011/2010
( 11-3 ) TEACHERS & STUDENTS IN AL-AZHAR KINDERGARTEN EDUCATION BY SEX AND GOV. 10/2011	258	( 3-11 ) المدرسون والطلبة بمرحلة رياض الأطفال الأزهرى طبقا للتوزيع والمحافظة 2011/10
<b>II. PRIMARY EDUCATION</b>		<b>II المرحلة الابتدائية</b>
( 11-4 ) PRIMARY EDUCATION (00/2001 - 10/2011)	260	( 4-11 ) التعليم في المرحلة الابتدائية (2011/10 - 2001/00)
( 11-5 ) TEACHERS & STUDENTS IN PRIMARY EDUCATION BY SEX & GOV. 2010/2011	261	( 5-11 ) المدرسون والطلاب بمرحلة التعليم الابتدائي طبقا للتوزيع والمحافظة 2011/2010
( 11-6 ) AL-AZHAR PRIMARY EDUCATION (00/01 - 10/2011)	263	( 6-11 ) التعليم في المرحلة الابتدائية التعليم الابتدائي الأزهرى (2011/10 - 01/00)
( 11-7 ) TEACHERS & STUDENTS IN AL-AZHAR PRIMARY EDUCATION BY SEX & GOV. 10/11	264	( 7-11 ) المدرسون والطلبة بمرحلة التعليم الابتدائي الأزهرى طبقا للتوزيع والمحافظة 2011/10
<b>III. PREPARATORY EDUCATION</b>		<b>III المرحلة الإعدادية</b>
( 11-8 ) GENERAL PREPARATORY EDUCATION (00/01 - 10/2011)	266	( 8-11 ) التعليم في المرحلة الإعدادية (2011/10 - 01/00)
( 11-9 ) GENERAL PREPARATORY EDUCATION (03/04 - 10/2011)	267	( 9-11 ) التعليم في المرحلة الإعدادية (2011/10 - 04/03)
( 11-10 ) TEACHERS & STUDENTS IN GENERAL PREPARATORY EDUC. BY SEX & GOV. 10/11	268	( 10-11 ) المدرسون والطلاب بمرحلة التعليم الإعدادي العام طبقا للتوزيع والمحافظة 2011/10
( 11-11 ) AL-AZHAR PREPARATORY EDUCATION (00/01 - 10/2011)	270	( 11-11 ) التعليم الإعدادي الأزهرى (2011/10 - 01/00)
( 11-12 ) TEACHERS & STUDENTS IN AL-AZHAR PREPARATORY EDU. BY SEX & GOV. 10/2011	271	( 12-11 ) المدرسون والطلبة طبقا للتوزيع والمحافظة بمرحلة التعليم الإعدادي الأزهرى 2011/10
<b>IV. SECONDARY EDUCATION (PUBLIC - TECHNICAL - AZHAR)</b>		<b>IV المرحلة الثانوية (علم - فني - زهري)</b>
( 11-13 ) GENERAL SECONDARY EDUCATION (00/01 - 10/2011)	273	( 13-11 ) التعليم في المرحلة الثانوية (2011/10 - 01/00)
( 11-14 ) TEACHERS & STUDENTS IN GENERAL SECONDARY EDU. BY SEX & GOV. 10/11	274	( 14-11 ) المدرسون والطلاب بمرحلة التعليم الثانوي العام طبقا للتوزيع والمحافظة 2011/10
( 11-15 ) AL-AZHAR SECONDARY EDUCATION (00/01 - 10/2011)	276	( 15-11 ) التعليم في المرحلة الثانوية الأزهرية (2011/10 - 01/00)
( 11-16 ) TEACHERS & STUDENTS IN AL-AZHAR SECONDARY EDU. BY SEX & GOV. 10/2011	277	( 16-11 ) المدرسون والطلبة بمرحلة التعليم الثانوي الأزهرى طبقا للتوزيع والمحافظة 2011/10
( 11-17 ) TECHNICAL EDUCATION (00/2001 - 10/2011)	279	( 17-11 ) التعليم في المرحلة الثانوية للتعليم الفني (2011/10 - 2001/00)
( 11-18 ) STUDENTS IN TECHNICAL SECONDARY EDUCATION BY TYPE OF EDUCATION, SECTOR & GOV. IN 10/2011	280	( 18-11 ) أعداد الطلبة بالتعليم الثانوي الفني طبقا لتوزيع التعليم الفني والقطاع والمحافظة عام 2011/10
<b>V. STUDENTS WHO PASSED IN PRE- UNIVERSITY EDUCATION STAGES</b>		<b>V الناجحون في مراحل التعليم قبل الجامعي</b>
( 11-19 ) STUDENTS WHO PASSED GENERAL EXAMINATIONS (01/02 - 10/11) PRIMARY EDU.	281	( 19-11 ) الناجحون في الامتحانات العامة (2011/10 - 2002/01) المرحلة الابتدائية
( 11-20 ) STUDENTS WHO PASSED GENERAL EXAMINATIONS (01/02 - 10/11) PREP. EDU.	282	( 20-11 ) الناجحون في الامتحانات العامة (2011/10 - 2002/01) المرحلة الإعدادية
( 11-21 ) STUDENTS WHO PASSED GENERAL EXAMINATIONS (00/01 - 10/11) GENERAL AL-AZHAR SEC.	283	( 21-11 ) الناجحون في الامتحانات العامة (2011/10 - 2001/00) الثانوية العامة والأزهرية
( 11-22 ) STUDENTS PASSED GENERAL EXAMINATIONS (00/01 - 10/11) TECHNICAL EDU.	284	( 22-11 ) الناجحون في الامتحانات العامة (2011/10 - 2001/00) التعليم الفني
<b>VI. STUDENTS ENROLLED IN GOV. &amp; PRIVATE UNIVERSITIES</b>		<b>VI الطلاب المقبولون بالجامعات الحكومية والخاصة</b>
( 11-23 ) STUDENTS ENROLLED IN GOVERNMENTAL & PRIVATE UNIVERSITIES BY SEX & UNIVERSITY (01/02 - 10/2011)	285	( 23-11 ) الطلاب المقبولون بالجامعات الحكومية والخاصة طبقا للتوزيع والجامعة (2011/10 - 02/01)
( 11-24 ) STUDENTS ENROLLED IN THEORETICAL FACULTIES UNIVER. BY SEX & FACULTY (01/02 - 10/2011)	292	( 24-11 ) الطلاب المقبولون بالكليات النظرية بجامعات الجمهورية طبقا للتوزيع والكليات (2011/10 - 02/01)
( 11-25 ) STUDENTS ENROLLED IN PRACTICAL FACULTIES IN A.R.E UNIVERSITIES BY SEX & FACULTY (02/01 - 10/2011)	297	( 25-11 ) الطلاب المقبولون بالكليات العملية بجامعات الجمهورية طبقا للتوزيع والكليات (2011/10 - 02/01)



No. of Table	صفحة Page	رقم الجدول
<b>تابع الباب الحادي عشر : التعليم</b>		
<b>VII GRADUATES UNIVERSITIES EDUCATION(GOV. - PRIVATE)</b>		
( 11-26 )	301	الطلاب المقيدون بالمعاهد الفنية " فوق المتوسطة" طبقاً للنوع (01/02 - 10/2011 ) ( 26-11 )
( 11-27 )	303	المقيدون بالمعاهد الفنية "العالية والأكاديميات" طبقاً للنوع (02/03 - 10/11) ( 27-11 )
( 11-28 )	306	خريجو الجامعات طبقاً للجامعة (حكومي - خاص) والنوع (02/01 - 10/2011) ( 28-11 )
( 11-29 )	314	خريجو الجامعات طبقاً للكلية والنوع (02/01 - 10/2011) الكليات النظرية ( 29-11 )
( 11-30 )	320	خريجو الجامعات طبقاً للكلية والنوع (02/01 - 10/2011) الكليات العملية ( 30-11 )
( 11-31 )	324	خريجو المعاهد الفنية " فوق المتوسطة" التابعة لوزارة التعليم العالي طبقاً للنوع (03/02-2011/10) ( 31-11 )
( 11-32 )	326	خريجو المعاهد الفنية "العالية والأكاديميات" التابعة لوزارة التعليم العالي طبقاً للنوع (2011/10-02/01) ( 32-11 )
( 11-33 )	329	إجمالي الدرجات العلمية التي حصل عليها المصريون وفقاً لمجموعات العلوم ( 2000 - 2010 ) ( 33-11 )
( 11-34 )	330	إجمالي الدرجات العلمية التي حصل عليها المصريون وفقاً للجامعة 2010 ( 34-11 )
( 11-35 )	331	الاتفاق العام للدولة على التعليم طبقاً (لحساب الختمى والموازنة العامة) (02/01 - 11/10) ( 35-11 )
( 11-36 )	332	التسرب من التعليم الانساني طبقاً للنوع بمحافظات الجمهورية (لأفراد من 6 إلى أقل من 18 سنة) وفقاً للتنتج النهائية لتعداد العام للسكان والإسكان والمنشآت 2006 ( 36-11 )
( 11-37 )	336	أعضاء هيئة التدريس بالجامعات الحكومية والخاصة عام 2010/2011 ( 37-11 )
<b>12</b>		<b>الباب الثاني عشر : الصحة</b>
		<b>مقدمة</b>
( 12-1 )	341	عدد الأسرة بالمستشفيات طبقاً للقطاع (حكومي - خاص) (1998 - 2011) ( 1-12 )
( 12-2 )	343	الوحدات الصحية ذات الأسرة التابعة لوزارة الصحة طبقاً للتخصص (2001 - 2011) ( 2-12 )
( 12-3 )	344	وحدات الخدمات الصحية بدون أسرة طبقاً للتخصص (1995-2011) ( 3-12 )
( 12-4 )	345	حالات البلهارسيا والملاريا (2000-2011) ( 4-12 )
( 12-5 )	346	أعداد وحدات الرعاية الصحية الأولية (1996 - 2011) ( 5-12 )
( 12-6 )	347	حالات الدخول وأعداد ونسبة الوفيات بالمستشفيات العامة والمركزية طبقاً للتخصص (2009 - 2011 ) ( 6-12 )
( 12-7 )	348	عدوى سبب الأطفال المطعمين (12-23 شهر) بتطعيمات الدرن والالتهاب الكبدى طبقاً للمحافظات (2010-2011) ( 7-12 )
( 12-8 )	350	أعداد ومعدلات العاملين بالمهن الطبية المرأولين بوزارة الصحة والسكان (2003 - 2011) ( 8-12 )
( 12-9 )	351	الاتفاق العام على الصحة طبقاً للموازنة التولية والحساب الختمى (02/01 - 12/11) ( 9-12 )
( 12-10 )	352	تكاليف علاج المواطنين على نفقة التولية بالدخول والخارج (1995 - 2011) ( 10-12 )
( 12-11 )	353	العلاج بالدخول على نفقة التولية بوزعاً طبقاً للتخصصات الطبية خلال عام 2011 ( 11-12 )
( 12-12 )	354	العلاج بالخارج على نفقة التولية طبقاً للتول خلال عام 2011 ( 12-12 )
( 12-12 )	355	العلاج بالخارج على نفقة التولية طبقاً للتول خلال عام 2011 ( 12-12 )
( 12-12 )	355	العلاج بالخارج على نفقة التولية طبقاً للتول خلال عام 2011 ( 12-12 )



No. of Table	صفحة Page	رقم الجدول
<b>13</b>		<b>الباب الثالث عشر : السياحة</b>
		<b>مقدمة</b>
( 13-1 )	359	توزيع السائحين طبقا لمجموعات الدول (اعداد ونسب) (2001 - 2011) ( 1-13 )
( 13-2 )	360	توزيع الليالي السياحية طبقا لمجموعات الدول (نسب/اعداد) (2001 - 2011) ( 2-13 )
( 13-3 )	361	توزيع السائحين طبقا لطريقة الوصول (2001 - 2011) ( 3-13 )
( 13-4 )	362	الطاقة الفندقية (1998 - 2010) ( 4-13 )
( 13-5 )	363	نسبة الاثقال بالقائلي لبعض المحافظات (1996 - 2010) ( 5-13 )
<b>14</b>		<b>الباب الرابع عشر : الثقافة و الاعلام</b>
		<b>مقدمة</b>
( 14-1 )	367	متوسط ساعات الارسال اليومي طبقا للمحطات الاتاعية (2012/11 - 01/00) ( 1-14 )
( 14-2 )	368	المتوسط اليومي لساعات ارسال الاتاعية طبقا لانواع البرامج (عنا البرامج الموجهة ) (2012/11 - 02/01) ( 2-14 )
( 14-3 )	370	المتوسط اليومي لساعات ارسال التلفزيون بالقطرات المركزية والمحطة طبقا للقناة (2012/11-01/00) ( 3-14 )
( 14-4 )	371	المتوسط اليومي لساعات ارسال التلفزيون للقطرات المركزية والمحطة طبقا لمواد البرامج (2012/11 - 01/00) ( 4-14 )
( 14-5 )	372	متوسط ساعات الارسال اليومي للقطرات الفضائية المصرية (2012/11 - 01/00) ( 5-14 )
( 14-6 )	373	المتوسط اليومي لساعات ارسال التلفزيون لقنوات النيل المتخصصة (2012/11- 03/02) ( 6-14 )
( 14-7 )	374	الكتب والكتيبات الموقعة والترجمة وعدد النسخ المطبوعة طبقا للموضوع (2006-2010) ( 7-14 )
( 14-8 )	375	المؤتمرات التي عقدت بالداخل والخارج والمصريون المشاركون طبقا للموضوع خلال الفترة (2007 - 2010) ( 8-14 )
( 14-9 )	376	الزائرون للمتاحف طبقا لنوع المتحف (2011/10- 03/02) ( 9-14 )
( 14-10 )	377	الحفلات المسرحية والمشاهدون (2011/10 - 03/02) ( 10-14 )
( 14-11 )	378	دور المسارح العامة والمشاهدون (2010 - 2007) ( 11-14 )
( 14-12 )	779	نور الاعلام السينمائية والمشاهدون (2010-2007) ( 12-14 )
( 14-13 )	380	عدد ونسبة الزوار لبرامج الصوت والصورة طبقا للغة (11/10 - 04/03) ( 13-14 )
<b>15</b>		<b>الباب الخامس عشر : العدل</b>
		<b>مقدمة</b>
( 15-1 )	385	جميع انواع القضايا المدنية بالمحاكم والجهات الاخرى المعاونة (2007 - 2010) ( 1-15 )
( 15-2 )	386	القضايا طبقا لانواعها (2010-2007) ( 2-15 )
( 15-3 )	387	النسبة العامة للفصل في القضايا (2002 - 2010) ( 3-15 )
<b>16</b>		<b>الباب السادس عشر : الجمعيات و النقابات</b>
		<b>مقدمة</b>
( 16-1 )	391	الجمعيات الاهلية المعاونة طبقا لنشاط الجمعية (2010 - 2002) ( 1-16 )
( 16-2 )	392	المستفيدون طبقا لنشاط الجمعيات الاهلية المعاونة (2010 - 2002) ( 2-16 )
( 16-3 )	393	الاتصاف المشتركون طبقا لنشاط الجمعيات الاهلية المعاونة (2010 - 2002) ( 3-16 )
( 16-4 )	394	جمعيات رعاية الامومة والطفولة الاهلية المعاونة بالمحافظات (2010- 2003) ( 4-16 )
	395	



No. of Table	صفحة Page	رقم الجدول
<b>16</b>		<b>تابع الهياكل السادس عشر : الجمعيات و النقابات</b>
(16-5)	396	المستفيدين من جمعيات رعاية الامومة و الطفولة و القيمة المنصرفة لهم بالمحافظات (2010 - 2004) (5-16)
(16-6)	397	جمعيات رعاية و لتعليم الاسرة الاهلية المعانة بالمحافظات (2010 - 2002) (6-16)
(16-7)	398	جمعيات المساعدات الاجتماعية الاهلية المعانة بالمحافظات (2010 - 2002) (7-16)
(16-8)	399	جمعيات رعاية الفئات الخاصة الاهلية طبقا للمحافظات (2002 - 2010) (8-16)
(16-9)	400	جمعيات الخدمات الثقافية و العلمية و الدينية الاهلية المعانة بالمحافظات (2002 - 2010) (9-16)
(16-10)	401	الجمعيات الاهلية المعانة التي تزاول اكثر من نشاط بالمحافظات (2010 - 2002) (10-16)
(16-11)	402	المستفيدين من الجمعيات التي تزاول اكثر من نشاط و القيمة المنصرفة لهم بالمحافظات (2010 - 2005) (11-16)
(16-12)	403	الوحدات الاجتماعية طبقا للمجتمع (2010/09 - 01/00) (12-16)
(16-13)	404	أعضاء النقابات المهنية طبقا للمهنة و النوع (2010 - 2006) (13-16)
<b>17</b>		<b>الهياكل السابع عشر : الرعاية الاجتماعية</b>
		<b>مقدمة</b>
(17-1)	409	العاملين المومن عليهم بقطاع التأمين الاجتماعي و الاشتراكات المحققة طبقا للقطاع (2011/10 - 01/00) (1-17)
(17-2)	411	توزيع اصحاب المعاشات و المستحقون عنهم بقطاع التأمينات (2011/10 - 02/01) (2-17)
(17-3)	412	قيمة المعاشات و التعويضات و المبالغ المنصرفة بنظام المكافأة لأصحاب المعاشات و المستحقين عنهم بقطاع التأمين الاجتماعي (2011/10 - 02/01) (3-17)
(17-4)	413	ارصدة استثمارات الهيئة القومية لتأمين الاجتماعي (2011/10-01/00) (4-17)
(17-5)	414	حركة التحويلات في بنك ناصر الاجتماعي طبقا لأنواعها (2011/10-06/05) (5-17)
(17-6)	415	عدد المنشآت الرياضية طبقا للمحافظات عام 2010 (6-17)
(17-7)	416	نشاط الصندوق الاجتماعي للتنمية في الفترة من (2008/1/1 - 2011/12/31) (7-17)
(17-8)	417	نور المصريين و المقترحات طبقا للنوع و الحالة العمالية للزلاء بالمحافظات 2010-2011 (8-17)
(17-9)	418	بيان المشروعات الصغيرة طبقا للمحافظات خلال الفترة من (2009-2011) (9-17)
(17-10)	419	بيان المشروعات و ذات متناهية الصغر و فرص العمل طبقا للمحافظات خلال الفترة من (2009-2011) (10-17)
(17-11)	420	بيان مشروعات التنمية المجتمعية و البشرية طبقا للمحافظات خلال الفترة (2009-2011) (11-17)
<b>18</b>		<b>الهياكل الثامن عشر : التجارة الخارجية</b>
		<b>مقدمة</b>
(18-1)	425	قيمة الواردات و الصادرات و الميزان التجاري (2011/2001) (1-18)
(18-2)	427	قيمة الصادرات طبقا للمجموعات السلعية (2011 - 2001) (2-18)
(18-3)	428	قيمة الواردات طبقا للمجموعات السلعية (2011 - 2002) (3-18)
(18-4)	430	قيمة الصادرات من بعض السلع (2011 - 2002) (4-18)
(18-5)	432	قيمة الواردات من بعض السلع (2011-2002) (5-18)
(18-5)	433	



No. of Table	صفحة Page	رقم الجدول
<b>18</b>		<b>تابع الباب الثامن عشر : التجارة الخارجية</b>
(18-6)	434	التبادل التجاري مع مجموعات الدول (2011- 2008) (6- 18)
(18-7)	435	التبادل التجاري مع الدول العربية (2011 - 2008) (7- 18)
(18-8)	436	التبادل التجاري مع دول الكوميسا (2011 - 2008) (8- 18)
(18-9)	437	التبادل التجاري مع مجموعة دول القمم عشر (2011 - 2008) (9- 18)
(18-10)	439	تجارة الجملة والتجزئة في القطاع العمومي (الاعمال العام) (08/09 - 10/2011) (10- 18)
(18-11)	440	تجارة الجملة والتجزئة في القطاع الخاص (2009 - 2010) (11- 18)
(18-12)	441	عدد المنشآت والفروع والمشتريات والبيعيات لتجارة الجملة في القطاع الخاص طبقا للمحافظات 2010 (12- 18)
(18-13)	442	عدد المنشآت والفروع والمشتريات والبيعيات لتجارة التجزئة في القطاع الخاص طبقا للمحافظات 2010 (13- 18)
(18-14)	443	عدد حالات البروتسو وقيمة الدين طبقا للمحافظات (2010-2005) (14- 18)
(18-15)	445	عدد حالات أحكام الإفلاس وقيمة الدين طبقا للمحافظات (2010-2008) (15- 18)
<b>19</b>		<b>الباب التاسع عشر : الحسابات القومية</b>
		<b>مقدمة</b>
(19-1)	449	الموارد والاستخدامات الكلية للاقتصاد المصري (2011/10 - 03/02) (1- 19)
(19-2)	451	معدلات النمو للموارد والاستخدامات الكلية للاقتصاد المصري (11/10 - 03/02) (2- 19)
(19-3)	452	الموارد والاستخدامات الكلية للاقتصاد المصري (11/10 - 07/06) (3- 19)
(19-4)	453	معدلات النمو للموارد والاستخدامات الكلية للاقتصاد المصري (11/10 - 08/07) (4- 19)
(19-5)	454	الناتج المحلي الإجمالي بتكلفة عوامل الإنتاج طبقا للنشاط الاقتصادي (11/10 - 08/07) (5- 19)
(19-6)	455	معدل النمو للناتج المحلي الإجمالي طبقا للنشاط الاقتصادي (11/10-09/08) (6- 19)
(19-7)	457	الناتج المحلي الإجمالي بتكلفة عوامل الإنتاج طبقا للنشاط الاقتصادي (11/10 - 09/08) (7- 19)
(19-8)	458	معدل النمو للناتج المحلي الإجمالي بتكلفة عوامل الإنتاج طبقا للنشاط الاقتصادي (11/10-08/07) (%) (8- 19)
(19-9)	460	الإنفاق على الناتج المحلي الإجمالي بأسعار 2007/2006 (11/10 - 08/07) (9- 19)
<b>20</b>		<b>الباب العشرون : الاستثمار العربي والأجنبي</b>
		<b>مقدمة</b>
(20-1)	465	الشركات الاستثمارية طبقا لقوانين الاستثمار (12/11 - 05/04) (1- 20)
(20-2)	466	التدفقات في رأس المال المصدر للشركات التي تم تأسيسها بنظام الاستثمار الداخلي طبقا للقطاع (12/11 - 06/05) (2- 20)
(20-3)	467	التدفقات في رأس المال المصدر للشركات التي تم تأسيسها بنظام المناطق الحرة طبقا للقطاع (12/11 - 06/05) (3- 20)
(20-4)	468	التدفقات في رأس المال للشركات التي تم تأسيسها طبقا للقانون 159 لسنة 81 وفقا للقطاع (11/10- 06/05) (4- 20)
(20-5)	469	مساهمات المصريين والأجانب في رؤوس الأموال المستدرة (08/07 - 12/11) (5- 20)
	470	



No. of Table	صفحة Page	رقم الجدول
<b>21</b>		<b>الباب الحادي والعشرون : إحصاءات البيئة</b>
		<b>مقدمة</b>
( 21-1)	473	المحاصيل الطبيعية في مصر طبقاً للتوزيع والمساحة حتى عام 2011 (1-21)
( 21-2)	474	مساحة الحدائق والمتنزهات المتميزة بالتمتع بالتمتع طبقاً للمحافظات عام 2010 (2-21)
( 21-3)	476	الغابات الشجرية التي تروى بمياه الصرف الصحي المعالج طبقاً للموقع وطاقة ونظام الري حتى عام 2010 (3-21)
( 21-4)	477	المخلفات وإعادة تدوير قش الأرز المزروع في بعض المحافظات (2007/2006 - 2010/2009) (4-21)
( 21-5)	478	المتوسطات السنوية لمؤشرات الهواء في بعض المحافظات (2003 - 2011) (5-21)
( 21-6)	479	المتوسط السنوي لمؤشرات تلوث مياه نهر النيل طبقاً للمحافظات (2002 - 2011) (6-21)
( 21-7)	482	الميزان المائي (03/04-10/11) (7-21)
( 21-8)	484	عدد اجواض الترسيب والتجفيف التابعة للمحطات بالمحافظات (2004-2010) (8-21)
( 21-9)	485	وزن و كمية القمامة طبقاً للجهة التي قامت بجمعها والتخلص منها بالمحافظات عام 2010 (9-21)
( 21-10)	486	التوزيع القطاعي لاستهلاك المنتجات البترولية والغاز الطبيعي (2011 / 10) (10-21)
( 21-11)	487	كمية الانبعاثات من غاز ثاني اكسيد الكربون الناتجة عن الاستهلاك القطاعي للمنتجات البترولية والغاز الطبيعي (2011/10) (11-21)
<b>22</b>		<b>الباب الثاني والعشرون : بيانات ومؤشرات عامة</b>
		<b>بحث الدخل والإنفاق والاستهلاك (2009 / 2008)</b>
		<b>مقدمة</b>
( 22-1)	493	متوسط الدخل السنوي للأسرة بمصر وريف الجمهورية طبقاً لمصادر الدخل (1-22)
( 22-2)	495	النسبة المئوية للإنفاق السنوي للأسرة طبقاً لمجموعات الإنفاق (2011/2010) (2-22)
( 22-3)	496	متوسط الإنفاق السنوي للأسرة بمصر وريف الجمهورية طبقاً لمجموعات الإنفاق (2011/2010 - 2009/2008 - 2005/2004) (3-22)
( 22-4)	500	النسبة المئوية للإنفاق السنوي للأسرة بمصر وريف الجمهورية طبقاً لمجموعات الإنفاق (04/05 - 08/09 - 10/11) (4-22)
	503	<b>الأهداف الإنمائية للاثانية</b>
		<b>مقدمة</b>
( 22-5)	509	الأهداف الإنمائية للاثانية (1990/1991 - 2015) (5-22)
	510	<b>مؤشرات الاقتصاد الكلي</b>
( 22-6)	515	المؤشرات الاقتصادية الكلية الرئيسية (2003 - 2011) (6-22)
		<b>إحصاءات النوع الاجتماعي</b>
		<b>مقدمة</b>
( 22-7)	521	نسب الامية بالمحافظات طبقاً للتوزيع عام 2006 (7-22)
	522	



No. of Table	صفحة Page	رقم الجدول
22		<b>تابع الباب الثاني والعشرون : بيانات ومؤشرات عامة</b>
( 22-8)	523	معدلات التقييد بالمرحلة التعليمية المختلفة طبقاً للنوع (2011/2010, 1995/1994) (8-22)
( 22-9)	524	نسبة قوة العمل من النساء الى اجمالي قوة العمل (سنوات مختلفة) (2011 - 1984) (9-22)
( 22-10)	525	معدلات المساهمة التصديرية لقوة العمل (15 سنة فأكثر) طبقاً للفئات السن و النوع 2011 (10-22)
( 22-11)	526	معدل البطالة بالحضر والريف طبقاً للنوع (سنوات مختلفة) (2011/1984) (11-22)
( 22-12)	527	تطور أعداد ونسب شاغلي وظائف الإدارة العليا بالقطاع الحكومي وفقاً للنوع (2011/2010 - 2001/2000) (12-22)
( 22-13-1)	528	تطور أعداد النساء المقيدات في جداول الانتخاب في سنوات مختلفة (1975- 2008) (1-13-22)
( 22-13-2)		النسبة المئوية لأعضاء مجلسي الشورى والشعب (منتخبات - معينات) في سنوات مختلفة (2-13-22)
( 22-14)	529	نسب التمثيل في المجالس المحلية طبقاً للمحافظات والنوع (2008-2002) (14-22)
23		<b>الباب الثالث والعشرون : بيانات و احصاءات دولية</b>
		<b>مقدمة</b>
( 23-1-1)	533	بيانات وتقارير ديموجرافية للدول العربية ودول العالم عام 2011 (1-1-23)
( 23-1-2)	534	بيانات وتقارير ديموجرافية للدول العربية ودول العالم عام 2011 (2-1-23)
	544	تعريف بمهام واختصاصات قطاعات الجهاز المركزي للتعبة العامة والإحصاء
	555	الهيكل التنظيمي للجهاز المركزي للتعبة العامة والإحصاء
	564	



**فهرس الرسوم البيانية**  
**Index of Charts**

No. of Figure	صفحة Page	رقم الرسم البياني
<b>02</b>		<b>الباب الثاني : السكان 02</b>
(2-1)	22	( 1-2 ) التوزيع النسبي للسكان طبقا للمحافظات (2012/1/1)
(2-2)	23	( 2-2 ) تقدير عدد السكان طبقا للنوع في أول يناير ( 2012-1996 )
(2-3)	24	( 3-2 ) تقدير عدد السكان طبقا للحضر والريف في منتصف الأعمار ( 2011 - 1990 )
(2-4)	25	( 4-2 ) تقدير أعداد السكان في منتصف الأعمار ( 2011 - 2002 )
(2-5)	27	( 5-2 ) إسقاطات السكان طبقا للفرض المتوسط (2031-2011)
(2-6)	33	( 6-2 ) معدلات نمو السكان في الفترات ما بين التعدادات ( 2006-1897 )
(2-8)	36	( 8-2 ) الهرم السكاني لجمهورية مصر العربية لعام (2006 - 1996)
<b>03</b>		<b>الباب الثالث : الإحصاءات الحيوية 03</b>
(3-1)	67	( 1-3 ) تطور معدلات المواليد والوفيات (2011 /1987,1960)
(3-2)	68	( 2-3 ) معدل الزيادة الطبيعية طبقا للمحافظات عام 2011
(3-3)	69	( 3-3 ) معدل وفيات الرضع (حضر - ريف) (2010-1991)
(3-4)	70	( 4-3 ) معدل وفيات أقل من شهر و الرضع الأقل من سنة (2010-2000)
(3-5)	71	( 5-3 ) معدل الخصوبة الكلي (2008-1980)
(3-6)	73	( 6-3 ) تطور معدلات الزواج والطلاق (2011-1985-1960)
(3-7)	75	( 7-3 ) توقع البقاء على قيد الحياة عند الميلاد طبقا للنوع (2012-2006)
<b>04</b>		<b>الباب الرابع : القوى العاملة 04</b>
(4-1)	82	( 1-4 ) التقديرات السنوية للقوى العاملة طبقا للنوع (2011-2001)
(4-2)	92	( 2-4 ) توزيع المعطلين طبقا للحالة التعليمية والنوع 2010
(4-3)	93	( 3-4 ) التقديرات السنوية لمعدلات البطالة طبقا للنوع (2010-2000)
(4-4)	93	( 4-4 ) التقديرات السنوية لمعدلات البطالة طبقا للنوع (2011-2001)
<b>05</b>		<b>الباب الخامس : الزراعة و استصلاح الأراضي 05</b>
(5-1)	111	( 1-5 ) مساحة الأراضي القابلة للزراعة بالقدار (2010-1990)
(5-2)	116	( 2-5 ) تقدير أعداد بعض أنواع الماشية (2010 - 2000)
(5-3)	117	( 3-5 ) تقدير أعداد بعض المنيوحات (2010- 2001)
(5-4)	118	( 4-5 ) تقدير الإنتاج من البيض الموضوع للتفريخ و الكتاكيت المفروخة (2010- 2000)
(5-5)	119	( 5-5 ) تطور إنتاج العسل (2010-2000)
(5-6)	120	( 6-5 ) إجمالي الإنتاج المحلي من اللبن الخام (2010 - 2000)
(5-7)	125	( 7-5 ) إجمالي عدد الجمعيات التعاونية الزراعية (2010/2009-2004/2003)
(5-8)	126	( 8-5 ) قيمة الأسمدة المقدمة من الجمعيات التعاونية للاستصلاح الزراعي (2011/10 -01/00)
(5-9)	129	( 9-5 ) مساحة الأراضي المستصلحة (2011/10- 1997/96)
(5-10)	131	( 10-5 ) إجمالي مساحة الأراضي المستصلحة بنظام الصرف المعطى (2010-2003)
(5-11)	133	( 11-5 ) تطور القيمة الإجمالية لصافي الدخل الزراعي (2010/2009-2005/2004)
(5-12)	134	( 12-5 ) تطور الرقم القياسي لإجمالي كمية الإنتاج الزراعي والغدائي (2010-2001)



No. of Figure	صفحة Page	رقم الرسم البياني
<b>06</b>		<b>الباب السادس : الصناعة و البترول 06</b>
(6-1) DEVELOPMENT OF SALT ( COMMON ) PRODUCTION (00/01 -09/2010 )	143	(1-6) تطور الانتاج من ملح الطعام (2010/09- 01/00)
(6-2) (DEVELOPMENT OF PRODUCTION OF CRUDE GYPSUM (01/02-09/10)	144	(2-6) تطور الانتاج من الجبس الخام (10/09-02/01)
(6-3) DISTRIBUTION OF BLANKETS OF WOOL ( 01/02 - 09/10 )	151	(3-6) توزيع الانتاج من البطاطين الصوف ( 10/09 - 02/01 )
(6-4) DEVELOPMENT OF NATURAL GAS PRODUCTION (01/02 -10/11)	155	(4-6) تطور انتاج الغاز الطبيعي (11/10 - 02/01)
(6-5) PERCENTAGE OF SOLD ELECTRIC ENERGY BY PURPOSE OF USE 10/11	158	(5-6) نسبة الطاقة الكهربائية المبيعة لأغراض الاستعمال عام 10/11
<b>07</b>		<b>الباب السابع : الإسكان 07</b>
(7-1) DWELLING UNITS BUILT IN URBAN BY SECTOR (00/01 - 10/11)	167	(1-7) الوحدات السكنية المحققة في الحضر طبقا للقطاع (11/10 - 01/00)
(7-2) TOTAL OF HOUSING INVESTMENTS , BY SECTOR (00/01 - 10/11)	168	(2-7) جملة استثمارات الإسكان طبقا للقطاع (11/10 - 01/ 00)
(7-3) NO.OF STATIONS PRODUCTION OF NON-REFINED WATER BY GOV.(10 / 2011)	188	(3-7) عدد محطات انتاج المياه العذبة وفقا للمحافظات (2011/10)
(7-4) ACTUAL DRAINAGE (2007 - 2010)	189	(4-7) التصريف الفعلي (2010-2007)
<b>08</b>		<b>الباب الثامن : النقل و الاتصالات 08</b>
(8-1) DEVELOPMENT OF WORKING TRAINS NO. (00/01 - 09/2010)	194	(1-8) تطور عدد القطارات الشغالة (2010/09 - 01/00)
(8-2) DEVELOPMENT OF TRACKS & LINES LENGTH (00/01 -09/2010)	195	(2-8) تطور اطوال السكك والخطوط (2010/09- 01/00)
(8-3) PERCENT. OF ROADS LENGTHS (AUTHORITY - LOCALITIES) BY GOV. 30/6/2011	196	(3-8) نسبة اطوال الطرق المرصوفة (الهيئة - المحطات) طبقا للمحافظات 2011/6/30
(8-4) TOTAL NUMBER OF SOME LICENSED VEHICLES (2005-2011)	197	(4-8) إجمالي عدد بعض المركبات المرخصة (2011-2005)
(8-5) DEVELOPMENT OF VESSELS NUMBER (00/01-10/2011)	199	(5-8) تطور عدد السفن والنقلات (2011/10 - 01/ 00)
(8-6) DEVELOPMENT OF MARITIME FLEET CARGO (2001 - 2010 )	201	(6-8) تطور حمولة الأسطول التجاري ( 2010 - 2001 )
(8-7) NO-WORKING GROUNDLINE TELEPHONES (1997/1998 -2010/2011)	204	(7-8) عدد التليفونات الأرضية الشغالة (2011/10- 98/97)
(8-8) DEVELOPMENT OF THE GOVERNMENTAL POST OFFICES NO.(00/01 -10/2011)	205	(8-8) تطور عدد مكاتب البريد الحكومية (2011/10- 01/00)
(8-9) NO.OF DEVELOPMENT OF POST OFFICE CURRENT ACCOUNTS (00/01 -10/2011)	207	(9-8) تطور عدد الحسابات الجارية بصندوق توفير البريد من (2011/10- 01/00)
<b>09</b>		<b>الباب التاسع : الأسعار 09</b>
(9-1) CHANGE PERCENTAGE OF MONTHLY C. P. I IN URBAN AREAS (2009 - 2011)	217	(1-9) نسبة التغير للأرقام القياسية الشهرية لأسعار المستهلكين حضر الجمهورية (2011 - 2009)
<b>10</b>		<b>الباب العاشر : المالية و البنوك 10</b>
(10-1) DEVELOPMENT OF ASSETS NET FOR BANKING ( 2002 - 2011 )	239	(1-10) تطور صافي الأصول لدى الجهاز المصرفي ( 2011 - 2002 )
(10-2) TOTAL SAVING VESSELS (2002- 2011)	242	(2-10) إجمالي الودائع المدخرية (2011 - 2002)
(10-3) Total OF ISSUED CURRENCY (2002 - 2011)	243	(3-10) إجمالي النقد المصدر (2011 -2002)
(10-4) THE VALUE OF TRADED SECURITIES 2011	247	(4-10) قيمة الأوراق المالية المتداولة عام 2011
(10-5) MONTHLY CHANGE IN THE EGX30 PRICE INDEX THROUGH 2010	248	(5-10) التغير الشهري في مؤشر الرقم القياسي للأسعار EGX30 خلال عام 2010
(10-6) NEW ISSUES (SHARES - BONDS) 2011	248	(6-10) الإصدارات الجديدة (أسهم - سندات) 2011
(10-7) MARKET CAPITAL OF COMPANIES 2011	248	(7-10) رأس المال السوقي للشركات المنقذة 2011
<b>11</b>		<b>الباب الحادي عشر : التعليم 11</b>
(11-1) SCHOOLS NO. OF PRE-PRIMARY EDUCATION DEVELOPMENT (02/03-10/2011)	255	(1-11) تطور أعداد المدارس ما قبل الابتدائي (2011/2010 -2003/2002)
(11-2) DEVELOPMENT OF NO. OF CLASSES IN GENERAL PRIMARY EDU. (00/01-10/11)	260	(2-11) تطور أعداد الفصول بالتعليم الابتدائي العام (2011/2010- 2001/2000)
(11-3) DEV. NO. OF CLASSES IN AL- AZHAR PRIMARY EDUCATION (00/01-10/2011)	263	(3-11) تطور أعداد الفصول بالتعليم الأزهرى الابتدائي (2011/2010 -2001/2000)
(11-4) DEV. NO.OF CLASSES IN GENERAL PREPARATORY EDU. (00/01- 10/2011)	266	(4-11) تطور أعداد الفصول بالتعليم الإعدادي العام (2011/2010- 2001/2000)
(11-5) NO.OF INSTITUTES & CLASSES IN AL-AZHAR PREPARATORY EDU. (00/01 -10/11)	270	(5-11) عدد المعاهد والفصول في المرحلة الإعدادية بالتعليم الأزهرى (2011/2010 - 2001/2000)
(11-6) DEVELOPMENT CLASSES NO. IN GENERAL SECONDARY EDU.(00/01-10/2011)	263	(6-11) تطور أعداد الفصول بالتعليم الثانوى العام (2011/2010- 2001/2000)
(11-7) DEVELOPMENT CLASSES NO. IN AL -AZHAR SECONDARY EDU. (00/01-10/2011)	276	(7-11) تطور أعداد الفصول بالتعليم الثانوى الأزهرى (2011/2010 -2001/2000)



No. of Figure	صفحة Page	رقم الرسم البياني
(11-8) DEVELOPMENT CLASSES NO.IN VOCATIONAL SEC. EDUCATION (00/01 -10/11)	279	(8-11) تطور أعداد الفصول بالتعليم الثانوي الفنى (2011/2010 - 2001/2000)
(11-9) STUDENTS WHO PASSED EXAMINATION IN GENERAL PRELEDU.( 01/ 02-10/11)	281	(9-11) الناجحون بالتعليم الابتدائى العام ( 2011/2010 - 2002/2001 )
(11-10) STUDENTS WHO PASSED EXAMINATION IN GENERAL. PREP. EDU. (01/02-10/11)	282	(10-11) الناجحون بالتعليم الإعدادى العام ( 2011/2010 - 2002/2001 )
(11-11) STUDENTS WHO PASSED EXAMINATION IN GENERAL SEC. EDU.(00/01-10/11)	283	(11-11) الناجحون بالتعليم الثانوى العام (2011/2010 - 2001/2000)
(11-12) STUDENTS WHO PASSED IN TECHNICAL. EDUCATION (00/01 - 2010/2011)	284	(12-11) الناجحون بالتعليم الفنى (2011/2010 - 2001/2000)
(11-13) STUDENTS NO. ENROLLED ON GOV. UNIVERSITIES BY SEX (010/02 - 10/2011)	288	(13-11) أعداد الطلاب بالجامعات الحكومية طبقاً للنوع (2011/2010 - 2002/2001)
(11-14) TOTAL OF STUDENTS ENROLLED ON THEORETICAL FACULTIES (01/02- 10/11)	296	(14-11) إجمالى أعداد الطلاب المقيدون بالكليات النظرية (2011/2010-2002/2001)
(11-15) TOTAL OF STUDENTS ENROLLED ON PRACTICAL FACULTIES (01/02 - 10/11)	300	(15-11) إجمالى أعداد الطلاب المقيدون بالكليات العملية (2011/2010 - 2002/2001)
(11-16) STUDENTS ENROLLED ON TECHNICAL INSTITUTES BY SEX (01/02 - 10/11)	302	(16-11) الطلاب المقيدون بالمعاهد الفنية طبقاً للنوع (11/10 - 02/01)
(11-17) DEVELOPMENT OF UNIVERSITIES GRADUATES BY SEX (01/02 -10/2011)	313	(17-11) تطور خريجو الجامعات طبقاً للجامعة (2011/2010 - 2002/2001)
(11-18) DEV.OF GRADUATES GRADUATES (THEORITICAL FACULTIES) (01/02 - 10/2011)	319	(18-11) تطور أعداد الخريجين بالكليات النظرية (2011/2010 - 2002/2001)
(11-19) DEV. OF UNIVER.GRADUATES IN PRACTICAL FACULTIES BY SEX(01/02 -10/11)	323	(19-11) تطور خريجو الجامعات بالكليات العملية طبقاً للنوع (2011/10- 02/01)
(11-20) TOTAL OF TECHNICAL. INSTITUTES GRADUATES (01/02 - 10/2011)	325	(20-11) إجمالى خريجو المعاهد الفنية (2011/10 - 02/01)
(11-21) TOTAL. OF TEACHNICAL. STAFF IN GOVERNMENTAL UNIVERSITIES (10/11)	336	(21-11) إجمالى أعضاء هيئة التدريس بالجامعات الحكومية عام (2011/2010)
(11-22) TOTAL OF TEACHNICAL. STAFF IN PRIVATE UNIVERSITIES (10/11)	337	(22-11) إجمالى أعضاء هيئة التدريس بالجامعات الخاصة عام (2011/2010)
<b>12 SECTION 12 : HEALTH</b>		<b>الباب الثاني عشر : الصحة 12</b>
(12-1) TOTAL NO. OF BILHARZIASIS & MALARIA UNITS (2000 - 2011)	346	(1-12) إجمالى أعداد وحدات البلهارسيا والمalaria (2011 - 2000)
(12-2) DEVELOPMENT URBAN HEALTH CENTERS UNITS (2000-2011)	347	(2-12) تطور أعداد مراكز الرعاية الصحية الحضريه (2011-2000)
(12-3) DEVELOPMENT OF NURSING STAFF (2003-2011)	351	(3-12) تطور معدلات هيئة التمريض (2011 - 2003)
(12-4-1) PERCENTAGE OF EXPENDITURE ON HEALTH TO PUBLIC EXPENDITURE BY BUDGET OF THE STATE (01/02 - 11/2012)	352	(1-4-12) نسبة الإنفاق على الصحة إلى الإنفاق العام طبقاً للموازنة العامة للدولة (2012/11 - 02/01)
(12-4-2) PERCENTAGE OF EXPENDITURE ON HEALTH TO PUBLIC EXPENDITURE BY FINAL ACCOUNTS OF THE STATE (01/02 - 10/11)	352	(2-4-12) نسبة الإنفاق على الصحة إلى الإنفاق العام طبقاً للحسابات الختامية للدولة (2011/10 - 02/01)
(12-5) CITIZENS TREATMENT COSTS ABROAD AT THE STATE EXPENSES (1995 - 2011)	353	(5-12) تكاليف علاج المواطنين بالخارج على نفقة الدولة (2011 - 1995)
(12-6) COST PATIENT AVERAGE (L.E) BY MEDICAL SPECIALIZATION IN 2011	354	(6-12) متوسط تكلفة المريض (بالجنية) طبقاً للتخصصات الطبية عام 2011
(12-7) TREATMENT COSTS ABROAD AT STATE'S EXPENDITURE BY COUNTRY 2011	355	(7-12) تكاليف العلاج بالخارج على نفقة الدولة طبقاً للدول 2011
<b>13 SECTION 13 : TOURISM</b>		<b>الباب الثالث عشر : السياحة 13</b>
(13-1) PERCENTAGE DISTRIBUTION OF TOURISTS , BY COUNTRY GROUPS 2011	360	(1-13) التوزيع النسبى للسياح طبقاً لمجموعات الدول عام 2011
(13-2) PERCENTAGE DISTRIBUTION OF TOURIST NIGHTS BY COUNTRY GROUPS IN 11	361	(2-13) التوزيع النسبى للليالى السياحية طبقاً لمجموعات الدول عام 2011
(13-3) TOURISTS DISTRIBUTION BY ARRIVAL METHOD (2001 - 2011)	362	(3-13) توزيع السياح طبقاً لطريقة الوصول (2011 - 2001)
(13-4) DEVELOPMENT OF HOTELS,RESORTS & FLOATING HOTELS NUMBERS (04 -10)	363	(4-13) تطور عدد الفنادق والقصور السياحية والفنادق الخمسة (2010 - 2004)
(13-5) AVERAGE OF HOTEIS OCCUPANCY RATES (2001 - 2010)	364	(5-13) المتوسط العام لمتعدلات الإشغال بالفنادق (2010 - 2001)
<b>14 SECTION 14 : CULTURE AND INFORMATION</b>		<b>الباب الرابع عشر : الثقافة و الإعلام 14</b>
(14-1) AVERAGE OF TOTAL DAILY BROADCASTING HOURS OF ELWADI EL GIDID (01/20 - 2011/2012)	369	(1-14) متوسط ساعات الإرسال اليومي للإذاعة بمحطة الوادى الجديد ( 12/11 - 01/00)
(14-2) AVER.OF TOTAL DAILY BROADCASTING HOURS EXCEPT DIRSTED PROGRAMMES(01/02-11/12)	370	(2-14) المتوسط اليومي لإجمالى ساعات إرسال الإذاعة عدا البرامج الموجهة (12/11- 02/01)
(14-3) TOTAL DAILY TELEVISION TRANSMISSION HOURS ( 2001/2002- 2011/2012)	371	(3-14) إجمالى ساعات الإرسال اليومي للتلفزيون (02/01- 12/11)
(14-4) DAILY AVERAGE OF TELEVISION TRANSMISSION HOURS IN CENTRAL CHANNELS. OF POLITICAL & CULTURAL PROGRAMS(00/01 - 11/2012)	372	(4-14) المتوسط اليومي لعدد ساعات إرسال التلفزيون بالقنوات المركزية لبرامج السياسة والثقافة (01/00- 2012/11)



No. of Figure		رقم الرسم البياني
(14-5)	DAILY AVERAGE TELEVISION OF TRANSMISSION HOURS IN EGYPTIAN SATELLITE CHANNELS (00/01 - 11/12)	5-14) متوسط ساعات الإرسال اليومي لقنوات التلفزيون الفضائية المصرية (01/00 - 12/11)
(14-6)	DAILY AVE.OF EDUCATIONAL NILE CHANNELS TRANSMISSION HOURS (02/03 - 10/11)	6-14) المتوسط اليومي لساعات إرسال القنوات التلفزيونية التعليمية (02/03 - 12/11)
(14-7)	NO. OF ARTISTIC MUSEUMS VISITORS (02/03 - 10/2011)	7-14) أعداد الزائرين للمتاحف الفنية (2011/2010 - 2003/2002)
(14-8)	TOTAL NUMBER OF DRAMATIC PERFORMANCES ( 02/03 - 10/2011)	8-14) إجمالي عدد الحفلات المسرحية (2011/2010 - 2003/2002)
(14-9)	SPECTATORS TO SOUND & LIGHT PROGRAMS BY LANGUAGE IN 10/2011	9-14) عدد الزوار لبرامج الصوت والصورة طبقاً للغة عام 2011/10
<b>15</b>	<b>SECTION 15 : JUSTICE</b>	<b>الباب الخامس عشر : العدل</b>
(15-1-1)	PERSONAL AFFAIRS CASES BY YEARS (2007 - 2010)	1-1-15) قضايا الأحوال الشخصية التي تم الفصل فيها طبقاً للسنوات (2007 - 2010)
(15-1-2)	CRIMINAL CASES BY YEARS (2007 - 2010)	2-1-15) القضايا الجنائية التي تم الفصل فيها طبقاً (2007 - 2010)
(15-1-3)	CIVIL CASES BY YEARS (2007 - 2010)	3-1-15) القضايا المدنية التي تم الفصل فيها طبقاً للسنوات (2007-2010)
(15-2)	GENERAL PRECENTAGE OF SETTLEMENT IN ALL CASES (2002 - 2010)	2-15) النسبة العامة للفصل في جميع القضايا (2002 - 2010)
<b>16</b>	<b>SECTION 16 : ASSOCIATIONS &amp; SYNDICATES</b>	<b>الباب السادس عشر : الجمعيات و النقابات</b>
(16-1)	FAMILY CARE & PLANNING ASSOCIATIONS (2002-2010)	1-16) جمعيات رعاية وتنظيم الأسرة (2002 - 2010)
(16-2)	BENEFICIARIES IN FAMILY CARE & PLANNING ASSOCIATIONS (2002-2010)	2-16) المستفيدين في جمعيات رعاية وتنظيم الأسرة (2002 - 2010)
(16-3)	MEMBERSHIP OF FAMILY CARE & PLANNING ASSOCIATIONS.(2002-2010)	3-16) الأعضاء المشتركين في جمعيات رعاية وتنظيم الأسرة (2002-2010)
(16-4)	MOTHERHOOD & CHILDHOOD CARE ASSOCIATIONS (2003-2010)	4-16) جمعيات رعاية الأمومة والطفولة (2003-2010)
(16-5)	FAMILY CARE & PLANNING ASSOCIATIONS (2002-2010)	5-16) جمعيات رعاية وتنظيم الأسرة (2002-2010)
(16-6)	SOCIAL AIDS ASSOCIATIONS (2002- 2010)	6-16) جمعيات المساعدين الاجتماعيين (2002 - 2010)
(16-7)	HANDICAPPED CARE ASSOCIATIONS (2002 - 2010)	7-16) جمعيات رعاية الفئات المعاقة (2002 - 2010)
(16-8)	CULTURAL, SCIENTIFIC & RELIGIOUS SERVICES ASSOCIATIONS (2002 - 2010)	8-16) جمعيات الخدمات الثقافية والعلمية والدينية (2002 - 2010)
(16-9)	ASSOCIATIONS PRACTISING MORE THAN ONE ACTIVITY (2002 - 2010)	9-16) الجمعيات التي تمارس أكثر من نشاط (2002-2010)
(16-10)	PERCENTAGE DISTRIBUTION OF SOCIAL UNITS.BY COMMUNITY (2009/2010)	10-16) التوزيع النسبي للوحدات الاجتماعية طبقاً للمجتمع 2010/2009
<b>17</b>	<b>SECTION 17 : SOCIAL CARE</b>	<b>الباب السابع عشر : الرعاية الاجتماعية</b>
(17-1)	DEVELOPMENT OF REVENUES (2000/2001 - 2010/2011)	1-17) تطور إجمالي الأثر المكافآت المحققة (2001/2000 - 2011/2010)
(17-2)	VALUE OF PENSIONS & COMPENSATIONS FOR PENSIONERS & THEIR BENEFICIARIES BY REWARD SYSTEM IN SOCIAL INSURANCE SEC.(01/02-10/11)	2-17) إجمالي قيمة المعاشات والتعويضات والمبالغ المنصرفة بنظام المكافأة للمستفيدين والمعاشات والمستحقين عنهم بقطاع التأمين الاجتماعي (01/02 - 11/10)
(17-3)	INVESTMENTS BALANCES OF NATIONAL AUTHORITY. OF SOCIAL INSURANCE (00/01 - 10/11)	3-17) أرصدة استثمارات الهيئة القومية للتأمين الاجتماعي (01/00 - 11/10)
(17-4)	TOTAL OF FINANCIAL INVESTMENTS (05/06 - 10/2011)	4-17) جملة الاستثمارات المالية (2006/2005 - 2011/2010)
(17-5)	OUTGOING FOR SMALL PROJECTS (08-2011)	1-5-17) المنصرف للمشروعات الصغيرة (2008-2011)
(17-5)	OUTGOING FOR MICRO-LENDING (08-2011)	2-5-17) المنصرف للاقراض الصغرى (2008-2011)
(17-6)	JOB OPPORTUNITIES OF HUMAN , SOCIAL DEVELOPMENT PROJECTS (09-11)	6-17) فرص العمل بمشروعات التنمية المجتمعية والبشرية (2009-2011)
(17-7)	OUTGOING OF HUMAN , SOCIAL DEVELOPMENT PROJECTS (2009-2011)	7-17) قيمة المنصرف بمشروعات التنمية المجتمعية والبشرية (2009-2011)
<b>18</b>	<b>SECTION 18 : FOREIGN TRADE</b>	<b>الباب الثامن عشر : التجارة الخارجية</b>
(18-1)	VALUE OF IMPORTS,EXPORTS &TRADE BALANCE(2001 - 2011)	1-18) قيمة الواردات والصادرات والميزان التجاري (2001 - 2011)
(18-2)	EXPORTS VALUE OF RAW COTTON (2002 - 2011)	2-18) قيمة الصادرات من القطن الخام (2002 - 2011)
(18-3)	TRADE EXCHANGE WITH ARAB COUNTRIES ( 2008-2011 )	3-18) التبادل التجاري مع الدول العربية عام (2008 - 2011)
(18-4)	TRADE EXCHANGE BY COUNTRIES GROUP ( 2008-2011 )	4-18) التبادل التجاري مع مجموعات الدول عام (2008 - 2011)



No. of Figure	صفحة Page	رقم الرسم البياني
<b>18</b>		<b>تابع الباب الثامن عشر : التجارة الخارجية</b>
(18-5) TRADE EXCHANGE WITH FIFTEENTH COUNTRIES GROUP ( 2008-2011 )	438	التبادل التجاري مع مجموعة دول الخمس عشر من عام (2008 - 2011) (5-18)
(18-6) TRADE EXCHANGE WITH COMESA ( 2008-2011)	438	التجارة الخارجية معسح نول الكوميسا ( 2008-2011) (6-18)
(18-7) SALES,PURCHASES OF INDIVIDUALS,FUNDS COMP. IN WHOLESALE TRADE 2010	440	مبيعات ومشتريات شركات الأفراد والأموال في تجارة الجملة 2010 (1-7-18)
(18-7) SALES,PURCHASES OF INDIVIDUALS,FUNDS COMPANIES IN RETAIL TRADE 2010	440	مبيعات ومشتريات شركات الأفراد والأموال في تجارة التجزئة 2010 (2-7-18)
<b>19</b>		<b>الباب التاسع عشر : الحسابات القومية</b>
(19-1) GDP AT FACTOR PRODUCTION COST AT CURRENT PRICES (02/03 - 10/11)	451	الناتج المحلي الإجمالي بتكلفة عوامل الإنتاج بالأسعار الجارية (02/03 - 10/11) (1-19)
<b>20</b>		<b>الباب العشرون : الأستثمار العربي و الأجنبي</b>
(20-1) TOTAL FLOWS VALUE IN ESTABLISHING (04/05-11/2012)	466	إجمالي قيمة التفتقات في التأسيس (04/05-11/2012) (1-20)
(20-2) TOTAL FLOWS IN ISSUED CAPITAL OF COMPANIES ESTABLISHED DOMESTIC INVESTMENT SYSTEM BY SECTOR (05/06-11/2012)	467	التفتقات في رأس المال المصدر للشركات التي تم تأسيسها بنظام الأستثمار الداخلي طبقا للقطاع (05/06-11/2012) (2-20)
(20-3) TOTAL FLOWS IN ISSUED CAPITAL OF COMPANIES FREE ZONES (05/06 -11/2012)	468	إجمالي قيمة التفتقات في رأس المال المصدر لشركات المناطق الحرة (05/06 -11/2012) (3-20)
<b>21</b>		<b>الباب الحادي والعشرون : احصاءات البيئة ومؤشراتها</b>
(21-1-1) MARINE RESERVE AREAS IN EGYPT UP TO 2011	474	مساحة المحميات البحرية في مصر حتى عام 2011 (1-1-21)
(21-1-2) WETLAND RESERVE AREAS IN EGYPT UP TO 2011	474	مساحة محميات الأراضي الرطبة في مصر حتى عام 2011 (2-1-21)
(21-1-3) DESERT RESERVE AREAS IN EGYPT UP TO 2011	475	مساحة المحميات الصحراوية في مصر حتى عام 2011 (3-1-21)
(21-2) SECTORAL DISTRIBUTION OF PETROLEUM PRODUCTS & GAS CONSUMPTION ( 10/2011 )	487	التوزيع القطاعي لأستهلاك المنتجات البترولية والغاز (10/2011) (2-21)
(21-3) A.OF CARBON DIOXIDE EMISSIONS RESULTING OF CONSUMPTION BY SEC.(10/11)	488	كمية الأتبعات من غاز ثنائي أكسيد الكربون الناتجة من الأستهلاك طبقا للقطاع (10/2011) (3-21)
(21-4) NO.OF CARS TRANSFERRED) NATURAL GAS (2005/2004- 2010/2011)	488	عدد السيارات المجهزة للغاز الطبيعي (2005/2004- 2010/2011) (4-21)
<b>22</b>		<b>الباب الثاني والعشرون : بيانات ومؤشرات عامة</b>
<b>Second THE MILLENNIUM DEVELOPMENT GOALS</b>		<b>الأهداف الإنمائية للألفية</b>
( 22-1) PERCENT OF POPULATION WHOSE INCOME IS LESS THAN ONE U.S.DAILY	510	نسبة السكان ذوي الدخل اليومي من 1 دولار أمريكي يوميا (1-22)
<b>Third MACROECONOMIC INDICATORS</b>		<b>مؤشرات الأقتصاد الكلي</b>
( 22-2) MAIN MACROECONOMIC INDICATORS (2003 - 2011)	518	نسبة إجمالي الدين العام المحلي / الناتج المحلي الإجمالي (2003 - 2011) (2-22)
<b>Fourth GENDER STATISTICS</b>		<b>إحصاءات النوع الإجتماعي</b>
(22-3) RATES OF ENROLLMENT IN DIFFERENT EDU STAGES,BY GENDER (00/01-10/11)	523	معدلات القيد بالمراميل التعليمية المختلفة طبقا للنوع (00/01-10/11) (3-22)
(22-4) FEMALS LABOR FORCE PERCENTAGE TO TOTAL LABOR (FORCE (1984 - 2011)	524	نسبة قوة العمل من الإناث الى إجمالي قوة العمل (1984-2011) (4-22)
(22-5) DETAILED SHARE RATES OF LABOR FORCE BY AGE GROUP GENDER 2011	525	معدلات المساهمة التفصيلية لقوة العمل حسب فئات السن والنوع عام 2011 (5-22)
(22-6) UNEMPLOYMENT RATES ,BY GENDER (1984-2011)	526	معدلات البطالة طبقا للنوع (1984-2011) (6-22)
(22-7) DEVELOPMENT OF TOTAL OCCUPANTS OF HIGHER MANAGEMENT POSITIONS IN GOVERNMENT SECTOR BY GENDER (2000/2001 - 2010/2011)		تطور إجمالي شاغلي وظائف الإدارة العليا بالقطاع الحكومي وفقا للنوع (2000/2001 - 2010/2011) (7-22)
(22-8) DEV. OF ENROLLED FEMALES NO. IN ELECTIVE TABLES (1975-2011)	528	تطور أعداد النساء المقيدات في جداول الأنتخاب (1975-2011) (8-22)
(22-9) DEV. OF FEMALES MEMBERS PERCENTAGE IN SHORA COUNCIL (1980-2011)	528	تطور نسبة النساء العضوات بمجلس الشورى (1980-2011) (9-22)
(22-10) DEV. OF FEMALES MEMBERS PERCENTAGE IN PEOPLE'S ASSEMBLY(1957-05/11)	528	تطور نسبة السيدات العضوات بمجلس الشعب (1957-2011) (10-22)
(22-11) PERCENT OF FEMALES REPRESENTATION IN LOCAL COUNCILS BY GOV.(02-08)	529	نسب تمثيل الإناث في المجالس المحلية طبقا للمحافظات (2002 - 2008) (11-22)
<b>23</b>		<b>الباب الثالث والعشرون : بيانات وإحصاءات دولية</b>
(23-1) CONTINENTS POPULATION PERCENTAGE TO TOTAL WORLD POP. IN MID 2011	543	التوزيع النسبي لسكان القارات الى جملة سكان العالم في منتصف عام 2011 (1-23)



SECTION -1

الباب الأول

الجغرافيا والمناخ

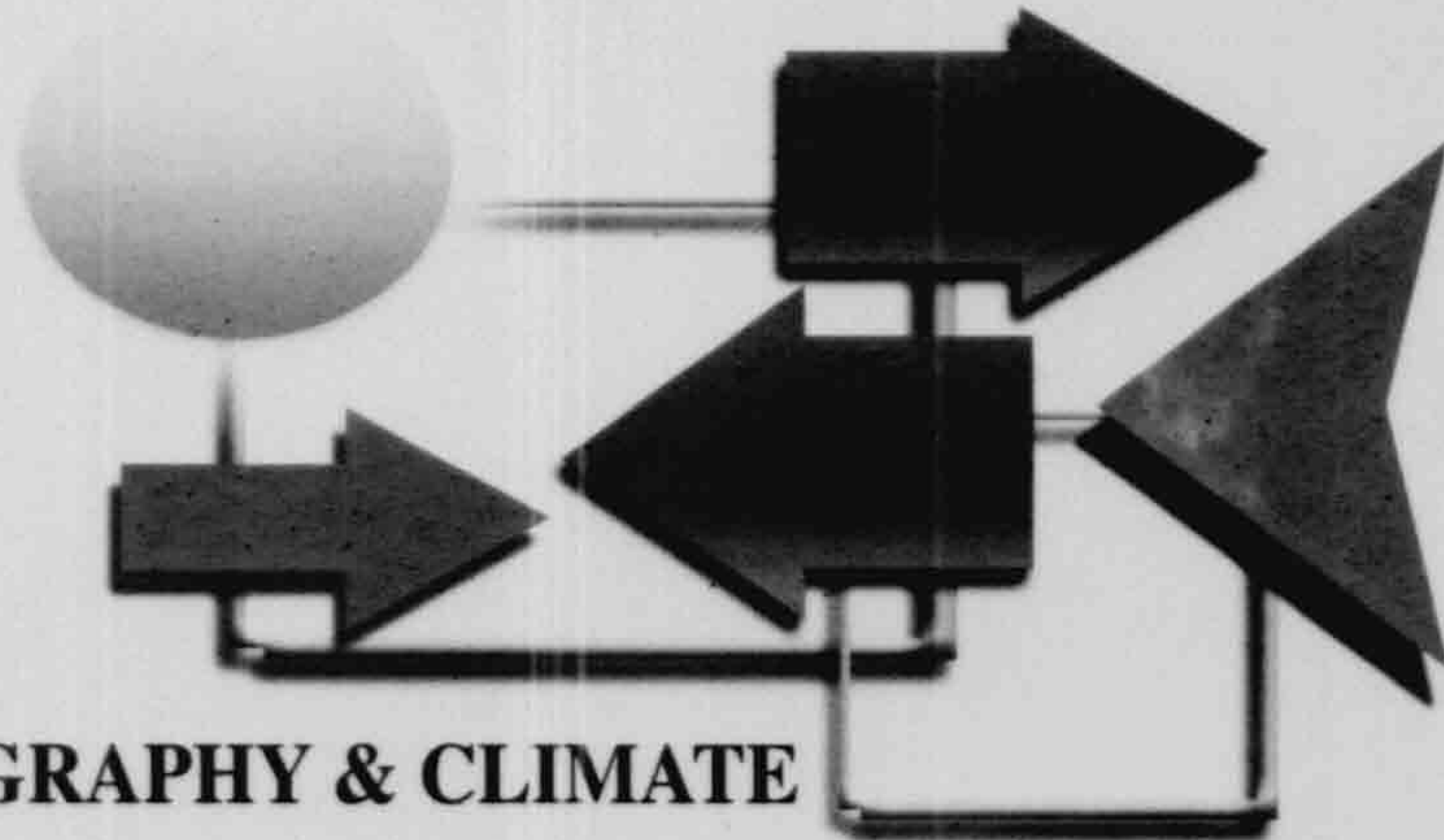

**GEOGRAPHY & CLIMATE**



## SECTION (1)

### GEOGRAPHY & CLIMATE

#### Location of A.R.E :

- A.R.E is located in the North - Eastern part of Africa . It overlooks the South Eastern coast of the Mediterranean Sea and the North Western coast of the Red Sea with a total area of around one million k.m<sup>2</sup>. Egypt is an African Country, however , a part of its land, Sinai peninsula, is located at Asia continental .
- Egypt has common borders with Libya to the west, Sudan to the south and Israel and Palestine (Gaza Strip) to the north east. The waterway (Suez Canal) which connects the Mediterranean sea with the Red Sea, runs through the Egyptian territory separating its much larger African part from the smaller Asian part .
- Deserts constitute the vast majority of Egypt's territory. The over whelming majority of Egypt's population live in the Delta and the Nile Valley .  
The Arab Republic of Egypt is divided into four main geographical divisions:

#### 1- The Nile Valley and Delta : Its area is around (40 Thousands K.m<sup>2</sup>).

The Nile Valley extends from the southern borders with Sudan at Wadi Halfa to the Mediterranean Sea. It is divided into Upper Egypt region, from Wadi Halfa to the South of Cairo, Lower Egypt region (Nile Delta), which extends from the North of Cairo to the Mediterranean Sea. The River Nile forks at the North of Cairo into two main branches Damietta and Rashid. Between these two branches lies the Delta which is the most fertile agricultural land in Egypt.

#### 2- The Western Desert : Its area is around (680 thousands k.m<sup>2</sup>).

It extends from the Nile Valley to the East to the Libyan-Egyptian boundaries to the West , and from the Mediterranean Sea to the North to the Egyptian Sudan boundaries to the south. This Desert is divided into :

##### A- Northern Division :

It consists of the coastal plain, the Northern plateau and the Great Depressions region, which includes Siwa oasis, Qattara Depression, Wadi El-Natroun and El-Bahariya oasis.

## الجانب الأول

### الجغرافيا والمناخ

#### الوقع الجغرافي لجمهورية مصر العربية:

- تقع جمهورية مصر العربية في الشمال الشرقي لقارة افريقيا ، وتطل على كل من الساحل الجنوبي الشرقي للبحر المتوسط والساحل الشمالي الغربي للبحر الأحمر بمساحة إجمالية تبلغ مليون كم<sup>2</sup> تقريباً . مصر دولة إفريقية غير أن جزءاً من أراضيها ، وهي شبه جزيرة سيناء ، يقع في قارة آسيا .
- لمصر حدود مشتركة مع ليبيا من الغرب ، مع السودان من الجنوب ، ومع إسرائيل وفلسطين (قطاع غزة) من الشمال الشرقي ، ويمر الممر المائي (قناة السويس) الذي يربط بين البحر المتوسط والبحر الأحمر عبر الأراضي المصرية فاصلاً القسم الإفريقي منها وهو الأكبر مساحة عن القسم الآسيوي الأصغر منها .
- تشكل الصحراء غالبة مساحة مصر ، ويتركز أغلب سكان الجمهورية في وادي النيل والدلتا .

تنقسم جمهورية مصر العربية من الناحية الجغرافية الى أربعة اقسام جغرافية رئيسية وهي :

#### ١- وادي النيل والدلتا : وتبلغ مساحته حوالي (٤٠ ألف كم<sup>2</sup>).

يبدأ وادي النيل جنوباً مع الحدود الجنوبية مع السودان من شمال وادي حلفا حتى البحر المتوسط وينقسم إلى مصر العليا (الصعيد) من وادي حلفا إلى جنوب القاهرة ، ومصر السفلى (دلتا النيل) وتمتد من شمال القاهرة إلى البحر المتوسط ، ويمتد نهر النيل من الحدود المصرية جنوباً حتى البحر المتوسط شمالاً ، حيث يتفرع شمال القاهرة إلى فرعين رئيسيين هما فرع دمياط وفرع رشيد اللذان يحصران بينهما مثلث الدلتا الذي يعد من أخصب الأراضي الزراعية .

#### ٢- الصحراء الغربية : وتبلغ مساحتها حوالي (٦٨٠ ألف كم<sup>2</sup>).

تمتد من وادي النيل في الشرق حتى الحدود المصرية الليبية في الغرب ومن البحر المتوسط شمالاً إلى الحدود المصرية مع السودان جنوباً ، وتنقسم إلى :

##### أ - القسم الشمالي :

ويشمل السهل الساحلي والهضبة الشمالية ومنطقة المنخفضات العظمى والتي تضم واحة سيوة ومنخفض القطارة ووادي النطرون والواحات البحرية .



### B - Southern Division :

It includes Farafra, El-Kharga and El-Dakhla oasis and El- Oainat oasis to the far south.

### 3- The Eastern Desert :Its area is around (220 thousands k.m<sup>2</sup>)

It extends from the Nile Valley to the West, to the Red Sea, the Gulf of Suez and Suez Canal to the East . From the North, the Eastern desert is bordered by El-Manzala lake on the Mediterranean Sea, and from the south, its border Sudan. The Eastern Desert is characterized by mountains along the Red Sea with an apporoximate average hight between 1000 , 2000 mittres above the sea level. It is considered the natural reservoir of resources of Egypt, as it contains different mines like gold, coal and petrolum ... etc.

### 4- Sinai Peninsula :Its area is around (60 thousands k.m<sup>2</sup>)

It is a triangle plateau with a base on the Mediterranean Sea to the north and a head at Rass Mohamed area to the south. It lies between the Gulf of Aqaba to the east and the Gulf of Suez and the Suez Canal to the west. Sinai is divided into three main divisions :

#### A - The Southern Division :

It is a rugged region consisting of very high granite mountains including Cathrine mountain which rises to about 2641 m. above the sea level which is the highest mountain in Egypt.

#### B - The Central Division :

It is the region of central plateaus, called El-Tieh hill. The vallies of this area slope gradually towards the Mediterranean Sea.

#### C - The Northern Division :

It is the area from the Mediterranean coast to the north to El-Tieh hill to the south. It is mostly endowed with water resources resulting from the rain on the southern heights and central plateaus.

### ب - القسم الجنوبي :

ويشمل واحات الفرافرة والحارحة والداخلة وفي أقصى الجنوب واحة العوينات .

### ٣ - الصحراء الشرقية : وتبلغ مساحتها حوالي (٢٢٠ ألف كم<sup>٢</sup>)

تتمد بين وادي النيل غرباً حتى البحر الأحمر وخليج السويس وقناة السويس شرقاً ومن بحيرة المنزلة على البحر المتوسط شمالاً حتى حدود مصر مع السودان جنوباً . وتتميز الصحراء الشرقية بوجود المرتفعات الجبلية التي تطل على البحر الأحمر ويتراوح إرتفاعها بين ١٠٠٠ ، ٢٠٠٠ متر فوق سطح البحر وتعتبر هذه الصحراء بمثابة مخزون الموارد الطبيعية المصرية من خامات الثروة المعدنية المختلفة من ذهب وفحم وبتروول ... الخ .

### ٤ - شبه جزيرة سيناء : وتبلغ مساحتها حوالي (٦٠ ألف كم<sup>٢</sup>)

وهي على شكل هضبة مثلثة الشكل قاعدته على البحر المتوسط شمالاً ورأسه جنوباً في منطقة رأس محمد ويحدها من الشرق خليج العقبة، ومن الغرب خليج السويس وقناة السويس وتنقسم سيناء من حيث التضاريس إلى ثلاثة أقسام رئيسية هي :

#### أ - القسم الجنوبي :

وهو منطقة وعرة شديدة الصلابة تتألف من جبال جرانيتية شاهقة الإرتفاع ، ويصل إرتفاع جبل كاترين نحو ٢٦٤١ متراً فوق سطح البحر وهو أعلى قمة جبلية في مصر .

#### ب - القسم الأوسط :

منطقة الهضاب الوسطي أو هضبة التيه وتنحدر أودية هذه الهضبة نحو البحر المتوسط إنحداراً تدريجياً .

#### ج - القسم الشمالي :

وهو يضم المنطقة المحصورة بين البحر المتوسط شمالاً وهضبة التيه جنوباً وهو عبارة عن أرض منبسطة تكثر فيها موارد المياه الناتجة عن الأمطار التي تنحدر مياهاها من المرتفعات الجنوبية وهضبات المنطقة الوسطى .



## CLIMATE

Egyptian climate is affected by several geographical factors such as , Location, topography, solar radiation and water stretches.

- Egypt's land mass lies between  $22^{\circ}$  -  $32^{\circ}$  latitudes in the northern hemisphere. This means that it spans about ten latitudes leaving one quarter of its total area to the South of Cancer Tropic . Accordingly, Egypt lies inside the dry and hot region except a for narrow strip that could belong to the mediterranean climate. Therefore Egypt's climate is generally warm in winter and very hot in summer. This Location provides Egypt with a huge amount of solar radiation.

So, Egypt can depend to a large extent on solar energy with no negative effects on environment .

## المناخ

يتأثر مناخ مصر بعدد من العوامل الجغرافية ، كالموقع والتضاريس والإشعاع الشمسي والمسطحات المائية.

- تمتد أراضي مصر بين خطي عرض  $22^{\circ}$  إلى  $32^{\circ}$  شمالاً ، أى أن الأراضي المصرية تمتد حوالي عشر درجات عرضية ، بحيث يقع حوالي ربع مساحتها الإجمالية إلى الجنوب من مدار السرطان ، ويعنى هذا أن مصر تقع فى العروض المدارية الحارة والجافة عدا الشريط الواقع على ساحل البحر المتوسط والذي يتبع مناخ البحر المتوسط التى تتميز بوجه عام بالدفء فى الشتاء وشدة الحرارة فى الصيف ، وقد أكسب هذا الموقع مصر قدراً كبيراً من الإشعاع الشمسى .

ولهذا فإنه يمكن فى مصر الإعتماد على الطاقة الشمسية بدرجة كبيرة باعتبارها متوفرة فى جميع مناطق الجمهورية بدرجات متفاوتة وهى لا تحتاج إلى تكاليف عالية للاستفادة منها وليس لها آثار سبئة على البيئة .



NO.(1-1)

جدول رقم (1-1)

## MONTHLY AVERAGE RATES OF METEOROLOGICAL ELEMENTS BY OBSERVATION STATIONS IN 2010

متوسط المعدلات الشهرية لبعض العناصر الجوية طبقا لمحطات الرصد عام 2010

S	Observation Stations	Air elements	December ديسمبر	November نوفمبر	October أكتوبر	September سبتمبر	August أغسطس	July يوليو	June يونيو	May مايو	April أبريل	March مارس	February فبراير	January يناير	العناصر الجوية	محطات الرصد	
1-	Cairo	Max. Temp. C	22.1	26.9	31.7	34.0	36.8	35.1	35.2	32.7	29.1	26.4	24.3	21.90	درجة الحرارة العظمى (م)	القاهرة	
		Mini. Temp. C	12.5	17.1	21.5	23.5	25.8	24.2	23.8	20.3	17.4	15.5	14.0	12.60	درجة الحرارة الصغرى (م)		
		Humidity %	58.0	...	...	...	...	...	47.0	45.0	45.0	53.0	46.0	54.00	الرطوبة النسبية (%)		
		Rainfall mm./ month	أثر	صفر	صفر	صفر	صفر	صفر	صفر	صفر	صفر	أثر	صفر	6.0	2.40		كمية المطر (مم/ شهر)
2-	Helwan	Max. Temp. C	23.3	27.7	32.6	34.4	37.4	35.5	35.9	33.1	29.6	27.0	24.4	21.70	درجة الحرارة العظمى (م)	حلوان	
		Mini. Temp. C	12.9	17.6	21.6	22.7	25.0	23.4	22.6	20.0	16.7	14.5	13.0	11.50	درجة الحرارة الصغرى (م)		
		Humidity %	52.0	52.0	53.0	49.0	49.0	46.0	38.0	37.0	41.0	47.0	46.0	53.00	الرطوبة النسبية (%)		
		Rainfall mm./ month	صفر	صفر	صفر	صفر	صفر	صفر	صفر	صفر	صفر	صفر	صفر	5.5	2.90		كمية المطر (مم/ شهر)
3-	Six October	Max. Temp. C	21.0	26.1	30.7	33.6	37.3	35.3	35.4	32.2	28.8	26.1	23.3	20.50	درجة الحرارة العظمى (م)	6 أكتوبر	
		Mini. Temp. C	7.5	11.8	17.3	18.8	21.9	20.5	19.6	16.0	13.6	10.9	9.4	7.50	درجة الحرارة الصغرى (م)		
		Humidity %	...	...	...	...	...	...	...	...	...	...	...	...	...		الرطوبة النسبية (%)
		Rainfall mm./ month	0.1	صفر	صفر	صفر	صفر	صفر	صفر	صفر	صفر	أثر	صفر	6.5	1.50		كمية المطر (مم/ شهر)
4-	Bahtim	Max. Temp. C	22.7	27.3	32.7	35.2	37.7	36.0	36.3	33.6	29.8	26.7	24.9	22.10	درجة الحرارة العظمى (م)	بهنيم	
		Mini. Temp. C	11.5	15.5	19.9	22.6	25.1	22.9	21.6	17.2	13.8	12.2	11.2	10.20	درجة الحرارة الصغرى (م)		
		Humidity %	65.0	71.0	60.0	58.0	62.0	61.0	50.0	51.0	57.0	65.0	58.0	63.00	الرطوبة النسبية (%)		
		Rainfall mm./ month	أثر	صفر	صفر	صفر	صفر	صفر	صفر	صفر	صفر	صفر	صفر	5.1	1.80		كمية المطر (مم/ شهر)

Continued

تابع



## MONTHLY AVERAGE RATES OF METEOROLOGICAL ELEMENTS BY OBSERVATION STATIONS IN 2010

مقوسط المعدلات الشهرية لبعض العناصر الجوية طبقا لمحطات الرصد عام 2010

S	Observation Stations	Air elements	December ديسمبر	November نوفمبر	October أكتوبر	September سبتمبر	August أغسطس	July يوليو	June يونيو	May مايو	April أبريل	March مارس	February فبراير	January يناير	العناصر الجوية	محطات الرصد
5-	Alexandria	Max. Temp. C	21.5	25.7	29.0	31.2	31.8	30.6	29.3	27.0	24.7	22.7	22.5	20.20	درجة الحرارة العظمى (س)	5- الإسكندرية
		Mini. Temp. C	11.6	15.8	21.0	23.1	25.4	24.2	31.5	17.4	15.4	13.9	11.2	10.40	درجة الحرارة الصغرى (س)	
		Humidity %	69.0	72.0	64.0	65.0	72.0	70.0	68.0	66.0	62.0	64.0	65.0	72.00	الرطوبة النسبية (%)	
		Rainfall mm./ month	53.2	صفر	6.8	صفر	صفر	صفر	صفر	صفر	صفر	0.2	5.9	20.60	كمية المطر (مم/ شهر)	
6-	Port Said	Max. Temp. C	21.1	21.1	28.7	30.4	32.2	30.7	30.1	26.8	23.9	22.6	21.7	20.40	درجة الحرارة العظمى (س)	6- بورسعيد
		Mini. Temp. C	13.9	13.9	23.4	25.1	26.4	24.8	22.9	19.7	16.7	15.2	13.2	12.70	درجة الحرارة الصغرى (س)	
		Humidity %	75.0	75.0	71.0	72.0	78.0	76.0	71.0	69.0	69.0	71.0	69.0	75.00	الرطوبة النسبية (%)	
		Rainfall mm./ mon.	7.8	7.8	صفر	صفر	صفر	صفر	صفر	صفر	أثر	1.8	11.6	0.70	كمية المطر (مم/ شهر)	
7-	Suez	Max. Temp. C	23.3	28.7	32.6	35.4	38.3	36.8	36.4	33.9	29.9	26.4	23.8	22.50	درجة الحرارة العظمى (س)	7- السويس
		Mini. Temp. C	14.6	19.7	23.3	25.4	26.9	25.5	24.4	21.1	18.0	16.3	14.6	13.70	درجة الحرارة الصغرى (س)	
		Humidity %	35.0	57.0	52.0	53.0	56.0	55.0	49.0	45.0	46.0	55.0	52.0	57.00	الرطوبة النسبية (%)	
		Rainfall mm./ mon.	1.6	صفر	صفر	صفر	صفر	صفر	صفر	صفر	صفر	صفر	4.3	0.40	كمية المطر (مم/ شهر)	
8-	Ismailia	Max. Temp. C	23.2	27.8	21.9	34.1	37.1	35.2	35.2	32.7	29.3	26.5	24.3	22.70	درجة الحرارة العظمى (س)	8- الإسماعيلية
		Mini. Temp. C	9.9	14.9	19.7	21.8	24.9	23.2	21.6	17.5	14.4	13.2	10.8	9.40	درجة الحرارة الصغرى (س)	
		Humidity %	65.0	72.0	62.0	64.0	65.0	62.0	54.0	52.0	53.0	61.0	58.0	63.00	الرطوبة النسبية (%)	
		Rainfall mm./ month	صفر	صفر	صفر	صفر	صفر	صفر	صفر	صفر	صفر	0.6	3.3	0.90	كمية المطر (مم/ شهر)	



MONTHLY AVERAGE RATES OF METEOROLOGICAL ELEMENTS BY OBSERVATION  
STATIONS IN 2010

متوسط المعدلات الشهرية لبعض العناصر الجوية طبقاً لمحطات الرصد عام 2010

S	Observation Stations	Air elements	December ديسمبر	November نوفمبر	October أكتوبر	September سبتمبر	August أغسطس	July يوليو	June يونيو	May مايو	April أبريل	March مارس	February فبراير	January يناير	العناصر الجوية	محطات الرصد
9-	Moderiet el Tahrir	Max. Temp. C	22.5	26.5	31.6	34.3	36.1	34.5	34.9	32.4	28.9	26.7	24.8	22.30	درجة الحرارة العظمى (م)	9- منيرة التحرير
		Mini. Temp. C	11.4	14.6	20.0	21.6	24.1	22.9	20.9	17.4	14.4	12.4	10.5	9.70	درجة الحرارة الصغرى (م)	
		Humidity %	94.0	81.0	65.0	67.0	71.0	72.0	64.0	63.0	65.0	69.0	66.0	70.00	الرطوبة النسبية (%)	
		Rainfall mm./ month	1.8	صفر	صفر	صفر	صفر	صفر	صفر	صفر	صفر	صفر	3.8	0.50	كمية المطر (مم/ شهر)	
10-	Damietta	Max. Temp. C	21.4	25.3	28.6	30.2	31.9	30.5	29.8	27.3	23.9	22.4	21.6	20.90	درجة الحرارة العظمى (م)	10- دمياط
		Mini. Temp. C	13.7	18.1	21.2	22.6	25.1	23.8	22.1	18.3	15.3	14.4	12.1	11.90	درجة الحرارة الصغرى (م)	
		Humidity %	76.0	78.0	73.0	77.0	81.0	76.8	72.0	70.0	72.0	72.0	72.0	76.00	الرطوبة النسبية (%)	
		Rainfall mm./ month	22.8	0.6	5.2	0.6	صفر	صفر	صفر	صفر	صفر	4	20.7	4.60	كمية المطر (مم/ شهر)	
11-	Tanta	Max. Temp. C	21.8	26.8	31.0	33.6	35.2	33.5	34.0	31.9	28.2	25.2	23.6	21.30	درجة الحرارة العظمى (م)	11- طنطا
		Mini. Temp. C	9.2	13.2	17.9	19.7	22.7	21.4	19.4	15.1	12.3	9.7	8.9	8.10	درجة الحرارة الصغرى (م)	
		Humidity %	91.0	76.0	70.0	71.0	75.0	72.0	62.0	59.0	64.0	70.0	68.0	72.00	الرطوبة النسبية (%)	
		Rainfall mm./ month	38	صفر	صفر	صفر	صفر	صفر	صفر	صفر	صفر	صفر	7.3	0.20	كمية المطر (مم/ شهر)	
12-	Belbics	Max. Temp. C	22.5	27.6	32.2	34.0	36.8	35.6	36.0	33.3	29.8	27.0	24.1	22.30	درجة الحرارة العظمى (م)	12- بلبيس
		Mini. Temp. C	10	14.9	19.3	21.0	23.1	21.9	20	17.1	14.2	12.3	11.4	9.70	درجة الحرارة الصغرى (م)	
		Humidity %	68.0	68.0	61.0	63.0	60.0	62.0	54.0	52.0	54.0	57.0	52.0	64.00	الرطوبة النسبية (%)	
		Rainfall mm./ mon.	صفر	صفر	صفر	صفر	صفر	صفر	صفر	صفر	صفر	صفر	1.0	0.80	كمية المطر (مم/ شهر)	



NO. (1-1) (Cont.)

MONTHLY AVERAGE RATES OF METEOROLOGICAL ELEMENTS BY OBSERVATION  
STATIONS IN 2010

متوسط المعدلات الشهرية لبعض العناصر الجوية طبقا لمحطات الرصد عام 2010

S	Observation Stations	Air elements	December	يناير	November	نوفمبر	October	أكتوبر	September	سبتمبر	August	أغسطس	July	يوليو	June	يونيو	May	مايو	April	أبريل	March	مارس	February	فبراير	January	يناير	م	محطات الرصد		
13-	Sheibin El Koom	Max. Temp. C	22.0	27.3	25.7	34.5	36.2	34.6	34.6	32.6	28.3	24.9	24.0	20.40														درجة الحرارة العظمى (م)	13- شبين الكوم	
		Mini. Temp. C	12.1	17.2	15.1	24.2	25.5	24.5	22.7	19.8	16.2	13.8	12.7	11.30																درجة الحرارة الصغرى (م)
		Humidity %	72.0	71.0	61.0	66.0	...	69.0	66.0	58.0	63.0	63.0	69.0	68.00																الرطوبة النسبية (%)
		Rainfall mm./ month	صفر	صفر	صفر	صفر	صفر	صفر	صفر	صفر	صفر	صفر	2.2	2.30																كمية المطر (مم/ شهر)
14-	Mansura	Max. Temp. C	21.7	26.9	31.1	33.7	35.5	33.8	33.4	31.6	28.3	24.9	23.1	21.20														درجة الحرارة العظمى (م)	14- المنصورة	
		Mini. Temp. C	9.8	14.7	18.7	20.7	24.2	22.6	30.6	16.4	12.6	11.0	9.4	8.90																درجة الحرارة الصغرى (م)
		Humidity %	76.0	76.0	68.0	70.0	74.0	71.0	64.0	60.0	63.0	69.0	70.0	74.00																الرطوبة النسبية (%)
		Rainfall mm./ month	7.9	صفر	صفر	صفر	صفر	صفر	صفر	صفر	صفر	0.2	7.2	0.50																كمية المطر (مم/ شهر)
15-	Giza	Max. Temp. C	23.5	28.6	33.4	35.8	38.3	36.5	36.9	34.0	30.5	27.2	25.3	22.30														درجة الحرارة العظمى (م)	15- الجيزة	
		Mini. Temp. C	11.9	17.1	21.2	23.3	25.3	24.0	22.7	39.2	16.0	13.8	11.5	10.70																درجة الحرارة الصغرى (م)
		Humidity %	63.0	68.0	60.0	59.0	61.0	60.0	52.0	51.0	53.0	61.0	58.0	61.00																الرطوبة النسبية (%)
		Rainfall mm./ month	صفر	صفر	صفر	صفر	صفر	صفر	صفر	صفر	أثر	صفر	18.4	2.10																كمية المطر (مم/ شهر)
16-	Beni Suef	Max. Temp. C	...	...	34.5	36.3	39.5	38	38	35.2	31.8	28.8	25.2	22.60														درجة الحرارة العظمى (م)	16- بني سويف	
		Mini. Temp. C	...	...	20.1	22.0	24.5	22.4	23.0	18.6	15.2	12.7	9.7	8.20																درجة الحرارة الصغرى (م)
		Humidity %	...	...	52.0	53.0	53.0	42.0	52.0	40.0	42.0	52.0	52.0	62.00																الرطوبة النسبية (%)
		Rainfall mm./ month	...	...	صفر	صفر	صفر	صفر	صفر	صفر	صفر	صفر	0.5	صفر																كمية المطر (مم/ شهر)

تابع

Continued



## MONTHLY AVERAGE RATES OF METEOROLOGICAL ELEMENTS BY OBSERVATION STATIONS IN 2010

متوسط المعدلات الشهرية لبعض العناصر الجوية طبقا لمحطات الرصد عام 2010

S	Observation Stations	Air elements	December ديسمبر	November نوفمبر	October أكتوبر	September سبتمبر	August أغسطس	July يوليو	June يونيو	May مايو	April أبريل	March مارس	February فبراير	January يناير	العناصر الجوية	محطات الرصد	م
17-	Fayoum	Max. Temp. C	23.9	29.5	34.4	37.3	39.7	37.4	37.5	34.9	31.7	29.3	26.2	23.60	درجة الحرارة العظمى (م)	-17 الفيوم	
		Mini. Temp. C	10.9	16.4	20.9	23.2	25.3	23.6	22.9	19.1	16.0	13.2	10.3	9.00	درجة الحرارة الصغرى (م)		
		Humidity %	71.0	71.0	60.0	55.0	57.0	59.0	50.0	49.0	51.0	62.0	62.0	72.00	الرطوبة النسبية (%)		
		Rainfall mm./ month	0.3	صفر	صفر	صفر	صفر	صفر	صفر	صفر	0.3	صفر	2.6	0.60	كمية المطر (مم/ شهر)		
18-	Menia	Max. Temp. C	23.0	28.2	33.9	36.3	38.9	38.3	37.1	35.6	32.4	28.8	27.1	23.30	درجة الحرارة العظمى (م)	-18 المنيا	
		Mini. Temp. C	8.7	13.9	19.4	22.2	24.4	23.1	23.5	19.6	16.2	12.7	10.1	7.40	درجة الحرارة الصغرى (م)		
		Humidity %	64.0	67.0	55.0	50.0	51.0	43.0	51.0	40.0	46.0	56.0	50.0	66.00	الرطوبة النسبية (%)		
		Rainfall mm./ month	صفر	صفر	صفر	صفر	صفر	صفر	صفر	صفر	أثر	صفر	صفر	صفر	كمية المطر (مم/ شهر)		
19-	Asyout	Max. Temp. C	23.5	29.4	35.1	36.6	39.5	37.8	38.9	35.8	32.8	29.7	27.0	24.00	درجة الحرارة العظمى (م)	-19 اسيوط	
		Mini. Temp. C	8.4	13.8	19.4	21.9	24.9	24.1	23.8	19.3	16.6	13.4	10.6	7.80	درجة الحرارة الصغرى (م)		
		Humidity %	54.0	58.0	45.0	44.0	39.0	40.0	31.0	31.0	34.0	42.0	41.0	51.00	الرطوبة النسبية (%)		
		Rainfall mm./ month	2.0	صفر	صفر	صفر	صفر	صفر	صفر	صفر	صفر	صفر	صفر	صفر	كمية المطر (مم/ شهر)		
20-	Suhag	Max. Temp. C	24.0	31.1	36.9	38.3	40.7	39.8	40.8	24.8	35.1	30.9	27.8	24.80	درجة الحرارة العظمى (م)	-20 سوهاج	
		Mini. Temp. C	9.5	15.6	21.5	24.1	26.8	26.6	26.1	9.5	18.2	15.6	12.1	9.50	درجة الحرارة الصغرى (م)		
		Humidity %	51.0	48.0	35.0	34.0	31.0	32.0	26.0	26.0	33.0	46.0	52.0	62.00	الرطوبة النسبية (%)		
		Rainfall mm./ month	4.0	صفر	صفر	صفر	صفر	صفر	صفر	صفر	صفر	صفر	صفر	صفر	كمية المطر (مم/ شهر)		

Continued



## MONTHLY AVERAGE RATES OF METEOROLOGICAL ELEMENTS BY OBSERVATION STATIONS IN 2010

متوسط المعدلات الشهرية لبعض العناصر الجوية طبقا لمحطات الرصد عام 2010

S	Observation Stations	Air elements	December ديسمبر	November نوفمبر	October أكتوبر	September سبتمبر	August أغسطس	July يوليو	June يونيو	May مايو	April أبريل	March مارس	February فبراير	January يناير	العناصر الجوية	محطات الرصد
21-	Luxor	Max. Temp. C	25.7	32.8	38.2	40.3	42.7	42.1	42.1	39.4	36.3	32.7	29.8	26.80	درجة الحرارة العظمى (س)	21- الأقصر
		Mini. Temp. C	9.6	16.7	21.8	24.3	27.9	27.4	26.6	23.1	19.9	16.4	12.8	8.90	درجة الحرارة الصغرى (س)	
		Humidity %	49.0	45.0	36.0	34.0	30.0	32.0	25.0	25.0	28.0	37.0	41.0	51.00	الرطوبة النسبية (%)	
		Rainfall mm./ month	صفر	صفر	صفر	صفر	صفر	صفر	صفر	صفر	صفر	صفر	صفر	12.00	كمية المطر (مم/ شهر)	
22-	Aswan	Max. Temp. C	26.5	34.3	39.7	40.9	43.4	42.2	42.7	40.1	36.8	33.4	30.3	27.70	درجة الحرارة العظمى (س)	22- أسوان
		Mini. Temp. C	12.9	19.8	24.6	26.4	29.8	29.3	27.9	24.4	21.8	18.1	15.3	12.60	درجة الحرارة الصغرى (س)	
		Humidity %	38.0	34.0	25.0	24.0	22.0	23.0	18.0	15.0	18.0	24.0	28.0	35.00	الرطوبة النسبية (%)	
		Rainfall mm./ mon.	صفر	صفر	صفر	صفر	صفر	صفر	صفر	صفر	صفر	صفر	صفر	صفر	كمية المطر (مم/ شهر)	
23-	Marsa Matruh	Max. Temp. C	21.4	25.7	28.3	30.6	30.7	29.6	28.5	26.6	23.7	22.3	23.2	20.10	درجة الحرارة العظمى (س)	23- مرسى مطروح
		Mini. Temp. C	10.9	15.1	19.4	21.9	23.1	22.7	19.8	16.2	14.5	13.1	12.4	10.20	درجة الحرارة الصغرى (س)	
		Humidity %	62.0	61.0	62.0	64.0	74.0	74.0	68.0	64.0	64.0	63.0	53.0	61.00	الرطوبة النسبية (%)	
		Rainfall mm./ month	12.6	صفر	5.3	صفر	صفر	صفر	0.2	صفر	1.4	13.7	5.90	كمية المطر (مم/ شهر)		
24-	Siwa	Max. Temp. C	22.7	27.6	33.1	36.9	39.2	38.7	38.6	35.0	31.7	28.6	27.0	22.50	درجة الحرارة العظمى (س)	24- سيوة
		Mini. Temp. C	7.0	11.6	19.1	22.2	24.0	22.4	23.9	18.5	16.0	13.0	10.4	6.90	درجة الحرارة الصغرى (س)	
		Humidity %	58.0	58.0	48.0	45.0	42.0	37.0	42.0	36.0	40.0	45.0	44.0	58.00	الرطوبة النسبية (%)	
		Rainfall mm./ month	صفر	صفر	صفر	صفر	صفر	صفر	صفر	صفر	0.4	صفر	0.3	صفر	كمية المطر (مم/ شهر)	



## MONTHLY AVERAGE RATES OF METEOROLOGICAL ELEMENTS BY OBSERVATION STATIONS IN 2010

متوسط المعدلات الشهرية لبعض العناصر الجوية طبقاً لمحطات الرصد عام 2010

S	Observation Stations	Air elements	December ديسمبر	November نوفمبر	October أكتوبر	September سبتمبر	August أغسطس	July يوليو	June يونيو	May مايو	April أبريل	March مارس	February فبراير	January يناير	العناصر الجوية	محطات الرصد	
25-	El Ariash	Max. Temp. C	23.4	27.7	31.2	32.3	33.9	32.3	32.0	29.2	26.7	25.3	23.6	22.50	درجة الحرارة العظمى (م)	العريش -25	
		Mini. Temp. C	8.5	13.7	18.7	21.4	23.9	22.2	20.2	15.8	13.0	12.8	10.7	8.50	درجة الحرارة الصغرى (م)		
		Humidity %	67.0	76.0	74.0	70.0	74.0	72.0	66.0	66.0	66.0	66.0	66.0	67.00	الرطوبة النسبية (%)		
		Rainfall mm./ month	1.5	صفر	1.0	0.1	صفر	صفر	صفر	أز	0.1	5.1	25.2	22.90	كمية المطر (مم/ شهر)		
26-	Sharm El Shiekh	Max. Temp. C	25.3	30.9	34.7	36.9	40.4	38.2	38.3	35.3	31.4	28.2	26.1	25.30	درجة الحرارة العظمى (م)	شرم الشيخ -26	
		Mini. Temp. C	13.8	23.1	25.3	27.6	30.3	28.3	27.4	24.7	22.0	19.3	17.2	15.80	درجة الحرارة الصغرى (م)		
		Humidity %	51	...	...	...	...	...	...	...	...	...	...	...	...		الرطوبة النسبية (%)
		Rainfall mm./ month	14.8	صفر	صفر	صفر	صفر	صفر	صفر	صفر	صفر	صفر	صفر	59.00	كمية المطر (مم/ شهر)		
27-	Hurghada	Max. Temp. C	25.3	30.3	34.2	36.0	39.0	37.3	37.3	34.5	31.0	27.4	25.9	24.60	درجة الحرارة العظمى (م)	الغردقة -27	
		Mini. Temp. C	13.8	19.5	23.2	26.6	29.4	28.4	27.4	23.4	20.3	17.0	14.7	12.50	درجة الحرارة الصغرى (م)		
		Humidity %	51.0	54.0	49.0	46.0	40.0	41.0	34.0	33.0	34.0	52.0	50.0	56.00	الرطوبة النسبية (%)		
		Rainfall mm./ month	14.8	صفر	صفر	0.2	صفر	صفر	صفر	صفر	صفر	صفر	صفر	10.00	كمية المطر (مم/ شهر)		

Continued



## MONTHLY AVERAGE RATES OF METEOROLOGICAL ELEMENTS BY OBSERVATION STATIONS IN 2010

متوسط المعدلات الشهرية لبعض العناصر الجوية طبقاً لمحطات الرصد عام 2010

S	Observation Stations	Air elements	December ديسمبر	November نوفمبر	October أكتوبر	September سبتمبر	August أغسطس	July يوليو	June يونيو	May مايو	April أبريل	March مارس	February فبراير	January يناير	العناصر الجوية	محطات الرصد	م
		Max. Temp. C	25.4	32.2	37.9	39.3	42.6	40.6	41.6	38.6	35.6	32.4	29.5	26.50	درجة الحرارة العظمى (س)		
		Mini. Temp. C	9.4	17.2	22.0	24.6	26.2	26.5	25.7	21.1	18.8	15.0	10.6	8.30	درجة الحرارة الصغرى (س)		
28-	Al Kharga	Humidity %	46.0	40.0	35.0	31.0	29.0	=	24.0	25.0	26.0	34.0	40.0	46.00	الرطوبة النسبية (%)		-28
		Rainfall mm./ month	صفر	صفر	صفر	صفر	صفر	صفر	صفر	صفر	صفر	صفر	صفر	صفر	كمية المطر (مم/ شهر)		

C = Centigrade

- س : الدرجات المئوية

Note:- The Above mentioned data extracted from Meteorological stations at the governorates.,the station covers a region , its half diameter is 50Km  
-the rainfall quantity was less than 1 mm.

ملاحظة:- البيانات الموضحة مستخرجة من محطات أرصاد محافظات الجمهورية وتغطي المحطة منطقة نصف قطرها 50 كم  
- كمية المطر أقل من 1 مم.

Source : The Meteorological Authority.

المصدر : الهيئة العامة للأرصاد الجوية



NO. (1-2)

**NILE DRAINAGE BEHIND THE MAIN LOCATIONS OF THE UPPER NILE & INSIDE A.R.E**  
(2002-2010)

Unit : Mil. M<sup>3</sup>

جدول رقم ( 2-1 )

تطور تصريف النيل خلف المواقع الرئيسية بأعلى النيل وداخل جمهورية مصر  
العربية (2002 - 2010)

الوحدة : مليون متر<sup>3</sup>

Locations	2010	2009	2008	2007	2006	2005	2004	2003	2002	المواقع
<b>Upper Nile</b>										<b>أعلى النيل</b>
El- Malakal	30 627	28 587	32 878	33 884	30 910	30 366	29 351	28 639	31 005	الملاكل
El - Rosiers	70 097	92 302	58 920	68 102	56 483	48 257	40 501	43 037	38 613	الروسيرس
Snar	47 472	29 329	49 249	55 275	58 830	40 511	32 295	40 497	30 451	سنار
El-Khartoum	46 039	31 151	52 830	57 648	34 045	38 026	33 560	44 273	29 587	الخرطوم
El-Thmaniat	63 404	59 922	79 510	91 171	81 775	63 316	57 344	70 471	58 497	الثمانيات
El-Hodibia (El-Hennab)	58 046	37 861	68 514	88 134	68 195	49 145	52 088	66 608	48 633	الحديبية (الهناب)
Atbara	...	...	8 367	22 305	12 060	7 032	4 845	18 517	2 171	اطيرة
Donkola	73 130	51 013	67 238	94 584	80 530	63 212	54 015	70 952	54 647	دنكولا
<b>Inside A.R.E</b>										<b>داخل الجمهورية</b>
<b>A- Upper Egypt</b>										<b>أ- الوجهة العليا</b>
Aswan Dam	57 990	60 590	63 470	65 734	58 205	57 015	57 808	56 630	61 822	خزان أسوان
Ezna Kanater	52 499	52 803	59 526	60 285	48 815	54 205	54 573	53 162	49 015	قناطر أسيوط
Nagaa Hamady Kanater	49 895	51 631	58 442	57 723	52 524	51 935	49 482	46 203	47 688	قناطر نجع حمادي
Asyout Kanater	37 624	39 240	40 929	44 909	39 358	38 685	39 941	37 090	40 175	قناطر أسيوط
<b>B- Lower Egypt</b>										<b>ب- الوجهة السفلى</b>
Rashid Branch	5 825	5 279	5 590	9 725	5 210	4 735	4 916	4 083	5 099	فرع رشيد
Damietta Branch	11 317	11 952	12 725	13 704	11 617	11 616	11 431	11 395	12 343	فرع دمياط
Edfina Kanater	320	513	1 408	3 950	348	383	907	677	2 116	قناطر أدفينا
Zefta Kanater	3 466	3 875	4 061	4 803	3 771	3 189	3 364	2 911	3 764	قناطر زفتى

Source : CAPMAS

المصدر: الجهاز المركزي للتعبئة العامة والإحصاء



جدول رقم ( 3-1 )

NO. (1-3)

MONTHLY WATER LEVELS IN FRONT OF THE HIGH DAM (2009-2010)

منسوب المياه الشهرية أمام السد العالى ( 2009 - 2010 )

الوحدة : بالمتر

Unit : M

Item	2010				2009				البيان
	الفرق عن أنتي منسوب	المتجمع الصاعد للفروق	فرق المنسوب عن الشهر السابق	منسوب المياه الشهري في بحيرة ناصر	الفرق عن أنتي منسوب	المتجمع الصاعد للفروق	فرق المنسوب عن الشهر السابق	منسوب المياه الشهري في بحيرة ناصر	
	Difference of least water level	Ascending Accumulative for Differences	Difference in Water level of previous month	Monthly Water level in Nasser lake	Difference of least water level	Ascending Accumulative for Differences	Difference in Water level of previous month	Monthly Water level in Nasser lake	
January	3.94	0.25-	-0.25	173.97	8.76	-0.25	-0.25	177.70	يناير
February	3.60	0.59-	-0.34	173.63	8.39	-0.62	-0.37	177.33	فبراير
March	3.11	1.80-	-0.49	173.14	7.73	-1.28	-0.66	176.67	مارس
April	2.53	1.66-	-0.58	172.56	6.92	-2.09	-0.81	175.86	أبريل
May	1.91	2.28-	-0.62	171.94	5.93	-3.08	-0.99	174.87	مايو
June	0.80	3.39-	-1.11	170.83	5.01	-4.00	-0.92	173.95	يونيو
July	0	4.19-	-0.80	170.03	4.63	-4.38	-0.38	173.57	يوليه
August	1.13	3.06-	1.13	171.16	4.75	-4.26	0.12	173.69	أغسطس
September	4.39	0.20	3.26	174.42	5.95	-3.06	1.20	174.89	سبتمبر
October	5.68	1.49	1.29	175.71	6.09	-2.92	0.14	175.03	أكتوبر
November	5.49	1.30	-0.19	175.52	0	-9.01	-6.09	168.94	نوفمبر
December	5.22	1.03	-0.27	175.25	5.28	-3.73	5.28	174.22	ديسمبر

Data of this table is calculated on the monthly water level in Nasser Lake  
Base year : December 2009=(174.22M)

تم احتساب بيانات الجدول على منسوب المياه الشهري في بحيرة ناصر  
سنة أساس ديسمبر 2009 = (174.22M)

المصدر: الجهاز المركزي للتعبئة العامة والإحصاء

Source : CAPMAS



SECTION -2

الباب الثاني

السكان



POPULATION



## SECTION (2) POPULATION

### Population Census

It is counting of all people, citizen and foreigners living in at a certain date (the counting night) within certain geographical borders (state border) The count includes collecting data on their demographic and social characteristics .

Conducting official censuses started in Egypt in the year 1882 in which population number was 6.7 million people .The decennial censuses were applied since 1897 census till 1960 census.

In 1966, the first Population and Housing Census based on sampling, was conducted. It was followed in the year 1976, 1986, 1996 by censuses using the comprehensive enumeration system. lately, the 13<sup>th</sup> census of 2006 were conducted, its final results was issued in May 2008 .

### Population Census 2006 :

Census was performed by De Facto method which means counting individuals in the place they happen to be in it in the counting night (20/21 November 2006) no matter they are permanent habitants of this place or temporary vistors .. Census covers all individuals and families inside the geographical bords of A.R.E. Also it covers data about internal immigration

Population censuses indicate that Egypt's population doubled for the first time during the fifty years from 1897 till 1947 from 9.7 millions people to 19 millions people, and for the second time during the thirty years from 1947 till 1976 . The third doubling of population in Egypt took place from the year 1976 from 36.6 million people to 72.82 million people (inside the Republic) according to the final results of 2006 population census .

## الباب الثاني السكان

### التعداد العام للسكان:

يعرف التعداد العام للسكان بأنه عد جميع الأفراد من المواطنين والأجانب الموجودين على قيد الحياة في تاريخ معين (ليلة العد) داخل حدود جغرافية معينة (حدود الدولة) مع جمع بيانات الخصائص الديموجرافية والاجتماعية لهم .

بدأت التعدادات الرسمية في مصر بتعداد ١٨٨٢ حيث بلغ فيه عدد السكان ٦.٧ مليون نسمة . ثم طبقت التعدادات الدورية العشرية بدءاً من التعداد التالي والذي أجرى عام ١٨٩٧ و حتى تعداد عام ١٩٦٠ .

و في عام ١٩٦٦ أجرى أول تعداد للسكان والإسكان اعتماداً على أسلوب العينه ثم أعقبه تعدادات ١٩٧٦ ، ١٩٨٦ و ١٩٩٦ وكلها بنظام الحصر الشامل للسكان وأخيراً أجرى التعداد الثالث عشر لعام ٢٠٠٦ والذي أعلنت نتائجه النهائية في مايو ٢٠٠٨ .

### تعداد السكان عام ٢٠٠٦ :

أستخدم في تنفيذ التعداد أسلوب العد الفعلي (ويقصد به حصر الأفراد في أماكن تواجدهم ليلة العد (٢٠/٢١ نوفمبر ٢٠٠٦) بصرف النظر عن كونهم سكان هذا المكان بصفة دائمة أو زائرون بصفة مؤقتة .. ويغطي التعداد جميع الأفراد والأسر الموجودين داخل الحدود الجغرافية لجمهورية مصر العربية كما يغطي التعداد بيانات عن الهجرة الداخلية .

وتشير سلسلة البيانات للتعدادات السكانية إلى أن سكان مصر قد تضاعف عددهم لأول مرة خلال خمسون عاما من ١٨٩٧ إلى ١٩٤٧ حيث ارتفع عددهم من ٩.٧ مليون نسمة إلى ما يزيد على ١٩ مليون نسمة خلال الفترة بين التعدادين. وأستغرق تضاعف عددهم للمرة الثانية خلال الثلاثين عاما من ١٩٤٧ إلى ١٩٧٦ وقد تضاعف للمرة الثالثة في فترة الثلاثين عاما الأخيرة حيث ارتفع عدد السكان من نحو ٣٦.٦ مليون نسمة طبقا للنتائج النهائية لتعداد ١٩٧٦ إلى نحو ٧٢.٨٢ مليون نسمة (داخل الجمهورية) طبقا للنتائج النهائية لتعداد السكان ٢٠٠٦ .



The final results of the population census, 2006 showed changes in the population characteristics compared to census, 1996, The most important as these characteristics, which will be present in this section :

Average size of household - Percentage of rural population for urban - population percentage of population of the different age groups - percentage of illiteracy - Marital status - Educational status - Population growth rate - Sex ratio in urban & rural of Egypt - Internal Immigration by cause of immigration.

#### Population Estimates :

In addition to Census data, CAPMAS issues annual population estimations at the beginning and at mid-year between censuses, estimate include population inside the Republic only ,the estimate of population in Jan. 2012 was 81.4 million using the Natural Increase method (The difference between Births and Deaths).

#### Important Notes :

- The Number of population has been estimated for the period from 1996 to 2006 based on final results data of 1996 census.
- The Number of population has been estimated for the Years (2007, 2010) based on final results data of 2006 census.

وقد أظهرت النتائج النهائية لتعداد السكان لسنة ٢٠٠٦ تغيرات في خصائص السكان مقارنة بتعداد ١٩٩٦ ومن أهم هذه الخصائص التي سيتم عرضها بالباب :  
متوسط حجم الأسرة - سكان الريف للحضر - % السكان في الفئات العمرية المختلفة - نسبة الأمية - الحالة الزوجية - الحالة التعليمية - معدل نمو السكان - نسبة النوع لحضر وريف الجمهورية - الهجرة الداخلية طبقاً لأسباب الهجرة .

#### تقديرات السكان:

بالإضافة إلى بيانات التعدادات يقوم الجهاز بإصدار تقديرات سنوية للسكان في أول ومنتصف الأعوام في الفترات بين التعدادات وهي تشمل السكان بداخل الجمهورية فقط وبلغ تقديرات السكان في يناير ٢٠١٢ نحو ٨١.٤ مليون نسمة وذلك باستخدام أسلوب الزيادة الطبيعية (الفرق بين المواليد والوفيات).

#### ملاحظات هامة:

- تم تقدير أعداد السكان في الفترة من عام ١٩٩٦ إلى عام ٢٠٠٦ بأساس بيانات النتائج النهائية لتعداد ١٩٩٦ .
- تم تقدير أعداد السكان في السنوات من (٢٠٠٧ ، ٢٠١٠) بأساس بيانات النتائج النهائية لتعداد السكان ٢٠٠٦ .



## Definitions

### 1 - Public House :

A place set up for the accommodation of people who use its services or other reasons . such as(hotels,prisons, shelters, hospital wards, university hostels, ... etc.)

### 2 - Counting unit :

Household is the counting unit for the people who live in a housing unit. But the individual is the counting unit for people who live in public houses.

### 3 - Census Households :

A household is a related Egyptian or foreign individual or more who share together housing, food and stay in this house during the counting night.

According to this definition,the following people are included:

A - The original family members staying at the house during the counting night (civilians and militaries) .

B - The original family members who are absent during the counting night and could not be counted in other places such as :

(1) Those in night work like (workers in night shifts,fishermen etc .....) and spend the counting night in working .

(2) Individuals that travel during the counting night inside the country,

C -All militarily individuals staying inside the country during the counting night.

D - Servants and others in the same level who live with the family.

E - Visitors to the family during the counting night. (except military individuals)

F - Egyptians who work in local or foreign means of Transporting (airplanes, ships .. etc) & exist inside or outside the country during the counting night and don't live in another country.

## التعريفات :

١ - المسكن العام: هو مكان مخصص لإقامة مجموعة من الأفراد يتواجدون به للإنتفاع بخدمة يقدمها أو لأسباب أخرى مثل (الفنادق ، السجون ، الملاجى ، الأقسام الداخلية للمستشفيات ، المدن الجامعية ... الخ) .

٢ - وحدة العد : تعتبر الأسرة المعيشية هي وحدة العد فى تعداد السكان وذلك بالنسبة للسكان الذين يعيشون فى وحدات سكنية بينما الفرد هو وحدة العد للمواطنين بالمساكن العامة.

٣ - الأسر التعدادية : تعرف الأسرة المعيشية طبقاً لأسلوب العد الفعلى المعمول به فى هذا التعداد بأنها : فرد أو مجموعة أفراد مصريون أو أجانب يشتركون فى المسكن والمأكل ويقضون ليلة العد معاً فى نفس الوحدة السكنية .. ووفقاً لهذا التعريف يدخل ضمن أفراد الأسرة ما يلى :

أ - أفراد الأسرة الأصليين المقيمين بالسكن ليلة العد (مدنيون وعسكريون) .

ب- أفراد الأسرة الأصليين الغائبين عنها ليلة العد الذين يتعذر عددهم فى مكان آخر مثل:

(١) المتواجدون فى أعمال ليلية مثل(عمال المصانع فى وردية ليلية ، الصيادون .. الخ) الذين يقضون ليلة العد فى العمل .

(٢) المتغيبون عن أسرهم بسبب السفر داخل البلاد ويقضون ليلة العد فى الطريق.

ج - أفراد القوات المسلحة على إختلاف وظائفهم (ضابط عامل / مجند / ... الخ) الغائبون عنها ليلة العد ومتواجدون داخل البلاد .

د - الخدم وما فى حكمهم المقيمون مع الأسرة .

هـ - الزوار الذين يقضون ليلة العد مع الأسر (عدا الزوار من أفراد القوات المسلحة .. حيث يعدون ضمن أفراد أسرهم) .

و - المصريون العاملون على وسائل نقل مصرية أو غير مصرية (طائرات ، بواخر .. الخ) المتواجدون ليلة العد داخل أو خارج الحدود الإقليمية ، طالما ليس لهم موطن آخر خارج البلاد .



No. (2-1)

## ESTIMATED POPULATION &amp; THEIR PERCENTAGE DISTRIBUTION BY SEX &amp; GOVERNORATE. IN 1/1/2012 \*

تقدير أعداد السكان طبقا للتوزيع بالمحافظات و توزيعهم النسبي في 2012/1/1 \*

الوحدة : بالعدد

Unit : No.

شكل رقم (1-2)

Governorates	%	جمته	انثى	ذكور	المحافظات
		Total	Females	Males	
Total	100.0	81 395 541	39 781 629	41 613 912	الاجمالي
Cairo	10.8	8 762 503	4 308 914	4 453 589	القاهرة
Alexandria	5.5	4 508 685	2 205 783	2 302 902	الاسكندرية
Port-Said	0.8	628 440	308 407	320 033	بورسعيد
Suez	0.7	576 279	282 717	293 562	السويس
Damietta	1.5	1 240 184	606 044	634 140	دمياط
Dakahlia	6.8	5 559 698	2 736 264	2 823 434	الدقهلية
Sharkia	7.4	6 010 430	2 927 494	3 082 936	الشرقية
Kalyoubia	5.8	4 754 044	2 308 309	2 445 735	القليوبية
Kafr-El-Sheikh	3.6	2 940 030	1 454 187	1 485 843	كفر الشيخ
Gharbia	5.4	4 438 420	2 187 857	2 250 563	الغربية
Menoufia	4.5	3 656 839	1 772 640	1 884 199	المنوفية
Behera	6.5	5 327 554	2 596 250	2 731 304	البحيرة
Ismailia	1.3	1 076 586	528 786	547 800	الاسماعيلية
Giza	8.6	6 979 675	3 378 402	3 601 273	الجيزة
Beni-Suef	3.2	2 596 633	1 275 027	1 321 606	بنى سويف
Fayoum	3.5	2 881 792	1 392 172	1 489 620	الفيوم
Menia	5.8	4 700 358	2 300 803	2 399 555	المنيا
Asyout	4.8	3 888 308	1 903 012	1 985 296	أسيوط
Suhag	5.2	4 210 651	2 079 828	2 130 823	سوهاج
Qena	3.4	2 800 373	1 395 668	1 404 705	قنا
Aswan	1.6	1 322 315	656 651	665 664	أسوان
Luxor	1.3	1 064 123	521 415	542 708	الأقصر
Red Sea	0.4	320 322	125 741	194 581	البحر الاحمر
ElWadi ElGidid	0.3	208 391	101 311	107 080	الوادي الجديد
Matrouh	0.5	388 608	184 917	203 691	مطروح
North Sinai	0.5	395 271	189 947	205 324	شمال سيناء
South Sinai	0.2	159 029	53 083	105 946	جنوب سيناء

Figure No (2-1)

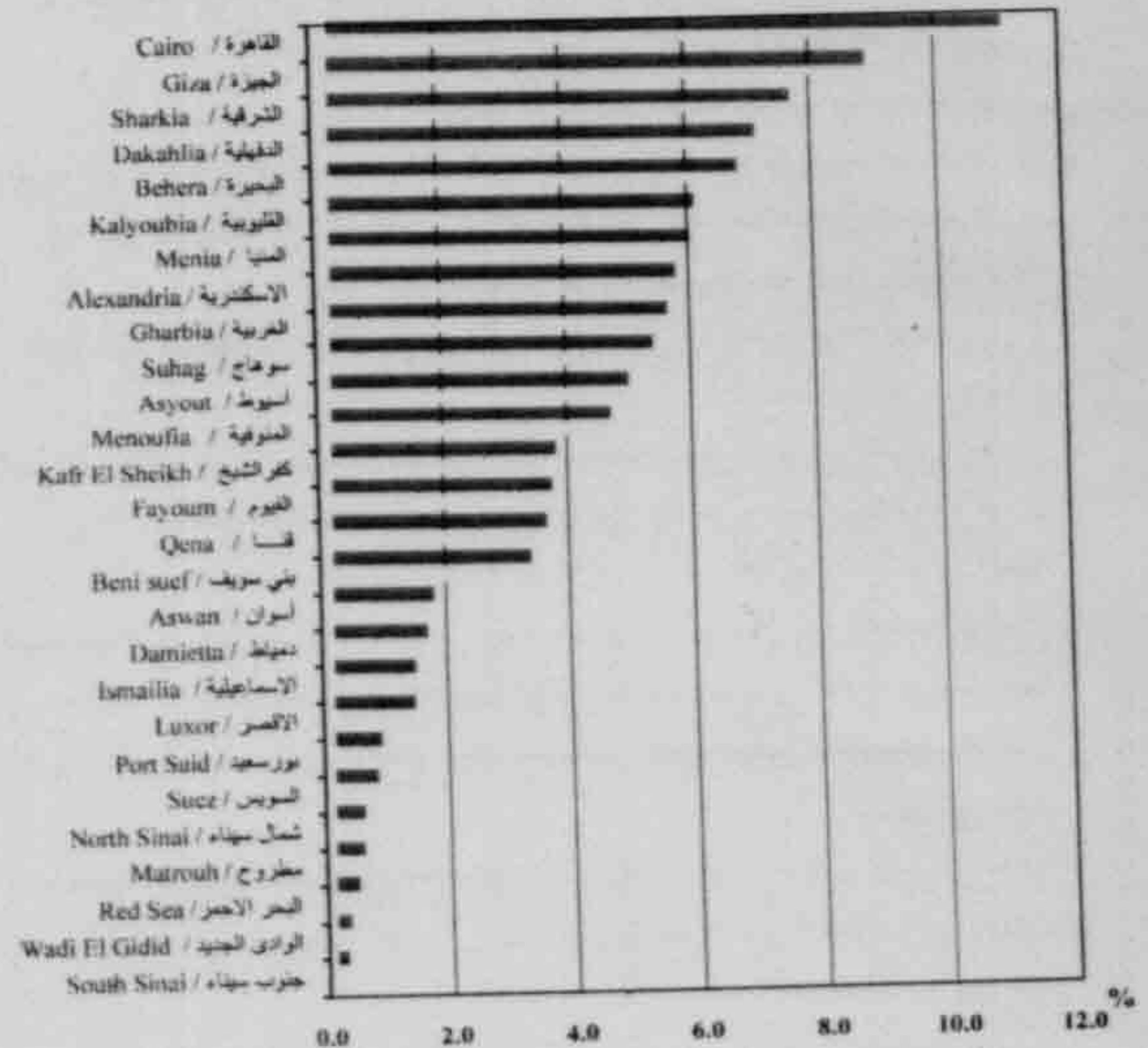
التوزيع النسبي للسكان طبقا للمحافظات 2012/1/1  
Percentage distribution of Population By Governorate 1/1/2012

المصدر : الجهاز المركزي للتعبئة العامة والاحصاء



No. (2-2)

جدول رقم (2-2)

POPULATION ESTIMATES BY SEX AT FIRST OF JAN. ( 1996- 2012 )

تقدير أعداد السكان طبقاً للنوع في أول يناير ( 2012 - 1996 )

Unit : 000

الوحدة (بالآلاف)

الجملة	إناث	ذكور	السنوات
Total	Females	Males	Years
59 313	28 961	30 352	1996
59 441	29 060	30 381	1997
60 706	29 653	31 053	1998
61 993	30 283	31 710	1999
63 305	30 912	32 393	2000
64 652	31 569	33 083	2001
65 986	32 220	33 766	2002
67 313	32 869	34 444	2003
68 648	33 543	35 105	2004
69 997	34 180	35 817	2005
71 348	34 839	36 509	2006
72 940	35 650	37 290	2007
74 439	36 400	38 039	2008
76 099	37 194	38 905	2009
77 840	38 045	39 795	2010
79 603	38 906	40 697	2011
81 396	39 782	41 614	*2012

Figure (2-2)

(شكل رقم ٢-٢)

تقدير عدد السكان طبقاً للنوع في أول يناير ( 2012-1996 )

POPULATION ESTIMATES BY SEX AT FIRST OF JAN. ( 1996- 2012 )

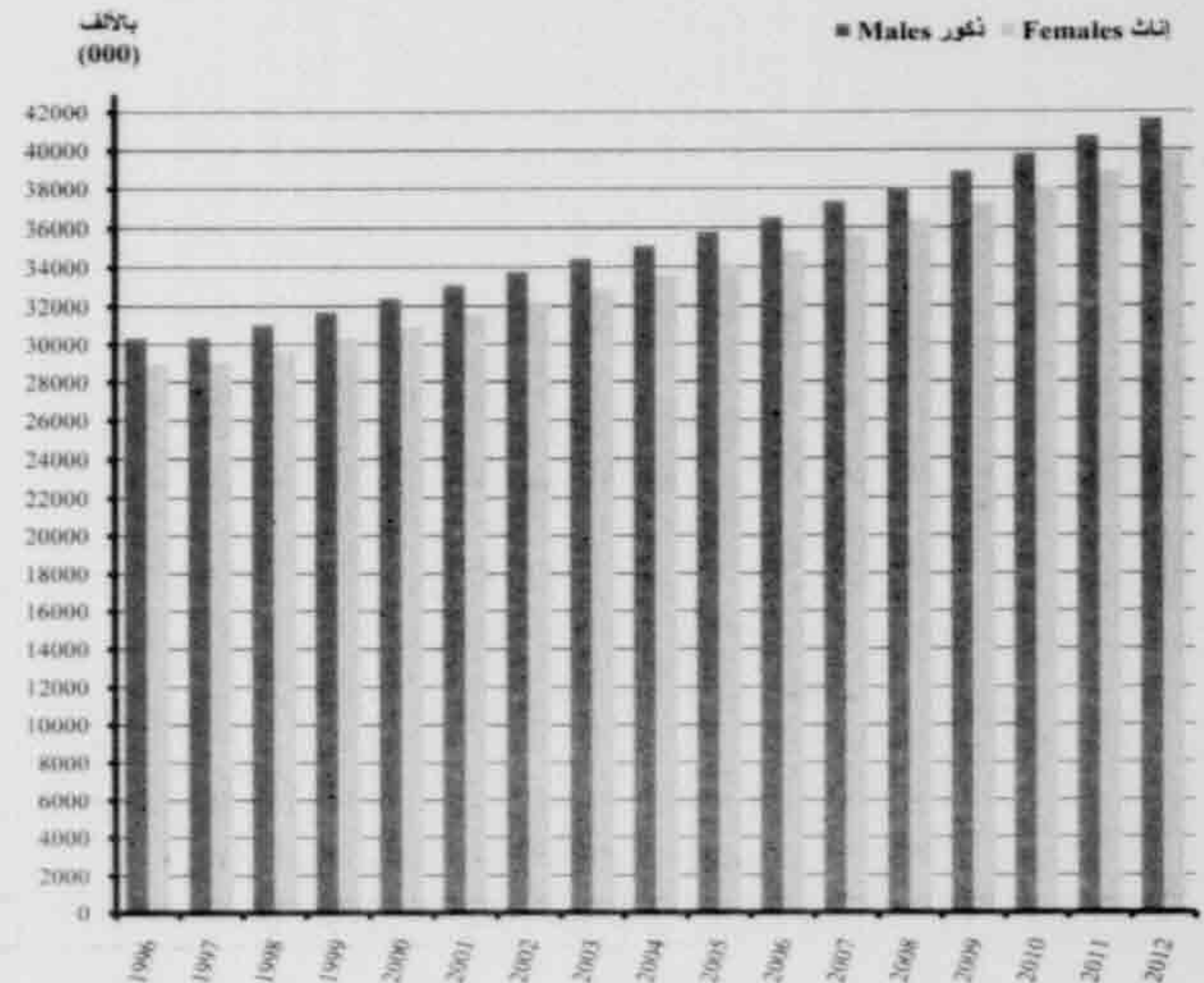



## ESTIMATES OF MIDYEAR POP. BY URBAN &amp; RURAL (1990-2011)

تقدير عدد السكان طبقا للحضر والريف في منتصف الاعوام ( 2011 - 1990 )

Unit : 000

الوحدة : بالالف

الجملة	%	ريف	%	حضر	السنوات
Total	%	Rural	%	Urban	Years
51 911	56.6	29 392	43.4	22 519	1990
52 985	56.8	30 077	43.2	22 908	1991
54 082	56.8	30 716	43.2	23 366	1992
55 201	56.9	31 397	43.1	23 804	1993
56 344	56.9	32 068	43.1	24 276	1994
57 642	57.1	32 933	42.9	24 709	1995
58 835	57.4	33 782	42.6	25 053	1996
60 053	57.4	34 475	42.6	25 578	1997
61 296	57.4	35 192	42.6	26 104	1998
62 565	57.5	36 006	42.5	26 559	1999
63 860	57.5	36 728	42.5	27 132	2000
65 182	56.9	37 064	43.1	28 118	2001
66 531	57.1	38 019	42.9	28 512	2002
67 908	57.1	38 802	42.9	29 106	2003
69 313	57.2	39 656	42.8	29 657	2004
70 748	57.3	40 520	42.7	30 228	2005
72 212	57.5	41 541	42.5	30 671	2006
73 644	56.9	41 924	43.1	31 720	2007
75 229	57.0	42 876	43.0	32 353	2008
76 925	57.0	43 842	43.0	33 083	2009
78 728	57.0	44 895	43.0	33 833	2010
80 410	57.1	45 894	42.9	34 516	*2011

Figure (2-3)

شكل رقم ( 3-2 )

تقدير عدد السكان طبقا للحضر والريف في منتصف الاعوام ( 2011 - 1990 )

## MIDYEAR POPULATION ESTIMATES BY URBAN &amp; RURAL ( 1990 - 2011 )

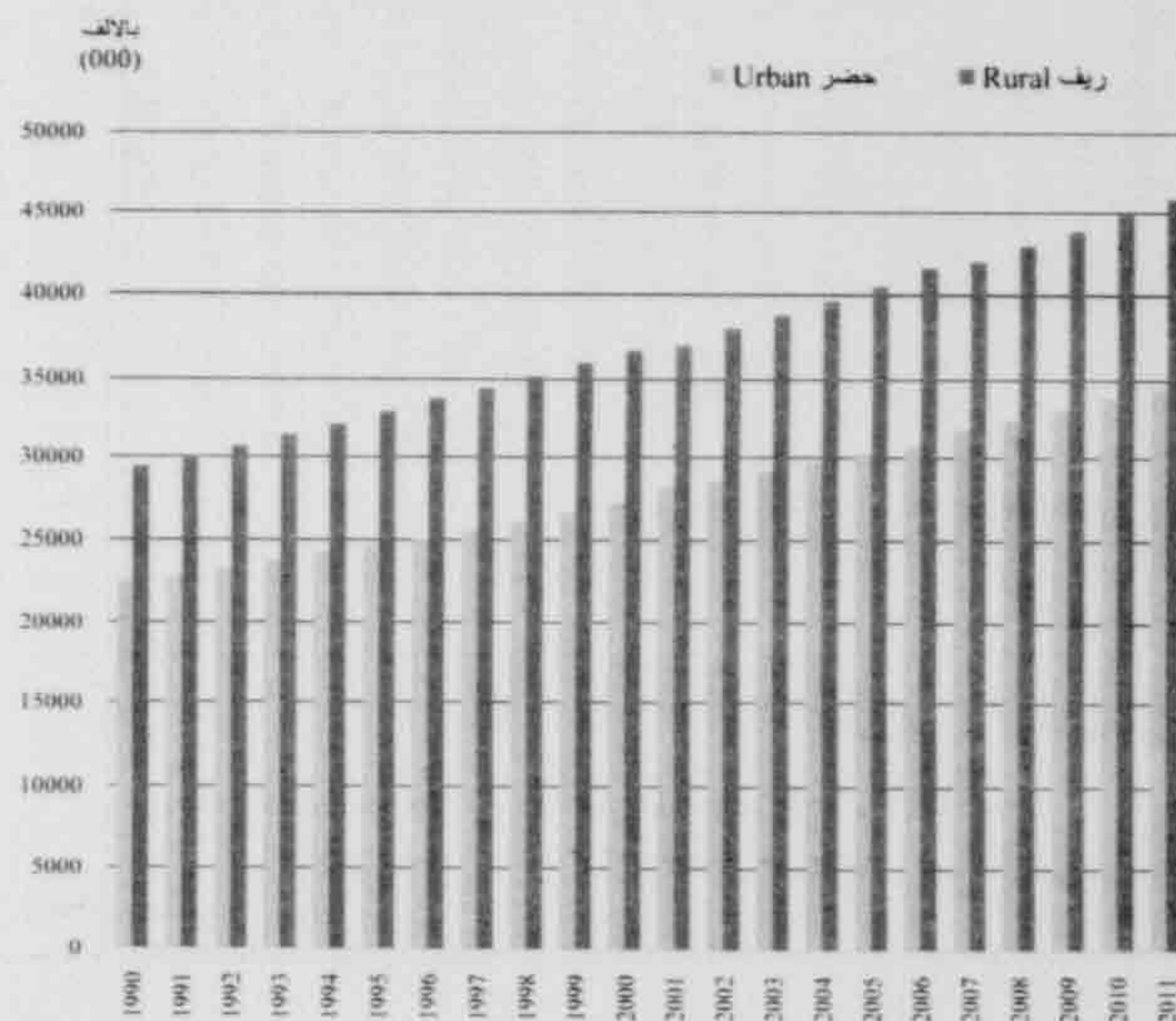

Source: CAPMAS

المصدر : الجهاز المركزي للتعبئة العامة والاحصاء



NO. (2-4)

ESTIMATES OF MIDYEAR POP. ,BY AGE GROUPS (2002-2011)<sup>(1)</sup>تقدير أعداد السكان طبقاً لفئات السن في منتصف الأعوام ( 2002 - 2011 )<sup>(1)</sup>

الوحدة : بالآلاف

Unit : 000

*2011	2010	2009	2008	2007	2006	2005	2004	2003	2002	فئات السن Age Groups
80 410	78 728	76 925	75 229	73 644	72 212	70 748	69 313	67 908	66 531	الإجمالي
8 535	8 354	8 161	7 980	7 808	7 654	7 499	7 347	7 198	7 052	أقل من 5 سنوات Less than 5 years
8 452	8 273	8 081	7 902	7 733	7 582	7 429	7 278	7 130	6 986	-5
8 535	8 354	8 160	7 979	7 809	7 654	7 499	7 347	7 198	7 052	-10
9 437	9 239	9 026	8 826	8 639	8 471	8 298	8 130	7 967	7 804	-15
8 695	8 513	8 319	8 136	7 964	7 814	7 655	7 500	7 348	7 199	-20
7 057	6 910	6 752	6 604	6 465	6 340	6 212	6 086	5 962	5 841	-25
5 225	5 116	5 000	4 890	4 788	4 694	4 599	4 505	4 414	4 325	-30
5 141	5 034	4 920	4 812	4 711	4 622	4 528	4 436	4 346	4 258	-35
4 516	4 423	4 323	4 228	4 140	4 058	3 976	3 895	3 816	3 739	-40
4 055	3 971	3 881	3 796	3 717	3 647	3 573	3 500	3 429	3 360	-45
3 377	3 307	3 233	3 162	3 097	3 040	2 978	2 918	2 859	2 801	-50
2 499	2 448	2 392	2 340	2 292	2 246	2 200	2 156	2 112	2 069	-55
1 880	1 842	1 801	1 761	1 726	1 690	1 656	1 622	1 589	1 557	-60
1 317	1 290	1 261	1 233	1 208	1 184	1 160	1 137	1 114	1 091	-65
872	854	834	816	799	787	771	756	740	725	-70
817	800	781	764	748	729	715	700	686	672	75

Figure (2-4)

شكل رقم ( 2-4 )

تقدير أعداد السكان في منتصف الأعوام ( 2002 - 2011 )

## ESTIMATES OF MIDYEAR POPULATION ( 2002 - 2011 )

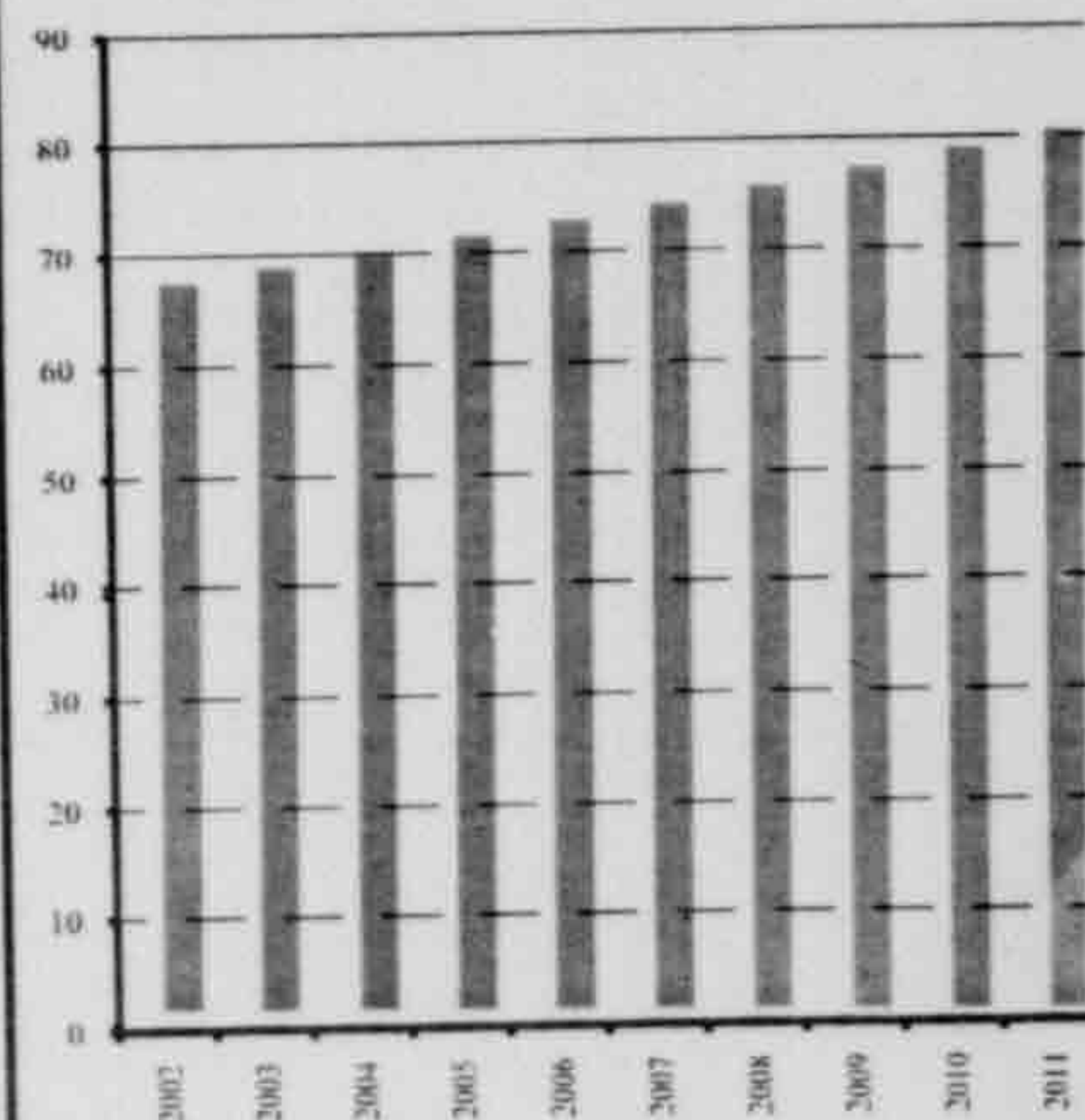
بالآلاف  
(000)

(1) Up to year 2006 the estimates based on 1996 pop. census while estimates since year 2007 based on 2006 pop. Census

(1) حتى عام 2006 تم التقدير طبقاً لتعداد 1996 وأعتبراً من عام 2007 تم التقدير طبقاً لتعداد 2006

المصدر : الجهاز المركزي للتعبئة العامة والإحصاء

Source : CAPMAS



NO. (2-5)

## ESTIMATES OF MIDYEAR POP. BY GOVERNORATE (2002-2011)

Unit : No.

جدول رقم ( 2 - 5 )

تقدير أعداد السكان في منتصف الاعوام طبقا للمحافظات (2011-2002)

الوحدة : بالعدد

Governorates	*2011	2010	2009	2008	2007	2006	2005	2004	2003	2002	المحافظات
Total	80 410 017	78 728 329	76 925 139	75 229 020	73 643 587	72 008 901	70 653 326	69 303 902	67 965 096	66 627 610	الاجملى
Cairo	7 366 143	7 248 671	7 104 467	6 952 861	7 988 657	7 968 042	7 839 943	7 707 866	7 570 718	7 444 312	القاهرة
Alexandria	4 471 305	4 400 264	4 316 741	4 238 100	4 164 750	3 919 290	3 855 993	3 790 062	3 724 360	3 661 131	الاسكندرية
Port-Said	620 991	610 468	599 182	587 849	576 599	550 113	541 618	532 809	524 518	517 201	بورسعيد
Suez	568 841	556 665	542 822	530 092	518 557	505 188	495 307	485 612	474 994	465 105	السويس
Helwan <sup>(1)</sup>	1 891 887	1 846 448	1 800 959	1 765 478	-	-	-	-	-	-	حلوان <sup>(1)</sup>
6 October <sup>(1)</sup>	3 110 175	3 031 690	2 962 693	2 659 698	-	-	-	-	-	-	6 أكتوبر <sup>(1)</sup>
Damietta	1 222 249	1 195 185	1 165 936	1 137 209	1 112 163	1 115 628	1 092 740	1 070 297	1 048 545	1 026 232	دمياط
Dakahlia	5 492 839	5 378 156	5 261 453	5 148 126	5 044 050	5 077 668	4 984 198	4 892 981	4 800 462	4 707 044	الدقهلية
Sharkia	5 932 177	5 802 739	5 666 980	5 544 536	5 426 303	5 283 317	5 176 660	5 071 161	4 967 140	4 855 047	الشرقية
Kafyoubia	4 693 824	4 597 529	4 493 375	4 395 184	4 300 328	3 980 960	3 907 547	3 836 211	3 765 043	3 693 918	القليوبية
Kafr-ElSheikh	2 900 909	2 841 010	2 776 350	2 712 194	2 653 144	2 654 060	2 608 966	2 557 474	2 510 977	2 467 098	كفر الشيخ
Gharbia	4 388 552	4 305 074	4 216 534	4 136 016	4 055 091	4 038 791	3 968 300	3 898 567	3 829 575	3 765 361	الغربية
Menoufia	3 611 090	3 534 943	3 455 434	3 381 399	3 309 482	3 321 499	3 260 053	3 201 829	3 141 588	3 080 716	المنوفية
Behera	5 258 024	5 155 442	5 035 067	4 911 894	4 802 272	4 819 797	4 732 127	4 647 280	4 557 648	4 469 924	البحيرة
Ismailia	1 063 889	1 042 660	1 015 726	990 693	966 273	895 116	874 732	855 687	836 870	816 780	الاسماعيلية
Giza	3 188 624	3 122 041	3 054 819	3 239 261	6 364 682	5 800 382	5 689 313	5 576 623	5 471 246	5 368 471	الجيزة
Beni-Suef	2 559 564	2 505 500	2 438 316	2 377 783	2 320 629	2 317 844	2 269 373	2 222 242	2 176 868	2 133 675	بنى سويف
Fayoum	2 847 523	2 760 245	2 683 188	2 612 455	2 546 882	2 501 607	2 447 826	2 398 931	2 347 162	2 292 071	الفيوم
Menia	4 652 383	4 542 415	4 426 528	4 318 700	4 212 158	4 190 414	4 099 869	4 009 494	3 920 521	3 830 129	المنيا
Asyout	3 839 937	3 748 997	3 655 349	3 569 845	3 486 681	3 535 363	3 461 836	3 389 991	3 315 231	3 241 180	أسيوط
Suhag	4 157 975	4 069 881	3 971 431	3 878 061	3 792 045	3 889 524	3 811 721	3 736 328	3 666 346	3 586 673	سوهاج
Qena	2 764 912	2 705 809	3 174 163	3 107 712	3 036 415	3 023 797	2 965 402	2 905 506	2 849 387	2 788 601	قنا
Aswan	1 302 573	1 278 948	1 251 618	1 223 829	1 196 946	1 146 160	1 126 532	1 105 911	1 086 949	1 069 326	أسوان
Luxor	1 053 896	1 032 782	479 623	470 258	461 604	433 156	425 708	418 224	410 412	402 913	الأقصر
Red Sea	316 775	309 877	303 620	297 377	291 884	193 151	188 871	184 781	181 174	177 279	البحر الأحمر
ElWadi ElGidid	206 006	201 659	197 321	193 320	189 447	175 122	171 279	167 801	163 942	160 281	الوادى الجديد
Matrouh	380 155	367 426	352 073	337 523	326 684	280 299	274 482	266 406	258 979	252 346	مطروح
North Sinai	388 702	379 677	369 069	358 944	348 880	324 674	316 254	308 579	300 611	292 520	شمال سيناء
South Sinai	158 097	156 128	154 302	152 623	150 981	67 939	66 676	65 249	63 830	62 276	جنوب سيناء

(1) President of Republic Decision No. 114-124 of 2008 the establishment of Governorate (Helwan - Oct 6)

(1) قرارى رئيس الجمهورية رقمى 114 - 124 لسنة 2008 بإنشاء محافظتى (حلوان - 6 أكتوبر)

Source : CAPMAS

المصدر : الجهاز المركزى للتعبئة والاحصاء



## POPULATION PROJECTIONS BY DIFFERENT VARIANTS (2011- 2031)

اسقاطات السكان طبقاً للفروض المختلفة (2011- 2031)

الوحدة : بالالف

Unit : (000)

الفرض Variant			السنة
High المرتفع	Medium المتوسط	Low المنخفض	year
80 190	79 780	79 580	2011
81 610	81 070	80 790	2012
83 030	82 340	82 000	2013
84 440	83 620	83 210	2014
85 840	84 880	84 400	2015
87 220	86 130	85 580	2016
88 590	87 380	86 740	2017
89 940	88 620	87 880	2018
91 270	89 850	89 000	2019
92 570	91 060	90 080	2020
93 850	92 270	91 140	2021
95 110	93 440	92 180	2022
96 350	94 570	93 200	2023
97 570	95 680	94 200	2024
98 780	96 740	95 180	2025
99 970	97 780	96 140	2026
101 130	98 800	97 080	2027
102 260	99 790	97 990	2028
103 350	100 770	98 880	2029
104 410	101 720	99 750	2030
105 440	102 650	100 600	2031

Figure (2-5)

شكل رقم (2-5)

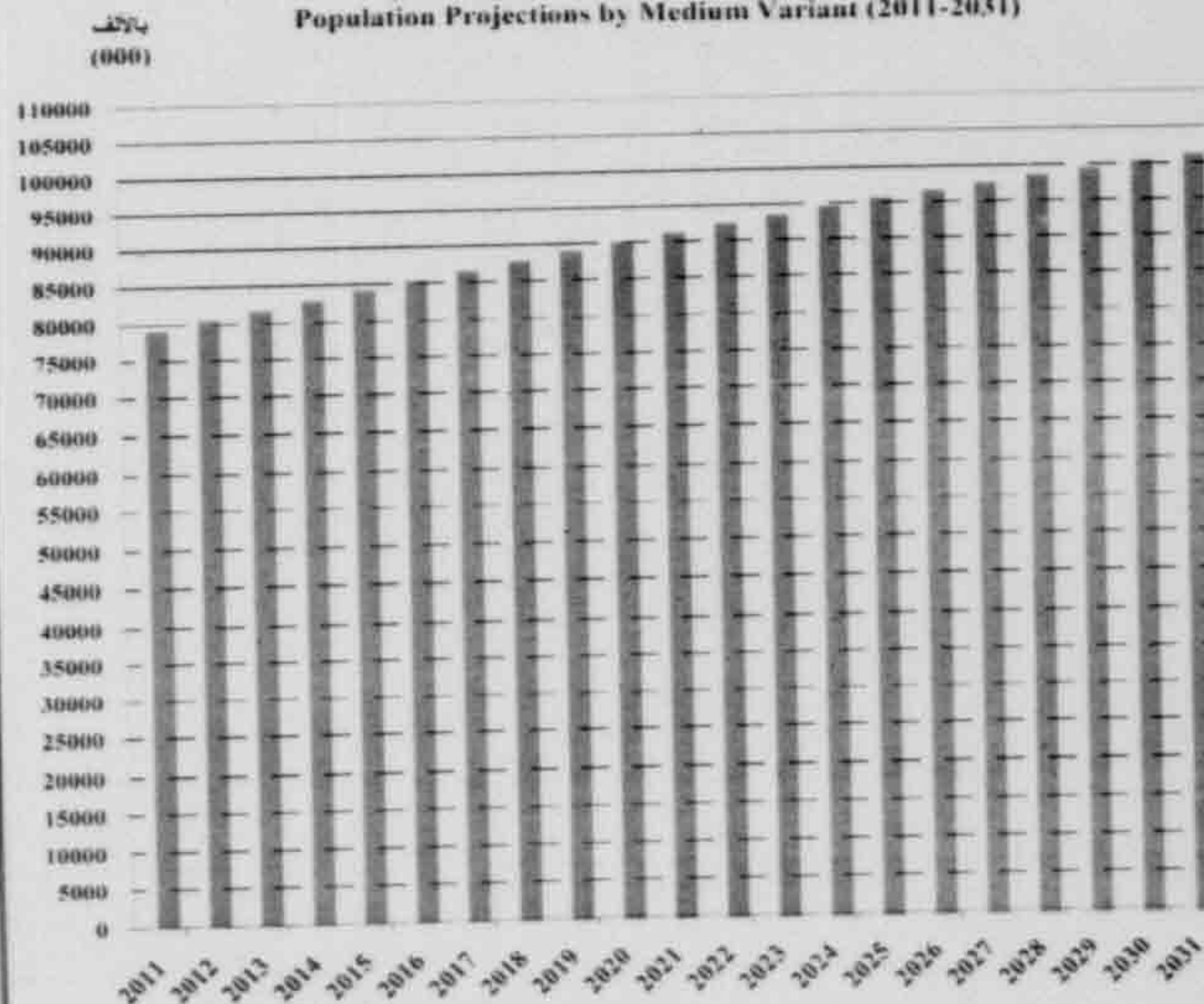
اسقاطات السكان طبقاً للفرض المتوسط (2011-2031)  
Population Projections by Medium Variant (2011-2031)

- تم استخدام بيانات التتبع النهائية لتعداد 2006 كأساس لتقدير أعداد السكان

المصدر : الجهاز المركزي للتعبئة العامة والإحصاء

- Population Estimates based on the Final Results of 2006 Population Census.

Source : CAPMAS



POPULATION BY SEX, URBAN & RURAL PERCENTAGE IN CENSUS  
YEARS (1882-2006)

السكان طبقا للنوع ونسبة الحضر والريف في السنوات التعدادية (2006-1882)

Census years	Item	نسبة النوع Sex ratio	نسبة الحضر والريف % in urban and rural	عدد السكان (بالآلاف) Pop. (000)			البيان	سنوات التعداد			
				جملة Total	انثى Females	ذكور Males					
1882	Total	99.3	---	6 712	3 367	3 345	جملة	1882			
1897	Total	103.3	---	9 669	4 755	4 914	جملة	1897			
	Urban	107.8	17.2	1 930	929	1 001	حضر				
1907	Rural	99.4	82.8	9 260	4 644	4 616	ريف	1907			
	Total	100.8	100	11 190	5 573	5 617	جملة				
1917	Total	100.3	---	12 718	6 349	6 369	جملة	1917			
	Urban	106.6	26.9	3 810	1 844	1 966	حضر				
1927	Rural	96.5	73.1	10 368	5 276	5 092	ريف	1927			
	Total	99.1	100	14 178	7 120	7 058	جملة				
	Urban	103.9	28.2	4 492	2 203	2 289	حضر				
1937	Rural	98.7	71.8	11 429	5 751	5 678	ريف	1937			
	Total	100.2	100	15 921	7 954	7 967	جملة				
	Urban	102.4	33.5	6 363	3 144	3 219	حضر				
1947	Rural	96	66.5	12 604	6 431	6 173	ريف	1947			
	Total	98.1	100	18 967	9 575	9 392	جملة				

Continued



No.( 2-7) (Cont.)

## POPULATION BY SEX, URBAN &amp; RURAL PERCENTAGE IN CENSUS YEARS (1882-2006)

Census years	Item	نسبة النوع Sex ratio	نسبة الحضر والريف % in urban and rural	عدد السكان (بالآلاف) Pop. (000)			الهيكل Sex	سنوات التعداد			
				جملة Total	انثى Females	ذكور Males					
1960	Urban	104	38.2	9 965	4 894	5 071	حضر	1960			
	Rural	100	61.8	16 120	8 073	8 047	ريف				
	Total	101	100.0	26 085	12 967	13 118	جملة				
1966 <sup>(1)</sup>	Urban	104	40.0	12 033	5 901	6 132	حضر	1966 <sup>(1)</sup>			
	Rural	100	58.8	17 692	8 831	8 861	ريف				
	Frontier gov.	109	1.2	351	168	183	محافظات الحدود				
	Total	102	100.0	30 076	14 900	15 176	جملة				
1976	Urban	105	43.8	16 036	7 808	8 228	حضر	1976			
	Rural	103	56.2	20 590	10 170	10 420	ريف				
	Total	104	100.0	36 626	17 978	18 648	جملة				
1986	Urban	106	44.0	21 216	10 307	10 909	حضر	1986			
	Rural	104	56.0	27 038	13 238	13 800	ريف				
	Total	105	100.0	48 254	23 545	24 709	جملة				
1996	Urban	105	43.0	25 286	12 328	12 958	حضر	1996			
	Rural	105	57.0	34 027	16 633	17 394	ريف				
	Total	105	100.0	59 313	28 961	30 352	جملة				
2006	Urban	104	43.1	31 371	15 357	16 014	حضر	2006			
	Rural	105	56.9	41 427	20 222	21 205	ريف				
	Total	105	100.0	72 798	35 579	37 219	جملة				

(1) تم اجراء بالعيانة

(1) Conducted by sampling

Source: CAPMAS

المصدر : الجهاز المركزي للتعبئة العامة والاحصاء



## GENERAL DATA ABOUT A.R.E POP. IN SOME CENSUS YEARS (1947-2006)

بيانات عامة عن سكان جمهورية مصر العربية لبعض سنوات التعداد العام (2006-1947)

Item	2006	1996	1986	1976	(1)1966	1960	1947	البيان
Total population in (000) (Excluding Egyptians abroad )	72 798	59 313	48 254	36 626	30 076	26 085	18 967	جملة السكان ( بالآلاف ) لا تشمل المصريين بالخارج
Number of towns and cities in Lower Egypt ( Marakez & Governorates capitals )	102	103	90	79	68	61	51	عدد المدن بالوجه البحري ( عواصم المحافظات والمراكز )
Number of towns and cities in Upper Egypt ( Marakez & Governorates capitals )	80	78	70	63	56	56	44	عدد المدن بالوجه القبلي ( عواصم المحافظات والمراكز )
Percentage of population in towns and cities ( Lower and Upper Egypt excluding major cities ) to total pop. %	25.5	23.2	23.1	22.0	18.0	15.1	12.1	النسبة المئوية لسكان المدن (بحري و قبلي عدا المدن الكبرى) إلى جملة السكان (%)
Number of villages in Lower Egypt	2 664	2 468	2 467	2 400	2 369	2 361	2 248	عدد القرى بالوجه البحري
Number of villages in Upper Egypt	1 744	1 664	1 662	1 666	1 664	1 682	1 709	عدد القرى بالوجه القبلي
Percentage of villages population ( in Lower and Upper Egypt ) / total population. %	56.3	56.8	55.5	55.9	59.0	62.3	69.0	النسبة المئوية لسكان القرى ( بحري و قبلي ) إلى جملة السكان (%)
Number of Marakez and Kisms in Frontier governorates	38	37	31	23	26	25	25	عدد الأقسام والمراكز بمحافظات الحدود
Percentage of population in Frontier governorates to total pop.%	1.8	1.4	1.2	0.7	1.2	1.1	0.9	النسبة المئوية لسكان محافظات الحدود إلى جملة السكان (%)

(1) Conducted by Sampling

(1) تم إجراءه بالعينه

Source: CAPMAS

المصدر : الجهاز المركزي للتعبئة العامة والإحصاء



## PERCENTAGE OF POPULATION &amp; GOVERNORATES RANKING BY CENSUS (1986-1996-2006)

النسب المئوية وترتيب السكان بالمحافظات طبقاً لتعدادات (2006-1996-1986)

Governorates	2006		1996		1986		المحافظات
	الترتيب	نسبة السكان %	الترتيب	نسبة السكان %	الترتيب	نسبة السكان %	
	Rank	Percentage of pop.%	Rank	Percentage of pop.%	Rank	Percentage of pop.%	
Total		100		100		100	الإجمالي
<u>Urban Gov.</u>							المحافظات الحضرية
Cairo	1	9.3	1	11.5	1	12.6	القاهرة
Alexandria	7	5.7	7	5.6	6	6.1	الإسكندرية
Port-Said	22	0.8	20	0.9	20	0.8	بورسعيد
Suez	23	0.7	21	0.7	21	0.7	السويس
6 October	15	3.6	-	-	-	-	6 أكتوبر
Helwan	18	2.4	-	-	-	-	حلوان
Total Urban Gov.		22.4		18.7		20.2	جملة المحافظات الحضرية
<u>Lower Egypt Gov.</u>							محافظات الوجه البحري
Damietta	20	1.5	18	1.5	18	1.5	دمياط
Dakahlia	3	6.9	4	7.1	3	7.2	الدقهلية
Sharkia	2	7.4	3	7.2	4	7.1	الشرقية
Kalyoubia	5	5.8	9	5.6	9	5.2	القليوبية
Kafr-El-Sheikh	14	3.6	14	3.7	14	3.8	كفر الشيخ
Gharbia	8	5.5	6	5.7	7	6.0	الغربية
Menoufia	11	4.5	12	4.7	12	4.6	المنوفية
Behera	4	6.5	5	6.7	5	6.7	البحيرة
Ismailia	21	1.3	19	1.2	19	1.1	الإسماعيلية
Total Lower Egypt Gov.		43.0		43.5		43.2	جملة محافظات الوجه البحري

Continued



Governorates	2006		1996		1986		المحافظات
	الترتيب	نسبة السكان %	الترتيب	نسبة السكان %	الترتيب	نسبة السكان %	
	Rank	Percentage of pop.%	Rank	Percentage of pop.%	Rank	Percentage of pop.%	
<u>Upper Egypt Gov.</u>							<u>محافظات الوجه القبلي</u>
Giza	12	4.3	2	8.1	2	7.7	الجيزة
Beni-Suef	17	3.2	16	3.1	16	3.0	بنى سويف
Fayoum	16	3.5	15	3.4	15	3.2	الفيوم
Menia	6	5.7	8	5.6	8	5.5	المنيا
Asyout	10	4.7	11	4.7	13	4.6	أسيوط
Subag	9	5.2	10	5.3	10	5.1	سوهاج
Qena	13	4.1	13	4.1	11	4.1	قنا
Aswan	19	1.6	17	1.6	17	1.7	أسوان
Luxor	24	0.6	22	0.6	22	0.6	الاقصر
Total Upper Egypt Gov.		33.0		36.5		35.5	جملة محافظات الوجه القبلي
<u>Frontier Gov.</u>							<u>محافظات الحدود</u>
Red Sea	27	0.4	25	0.3	25	0.2	البحر الاحمر
El-Wadi El-Chdid	28	0.3	26	0.2	26	0.2	الوادي الجديد
Matrouh	26	0.4	24	0.4	24	0.3	مطروح
North Sinai	25	0.5	23	0.4	23	0.4	شمال سيناء
South Sinai	29	0.2	27	0.1	27	0.1	جنوب سيناء
Total Frontier Gov.		1.8		1.4		1.2	جملة محافظات الحدود



## POPULATION GROWTH RATES IN INTERCENSUAL PERIODS (1897-2006)

معدلات نمو السكان في الفترات ما بين التعدادات السكانية (2006-1897)

معدل النمو (%)	الفترة
Growth Rate (%)	Period
1.46	1907-1897
1.28	1917-1907
1.09	1927-1917
1.16	1937-1927
1.75	1947-1937
2.34	1960-1947
2.52	1966-1960
1.92	1976-1966
2.75	1986-1976
2.08	1996-1986
2.05	2006-1996

Figure (2-6)

معدلات نمو السكان في الفترات ما بين التعدادات ( 2006-1897 )

## POP. GROWTH RATES IN INTERCENSUAL PERIODS (1897-2006)

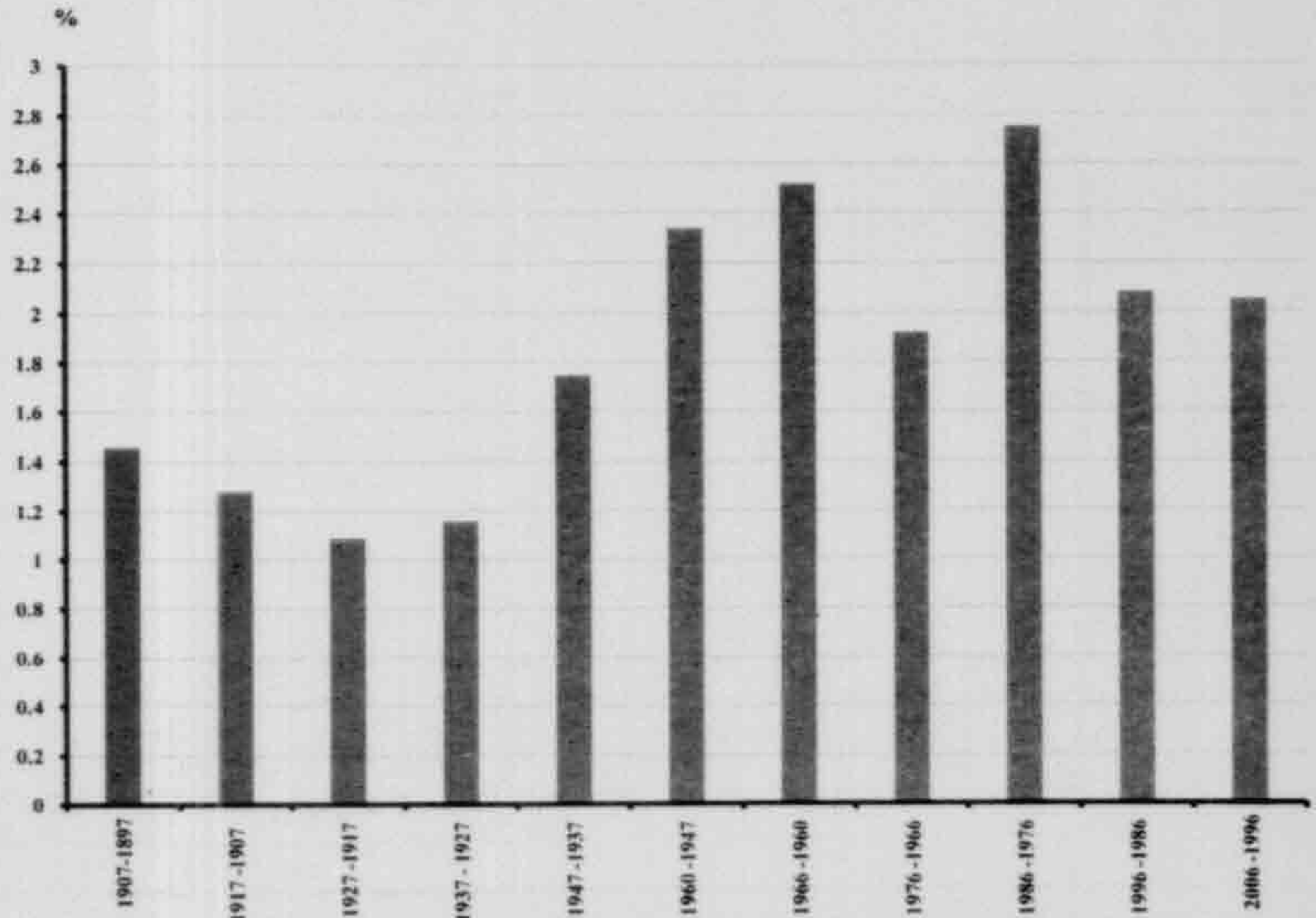



## POP. DISTRIBUTION BY AGE GROUP &amp; SEX, ACCORDING TO FINAL RESULTS OF 1996 POP. CENSUS

توزيع السكان طبقا لفئات السن و النوع وفقا للنتائج النهائية لتعداد السكان 1996

Age groups	جملة		انث		نكود		فئات السن
	Total		Females		Males		
	%	عدد	% من إجمالي السكان % of total pop.	عدد	% من إجمالي السكان % of total pop.	عدد	
		No.		No.		No.	
Total	100	59 312 914	49	28 961 524	51	30 351 390	جملة السكان
Less than 5	11.6	6 855 242	5.6	3 343 466	5.9	3 511 776	أقل من 5
5-	12.8	7 626 252	6.2	3 687 131	6.6	3 939 121	-5
10-	13.3	7 864 002	6.4	3 787 401	6.9	4 076 601	-10
15-	11.6	6 901 611	5.6	3 298 754	6.1	3 602 857	-15
20-	8.6	5 075 136	4.1	2 432 516	4.5	2 642 620	-20
25-	7.4	4 370 522	3.8	2 265 459	3.5	2 105 063	-25
30-	6.7	3 979 720	3.3	1 986 508	3.4	1 993 212	-30
35-	6.5	3 860 105	3.3	1 945 738	3.2	1 914 367	-35
40-	5.3	3 173 226	2.6	1 556 777	2.7	1 616 449	-40
45-	4.5	2 696 169	2.2	1 287 671	2.4	1 408 498	-45
50-	3.4	2 022 136	1.7	1 027 200	1.7	994 936	-50
55-	2.5	1 476 673	1.2	700 136	1.3	776 537	-55
60-	2.4	1 398 994	1.2	692 805	1.2	706 189	-60
65-	1.6	930 576	0.7	423 491	0.9	507 085	-65
70-	1.0	617 669	0.5	301 902	0.5	315 767	-70
75+	0.8	464 858	0.4	224 556	0.4	240 302	+75
Not stated	=	23	=	13	=	10	غير مبين

Source: CAPMAS

المصدر: الجهاز المركزي للتعبئة العامة والإحصاء



## POPULATION DISTRIBUTION BY AGE GROUPS,SEX ,FINAL RESULTS OF POPULATION CENSUS 2006.

توزيع السكان طبقا لفئات السن والتنوع وفقا للنتائج النهائية لتعداد السكان 2006

Age groups	جملة		إناث		ذكور		فئات العمر
	Total		Females		Males		
	%	عدد	% من إجمالي السكان % of total pop.	عدد	% من إجمالي السكان % of total pop.	عدد	
		No.		No.		No.	
Total	100	72 798 031	49	35 578 975	51	37 219 056	جملة السكان
Less than 5	10.6	7 718 920	5.2	3 762 256	5.4	3 956 664	أقل من 5
5-	10.5	7 644 227	5.1	3 702 847	5.4	3 941 380	-5
10-	10.6	7 718 491	5.1	3 717 488	5.5	4 001 003	-10
15-	11.7	8 539 832	5.7	4 160 211	6.0	4 379 621	-15
20-	10.8	7 873 192	5.3	3 842 830	5.5	4 030 362	-20
25-	8.8	6 391 623	4.4	3 235 828	4.3	3 155 795	-25
30-	6.5	4 733 495	3.2	2 315 135	3.3	2 418 360	-30
35-	6.4	4 656 897	3.2	2 345 491	3.2	2 311 406	-35
40-	5.6	4 092 499	2.8	2 023 008	2.8	2 069 491	-40
45-	5.0	3 674 382	2.5	1 796 626	2.6	1 877 756	-45
50-	4.2	3 061 286	2.1	1 517 809	2.1	1 543 477	-50
55-	3.1	2 265 429	1.4	1 051 245	1.7	1 214 184	-55
60-	2.3	1 705 502	1.1	806 215	1.2	899 287	-60
65-	1.6	1 193 600	0.8	552 549	0.9	641 051	-65
70-	1.1	789 892	0.5	387 403	0.6	402 489	-70
75+	1.0	738 764	0.5	362 034	0.5	376 730	+75

النهرم السكاني لجمهورية مصر العربية (تعداد 1996)  
 Population Pyramid of Egypt 1996 Pop. census

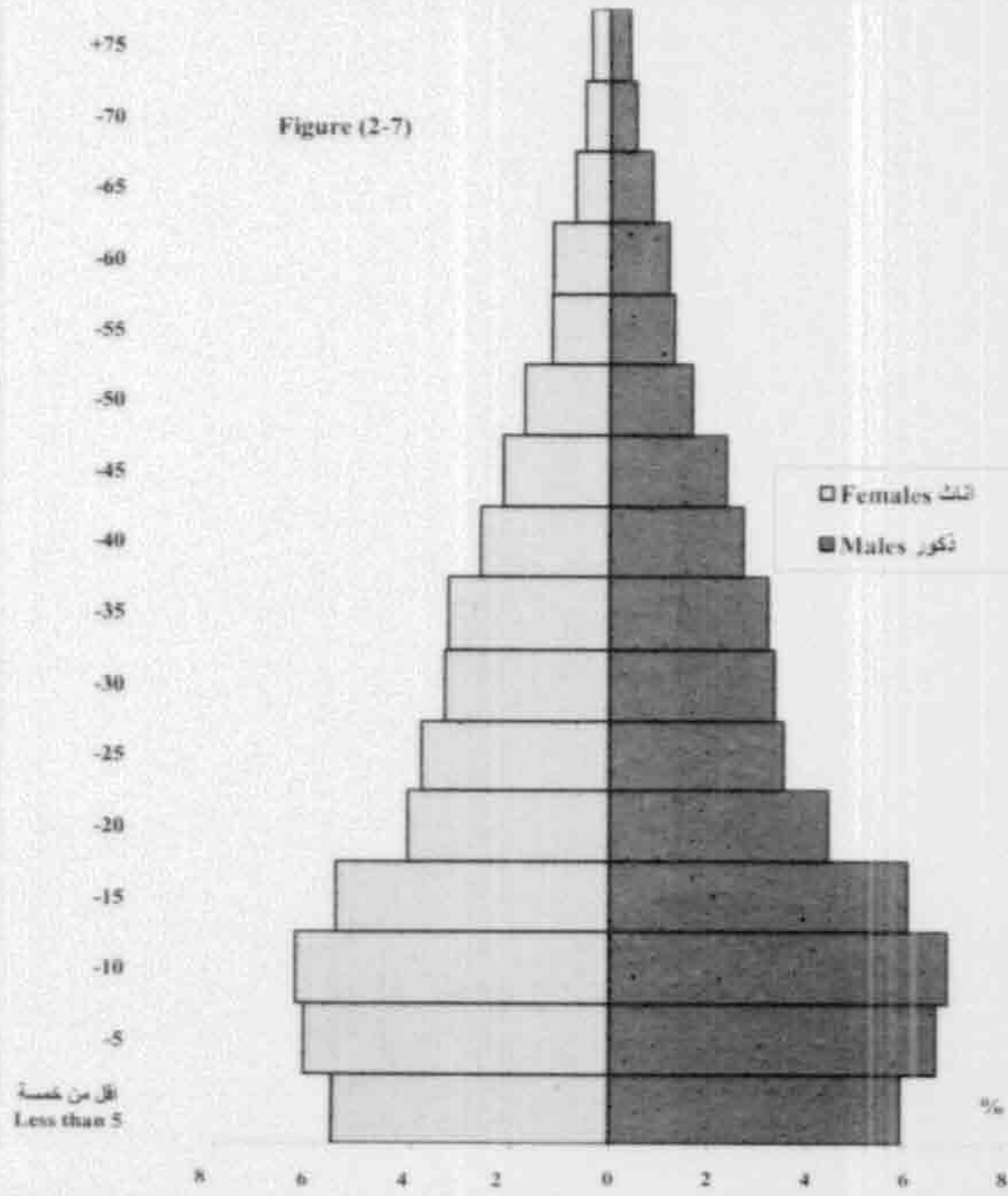

النهرم السكاني لجمهورية مصر العربية (تعداد 2006)  
 Population Pyramid of Egypt 2006 Pop. census

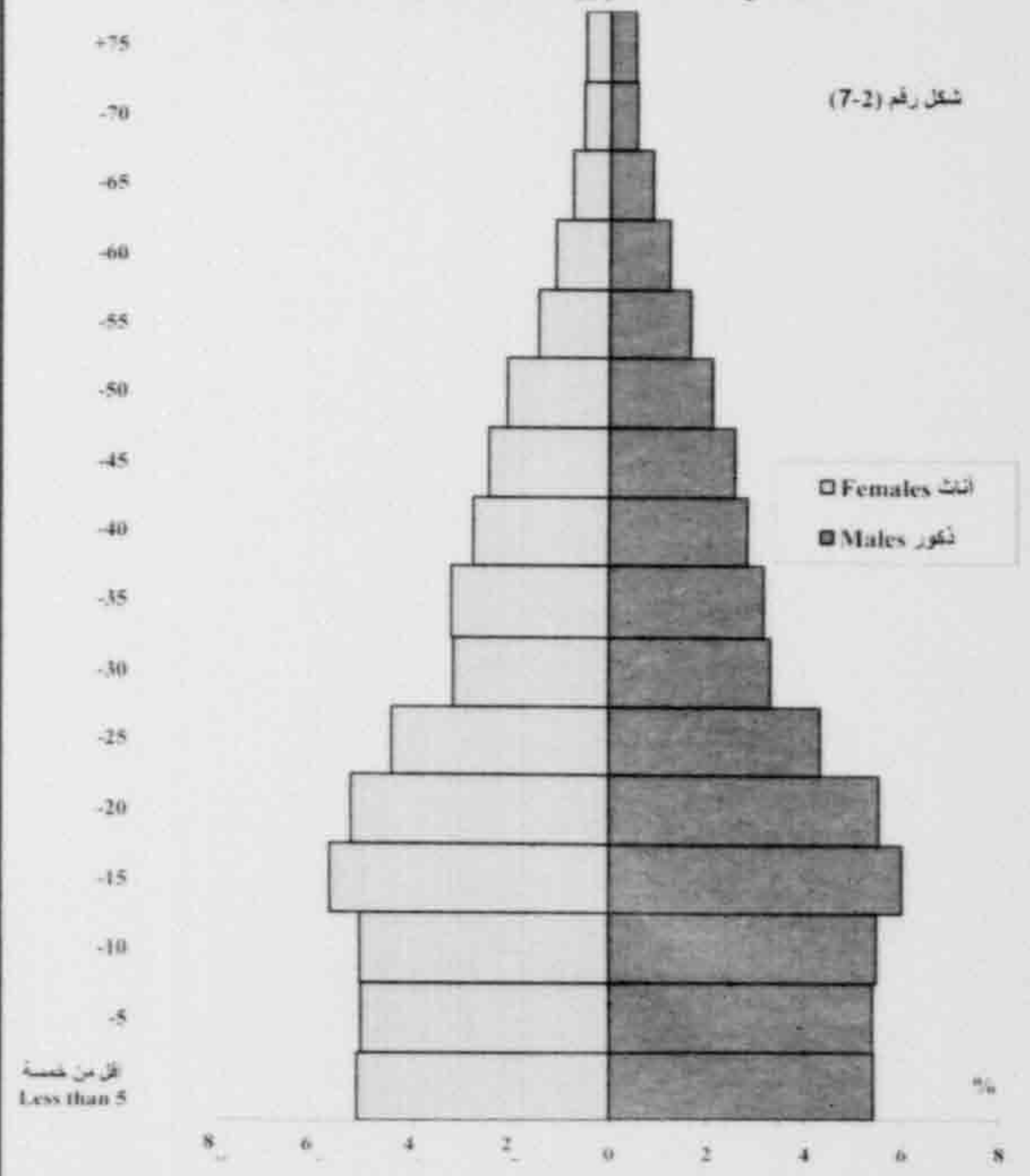



POP. DISTRIBUTION BY SELECTED AGE GROUPS,SEX AND GOVERNORATE ACCORDING TO  
FINAL RESULTS OF 2006 POP. CENSUSتوزيع السكان طبقا لفئات سن مختارة والنوع بالمحافظات وفقا للنتائج  
النهائية لتعداد السكان 2006

Unit : No.

الوحدة : بالعدد

Governorates		الجملة		+ 60		59 - 45		44 - 15		14 - 5		4-0		المحافظات
		Total	%	No. عدد	%	No. عدد	%	No. عدد	%	No. عدد	%	No. عدد		
Total	Males	37 219 056	6.2	2 319 557	12.5	4 635 417	49.3	18 365 035	21.3	7 942 383	10.6	3 956 664	ذكور	إجمالي الجمهورية
	Females	35 578 975	5.9	2 108 201	12.3	4 365 680	50.4	17 922 503	20.9	7 420 335	10.6	3 762 256	إناث	
	Total	72 798 031	6.1	4 427 758	12.4	9 001 097	49.8	36 287 538	21.1	15 362 718	10.6	7 718 920	جملة	
Cairo	Males	3 433 198	8.9	305 443	15.3	524 539	50.1	1 719 091	17.6	604 460	8.1	279 665	ذكور	القاهرة
	Females	3 325 383	8.0	264 379	15.6	519 754	51.2	1 701 275	17.2	573 137	8.0	266 838	إناث	
	Total	6 758 581	8.4	569 822	15.5	1 044 293	50.6	3 420 366	17.4	1 177 597	8.1	546 503	جملة	
Alexandria	Males	2 106 350	8.6	180 623	15.3	321 954	49.9	1 050 334	17.9	376 927	8.4	176 512	ذكور	الأسكندرية
	Females	2 017 519	6.4	128 347	15.2	307 571	52.7	1 063 760	17.3	348 998	8.4	168 843	إناث	
	Total	4 123 869	7.5	308 970	15.3	629 525	51.3	2 114 094	17.6	725 925	8.4	345 355	جملة	
Port-Said	Males	290 580	7.8	22 697	15.5	44 963	49.7	144 506	18.2	52 833	8.8	25 581	ذكور	بورسعيد
	Females	280 023	6.8	19 008	15.3	42 895	51.4	143 814	17.8	49 855	8.7	24 451	إناث	
	Total	570 603	7.3	41 705	15.4	87 858	50.5	288 320	18.0	102 688	8.8	50 032	جملة	
Suez	Males	260 887	6.0	15 739	13.6	35 478	49.2	128 256	20.5	53 390	10.7	28 024	ذكور	السويس
	Females	251 248	5.5	13 834	12.9	32 522	50.6	127 163	20.5	51 438	10.5	26 291	إناث	
	Total	512 135	5.8	29 573	13.3	68 000	49.9	255 419	20.5	104 828	10.6	54 315	جملة	

## POP. DISTRIBUTION BY SELECTED AGE GROUPS,SEX AND GOVERNORATE ACCORDING TO FINAL RESULTS OF 2006 POP. CENSUS

توزيع السكان طبقا لفئات سن مختارة والنوع بالمحافظات وفقا للنتائج النهائية لتعداد السكان 2006

Unit : No.

الوحدة : بالعدد

Governorates		الجملة	+ 60		59 - 45		44 - 15		14 - 5		4-0		المحافظات
		Total	%	No. عدد	%	No. عدد	%	No. عدد	%	No. عدد	%	No. عدد	
Helwan	Males	880 692	5.7	50 315	12.4	108 816	49.7	437 402	21.2	186 284	11.1	97 875	نكور
	Females	832 586	4.8	39 892	11.9	98 662	51.2	426 136	21.0	174 846	11.2	93 050	أنت
	Total	1 713 278	5.3	90 207	12.1	207 478	50.4	863 538	21.1	361 130	11.1	190 925	جملة
6 October	Males	1 346 516	4.6	61 778	10.5	140 875	50.7	682 339	22.4	301 685	11.9	159 839	نكور
	Females	1 234 543	3.9	47 741	9.8	120 835	51.5	635 270	22.5	278 191	12.4	152 506	أنت
	Total	2 581 059	4.2	109 519	10.1	261 710	51.0	1 317 609	22.5	579 876	12.1	312 345	جملة
Damiatta	Males	561 100	6.3	35 578	13.1	73 611	49.7	278 714	19.9	111 656	11.0	61 541	نكور
	Females	536 239	5.7	30 505	12.6	67 658	51.2	274 412	19.6	105 261	10.9	58 403	أنت
	Total	1 097 339	6.0	66 083	12.9	141 269	50.4	553 126	19.8	216 917	10.9	119 944	جملة
Dakahlia	Males	2 534 118	6.3	158 499	13.6	344 322	49.2	1 246 680	20.3	515 561	10.6	269 056	نكور
	Females	2 455 879	6.2	151 979	12.8	314 807	50.6	1 242 830	19.9	489 454	10.5	256 809	أنت
	Total	4 989 997	6.2	310 478	13.2	659 129	49.9	2 489 510	20.1	1 005 015	10.5	525 865	جملة
Sharkia	Males	2 746 254	5.5	149 693	12.0	329 363	49.6	1 362 451	21.8	599 390	11.1	305 357	نكور
	Females	2 607 787	5.7	147 430	11.5	299 091	50.2	1 308 015	21.6	563 186	11.1	290 065	أنت
	Total	5 354 041	5.5	297 123	11.7	628 454	49.9	2 670 466	21.7	1 162 576	11.1	595 422	جملة
Kalyoubia	Males	2 187 288	5.2	113 559	12.1	264 664	50.8	1 111 640	20.6	451 318	11.3	246 107	نكور
	Females	2 064 384	4.8	98 639	11.5	237 330	51.8	1 070 031	20.6	424 581	11.3	233 783	أنت
	Total	4 251 672	5.0	212 218	11.8	501 994	51.3	2 181 671	20.6	875 899	11.3	479 890	جملة

Continued

تابع



تابع جدول رقم ( 2 - 13 )

NO. ( 2 - 13 ) (Cont.)

POP. DISTRIBUTION BY SELECTED AGE GROUPS,SEX AND GOVERNORATE ACCORDING TO FINAL RESULTS OF 2006 POP. CENSUS

توزيع السكان طبقا للفئات سن مختارة والنوع بالمحافظات وفقا للنتائج النهائية لتعداد السكان 2006

الوحدة : بالعدد

Unit : No.

Governorates		الجملة	+ 60		59 - 45		44 - 15		14 - 5		4-0		المحافظات
		Total	%	عدد	%	عدد	%	عدد	%	عدد	%	عدد	
Kafr-El-Sheikh	Males	1 324 211	5.4	71 279	12.9	171 179	50.4	667 662	20.8	275 636	10.5	138 455	نكور
	Females	1 295 997	5.6	73 013	12.6	162 822	51.5	666 972	20.1	261 013	10.2	132 177	نكور
	Total	2 620 208	5.5	144 292	12.7	334 001	50.9	1 334 634	20.5	536 649	10.3	270 632	جملة
Gharbia	Males	2 033 996	6.3	127 383	14.0	284 340	50.0	1 016 511	19.6	398 859	10.2	206 903	نكور
	Females	1 977 324	6.4	127 464	13.5	266 582	51.0	1 008 250	19.1	377 792	10.0	197 236	نكور
	Total	4 011 320	6.4	254 847	13.7	550 922	50.5	2 024 761	19.4	776 651	10.1	404 139	جملة
Menoufia	Males	1 685 101	6.1	102 976	12.6	211 589	50.4	848 585	20.2	340 919	10.7	181 032	نكور
	Females	1 585 330	6.3	99 432	12.2	193 796	50.3	797 306	20.4	322 746	10.9	172 050	نكور
	Total	3 270 431	6.2	202 408	12.4	405 385	50.3	1 645 891	20.3	663 665	10.8	353 082	جملة
Bihora	Males	2 433 814	5.3	130 085	12.3	298 629	51.5	1 253 227	20.6	500 311	10.3	251 562	نكور
	Females	2 313 469	5.2	119 190	12.0	278 119	52.3	1 209 967	20.2	467 999	10.3	238 194	نكور
	Total	4 747 283	5.3	249 275	12.1	576 748	51.9	2 463 194	20.4	968 310	10.3	489 756	جملة
Ismailia	Males	484 919	5.7	27 495	12.6	61 100	49.2	238 338	21.5	104 399	11.1	53 587	نكور
	Females	468 087	5.1	23 733	12.2	57 214	51.0	238 838	20.9	97 686	10.8	50 616	نكور
	Total	953 006	5.4	51 228	12.4	118 314	50.1	477 176	21.2	202 085	10.9	104 203	جملة
Giza	Males	1 603 524	6.9	111 060	14.5	232 130	50.7	812 568	19.0	304 176	9.0	143 590	نكور
	Females	1 539 962	5.6	85 836	13.8	213 281	53.1	817 139	18.6	285 792	9.0	137 914	نكور
	Total	3 143 486	6.3	196 896	14.2	445 411	51.8	1 629 707	18.8	589 968	9.0	281 504	جملة

Continued

## POP. DISTRIBUTION BY SELECTED AGE GROUPS,SEX AND GOVERNORATE ACCORDING TO FINAL RESULTS OF 2006 POP. CENSUS

توزيع السكان طبقا لفئات سن مختارة والنوع بالمحافظات وفقا للنتائج النهائية لتعداد السكان 2006

Unit : No.

الوحدة : بالعدد

Governorates		الجملة		+ 60		59 - 45		44 - 15		14 - 5		4-0		المحافظات
		Total	%	No. عدد	%	No. عدد	%	No. عدد	%	No. عدد	%	No. عدد		
Beni-Suef	Males	1 166 363	5.3	62 584	10.3	120 653	47.2	550 060	25.1	292 338	12.1	140 928	تكور	بنى سويف
	Females	1 125 255	6.4	71 800	10.4	117 466	47.2	530 810	24.2	272 134	11.8	133 045	أنثى	
	Total	2 291 618	5.9	134 184	10.4	238 119	47.2	1 080 870	24.6	564 472	12.0	273 973	جملة	
Fayoum	Males	1 297 969	5.1	66 094	10.1	130 998	48.7	631 665	24.1	313 093	12.0	156 119	تكور	الفيوم
	Females	1 213 058	5.6	67 711	10.1	122 067	48.1	583 328	24.1	291 844	12.2	148 108	أنثى	
	Total	2 511 027	5.3	133 805	10.1	253 065	48.4	1 214 993	24.1	604 937	12.1	304 227	جملة	
Menia	Males	2 126 916	5.7	120 730	10.9	231 709	46.1	979 473	25.2	536 630	12.1	258 374	تكور	المنيا
	Females	2 039 383	6.1	125 294	10.8	221 041	46.9	956 635	24.1	491 665	12.0	244 748	أنثى	
	Total	4 166 299	5.9	246 024	10.9	452 750	46.5	1 936 108	24.7	1 028 295	12.1	503 122	جملة	
Asyout	Males	1 758 935	5.8	101 485	10.2	178 950	46.1	810 954	25.4	447 221	12.5	220 325	تكور	أسيوط
	Females	1 686 032	5.7	96 798	10.4	174 955	47.4	799 845	24.1	406 637	12.3	207 797	أنثى	
	Total	3 444 967	5.8	198 283	10.3	353 905	46.8	1 610 799	24.8	853 858	12.4	428 122	جملة	
Suhag	Males	1 896 337	6.1	116 092	10.4	197 537	45.6	864 480	25.7	486 919	12.2	231 309	تكور	سوهاج
	Females	1 850 952	6.0	111 438	10.9	202 328	47.2	873 697	24.0	443 913	11.9	219 576	أنثى	
	Total	3 747 289	6.1	227 530	10.7	399 865	46.4	1 738 177	24.8	930 832	12.0	450 885	جملة	
Qena	Males	1 509 432	6.7	101 234	10.4	157 369	47.2	712 638	24.5	369 958	11.1	168 233	تكور	قنا
	Females	1 492 249	6.2	92 989	11.0	163 788	49.0	731 276	23.1	344 100	10.7	160 096	أنثى	
	Total	3 001 681	6.5	194 223	10.7	321 157	48.1	1 443 914	23.8	714 058	10.9	328 329	جملة	

Continued

تابع



NO. ( 2 - 13) (Cont.)

## POP. DISTRIBUTION BY SELECTED AGE GROUPS,SEX AND GOVERNORATE ACCORDING TO FINAL RESULTS OF 2006 POP. CENSUS

Unit : No.

تابع جدول رقم ( 2 - 13 )  
توزيع السكان طبقا لفئات من مختارة والنوع بالمحافظات وفقا للنتائج  
النهائية لتعداد السكان 2006  
الوحدة : بالعدد

Governorates		الهجرة		+ 60		59 - 45		44 - 15		14 - 5		4-0		المحافظات
		Total	%	No. عدد	%	No. عدد	%	No. عدد	%	No. عدد	%	No. عدد		
Aswan	Males	597 285	6.8	40 369	11.5	68 700	50.2	299 921	21.4	127 604	10.2	60 691	تكور	أسوان
	Females	589 197	6.0	35 099	11.9	69 910	51.8	305 262	20.5	120 832	9.9	58 094	أنثى	
	Total	1 186 482	6.4	75 468	11.7	138 610	51.0	605 183	20.9	248 436	10.0	118 785	جملة	
Luxor	Males	233 681	7.2	16 819	12.3	28 712	50.4	117 687	20.8	48 631	9.3	21 832	تكور	الأقصر
	Females	223 605	6.1	13 698	11.7	26 102	52.0	116 233	20.8	46 511	9.4	21 061	أنثى	
	Total	457 286	6.7	30 517	12.0	54 814	51.2	233 920	20.8	95 142	9.4	42 893	جملة	
Red Sea	Males	175 349	3.3	5 737	9.7	17 085	64.9	113 716	13.9	24 387	8.2	14 424	تكور	البحر الأحمر
	Females	113 312	4.4	4 990	9.5	10 788	54.6	61 824	19.6	22 257	11.9	13 453	أنثى	
	Total	288 661	3.7	10 727	9.7	27 873	60.8	175 540	16.2	46 644	9.7	27 877	جملة	
ElWadi EKidid	Males	96 224	6.5	6 262	11.7	11 256	49.1	47 223	21.4	20 637	11.3	10 846	تكور	الوادي الجديد
	Females	91 039	5.8	5 236	11.2	10 172	50.3	45 822	21.3	19 350	11.5	10 459	أنثى	
	Total	187 263	6.1	11 498	11.4	21 428	49.7	93 045	21.4	39 987	11.4	21 305	جملة	
Matrouh	Males	169 502	4.4	7 451	9.5	16 079	48.8	82 699	25.3	42 929	12.0	20 344	تكور	مطروح
	Females	153 879	3.1	4 847	9.3	14 248	49.0	75 459	25.7	39 552	12.8	19 773	أنثى	
	Total	323 381	3.8	12 298	9.4	30 327	48.9	158 158	25.5	82 481	12.4	40 117	جملة	
North Sinai	Males	178 526	4.6	8 190	10.6	18 894	46.5	83 057	25.0	44 703	13.3	23 682	تكور	شمال سيناء
	Females	165 155	3.8	6 346	9.2	15 264	48.9	80 807	24.7	40 712	13.3	22 026	أنثى	
	Total	343 681	4.2	14 536	9.9	34 158	47.7	163 864	24.9	85 415	13.3	45 708	جملة	
South Sinai	Males	99 989	2.5	2 508	9.9	9 923	73.2	73 158	9.5	9 529	4.9	4 871	تكور	جنوب سيناء
	Females	50 099	3.0	1 513	9.2	4 612	60.5	30 327	17.7	8 853	9.6	4 794	أنثى	
	Total	150 088	2.7	4 021	9.7	14 535	68.9	103 485	12.2	18 382	6.4	9 665	جملة	

المصدر : الجهاز المركزي للتعبئة العامة والإحصاء

Source : CAPMAS

NO. (2-14)

جدول رقم (14-2)

POP. IN GOVERNORATES (URBAN / RURAL) ACCORDING TO FINAL RESULTS OF 2006  
POP. CENSUS

السكان بالمحافظات ( حضر / ريف ) وفقا للنتائج النهائية لتعداد السكان 2006

Unit : No.

الوحدة : بالعدد

Governorates	جملة		ريف		حضر		المحافظات
	Total		Rural		Urban		
	النسبة	عدد	النسبة	عدد	النسبة	عدد	
	%	No.	%	No.	%	No.	
Total	100	72 798 031	100	41 427 106	100	31 370 925	الاجملي
<u>Urban Gov.</u>							<u>المحافظات الحضرية</u>
Cairo	9.3	6 758 581	0	0	21.5	6 758 581	القاهرة
Alexandria	5.7	4 123 869	0.1	39 197	13.0	4 084 672	الاسكندرية
Port-Said	0.8	570 603	0.0	0	1.8	570 603	بورسعيد
Suez	0.7	512 135	0.0	0	1.6	512 135	السويس
Helwan	2.4	1 713 278	1.2	510 883	3.8	1 202 395	حلوان
6 October	3.5	2 581 059	4.4	1 835 184	2.4	745 875	6 أكتوبر
Total Urban Gov.	22.3	16 259 525	5.8	2 385 264	44	13 874 261	جملة المحافظات الحضرية
<u>Lower Egypt Gov.</u>							<u>محافظات الوجه البحري</u>
Damietta	1.5	1 097 339	1.6	673 020	1.4	424 319	دمياط
Dakahlia	6.9	4 989 997	8.7	3 595 106	4.4	1 394 891	الدقهلية
Sharkia	7.4	5 354 041	9.9	4 117 601	3.9	1 236 440	الشرقية
Kalyoubia	5.8	4 251 672	5.7	2 352 318	6.1	1 899 354	القليوبية
Kafr-El-Sheikh	3.6	2 620 208	4.9	2 016 112	1.9	604 096	كفر الشيخ
Gharbia	5.5	4 011 320	6.8	2 813 542	3.8	1 197 778	الغربية
Menoufia	4.5	3 270 431	6.3	2 600 280	2.1	670 151	المنوفية
Bohara	6.5	4 747 283	9.3	3 839 483	2.9	907 800	البحيرة
Ismailia	1.3	953 006	1.3	520 992	1.4	432 014	الإسماعيلية
Total Lower Egypt Gov.	43.0	31 295 297	54.4	22 528 454	27.9	8 766 843	جملة محافظات الوجه البحري

Continued

تابع



Governorates	جملة		ريف		حضر		المحافظات
	Total		Rural		Urban		
	النسبة	عدد	النسبة	عدد	النسبة	عدد	
	%	No.	%	No.	%	No.	
<b>محافظات الوجه القبلي</b>							
<u>Upper Egypt Gov.</u>							
Giza	4.3	3 143 486	0.6	252 211	9.2	2 891 275	الفيروز
Beni-Suef	3.1	2 291 618	4.2	1 758 938	1.7	532 680	بنى سويف
Fayoum	3.4	2 511 027	4.7	1 945 852	1.8	565 175	الفيوم
Memia	5.7	4 166 299	8.2	3 377 765	2.5	788 534	المنيا
Asyout	4.7	3 444 967	6.1	2 533 479	2.9	911 488	أسيوط
Suhag	5.1	3 747 289	7.1	2 945 914	2.6	801 375	سوهاج
Qena	4.1	3 001 681	5.7	2 362 484	2.0	639 197	قنا
Aswan	1.6	1 186 482	1.6	682 372	1.6	504 110	أسوان
Luxor	0.6	457 286	0.6	238 903	0.7	218 383	الأقصر
<b>Total Upper Egypt Gov.</b>	<b>32.9</b>	<b>23 950 135</b>	<b>38.9</b>	<b>16 097 918</b>	<b>25.0</b>	<b>7 852 217</b>	<b>جملة محافظات الوجه القبلي</b>
<b>محافظات الحدود</b>							
<u>Frontier Gov.</u>							
Red Sea	0.4	288 661	=	12 933	0.9	275 728	البحر الأحمر
El-Wadi El-Gidid	0.3	187 263	0.2	97 198	0.3	90 065	الوادي الجديد
Matrouh	0.4	323 381	0.2	95 693	0.7	227 688	مطروح
North Sinai	0.5	343 681	0.3	135 973	0.7	207 708	شمال سيناء
South Sinai	0.2	150 088	0.2	73 673	0.2	76 415	جنوب سيناء
<b>Total Frontier Gov.</b>	<b>1.8</b>	<b>1 293 074</b>	<b>1.0</b>	<b>415 470</b>	<b>2.8</b>	<b>877 604</b>	<b>جملة محافظات الحدود</b>

No. (2-15)

POP. DISTRIBUTION BY SEX, SEX RATIO BY REPUBLIC GOVERNORATES  
ACCORDING TO THE FINAL RESULTS OF 2006 POP.CENSUS

جدول رقم (15-2)  
توزيع السكان طبقاً للنوع و نسبة النوع بمحافظات الجمهورية وفقاً للنتائج النهائية لتعداد  
السكان 2006  
الوحدة : بالعدد

Unit: No.

Governorates	Sex	نسبة النوع	جملة		انث		ذكور		النوع	
			Total		Females		Males			
			Sex ratio	%	عدد	%	عدد	%		عدد
					No.		No.			No.
Pop. inside Egypt <sup>(1)</sup>		105	100	72 798 031	100	35 578 975	100	37 219 056	إجمالي سكان الجمهورية بالداخل (1)	
Urban Gov.									المحافظات الحضرية	
Cairo		103	9.3	6 758 581	9.3	3 325 383	9.2	3 433 198	القاهرة	
Alexandria		104	5.7	4 123 869	5.7	2 017 519	5.7	2 106 350	الإسكندرية	
Port-Said		104	0.8	570 603	0.8	280 023	0.8	290 580	بورسعيد	
Suez		104	0.7	512 135	0.7	251 248	0.7	260 887	السويس	
Helwan		106	2.4	1 713 278	2.3	832 586	2.4	880 692	حلوان	
6 October		109	3.5	2 581 059	3.5	1 234 543	3.6	1 346 516	6 أكتوبر	
Total Urban Gov.		105	22.3	16 259 525	22	7 941 302	22	8 318 223	جملة المحافظات الحضرية	
Lower Egypt Gov.									محافظات الوجه البحري	
Damietta		105	1.5	1 097 329	1.5	536 239	1.5	561 100	دمياط	
Dakahlia		103	6.9	4 989 997	6.9	2 455 879	6.8	2 534 118	الدقهلية	
Sharkia		105	7.4	5 354 041	7.3	2 607 787	7.4	2 746 254	الشرقية	
Kalyoubia		106	5.8	4 251 672	5.8	2 064 384	5.9	2 187 288	القليوبية	
Kafr-El-Sheikh		102	3.6	2 620 208	3.6	1 295 997	3.6	1 324 211	كفر الشيخ	
Gharbia		103	5.5	4 011 320	5.6	1 977 324	5.5	2 033 996	الغربية	
Menoufia		106	4.5	3 270 431	4.5	1 585 330	4.5	1 685 101	المنوفية	
Behera		105	6.5	4 747 283	6.5	2 313 469	6.5	2 433 814	البحيرة	
Ismailia		104	1.3	953 006	1.3	468 087	1.3	484 919	الإسماعيلية	
Total Lower Egypt Gov.		104	43.0	31 295 297	43	15 304 496	43	15 990 801	جملة محافظات الوجه البحري	

Continued

تابع



No. (2-15) (Cont.)

POP. DISTRIBUTION BY SEX, SEX RATIO BY REPUBLIC GOVERNORATES  
ACCORDING TO THE FINAL RESULTS OF 2006 POP.CENSUS

تابع جدول رقم (15-2)  
توزيع السكان طبقا للنوع و نسبة النوع بمحافظات الجمهورية وفقا للنتائج النهائية لتعداد  
السكان 2006  
الوحدة : بالعدد

Unit No. Governorates	نسبة النوع Sex ratio	جملة Total		انثى Females		ذكور Males		النوع المحافظات
		%	عدد No.	%	عدد No.	%	عدد No.	
			المحافظات					
<b>محافظات الوجه القبلي</b>								
Upper Egypt Gov.								
Giza	104	4.3	3 143 486	4.3	1 539 962	4.3	1 603 524	الجيزة
Beni-Suef	104	3.1	2 291 618	3.2	1 125 255	3.1	1 166 363	بنى سويف
Fayoum	107	3.4	2 511 027	3.4	1 213 058	3.5	1 297 969	الفيوم
Menia	104	5.7	4 166 299	5.7	2 039 383	5.7	2 126 916	المنيا
Asyout	104	4.7	3 444 967	4.7	1 686 032	4.7	1 758 935	أسيوط
Suhag	102	5.1	3 747 289	5	1 850 952	5	1 896 337	سوهاج
Qena	101	4.1	3 001 681	4.2	1 492 249	4.1	1 509 432	قنا
Aswan	101	1.6	1 186 482	1.7	589 197	1.6	597 285	أسوان
Luxor	105	0.6	457 286	0.6	223 605	0.6	233 681	الأقصر
<b>Total Upper Egypt Gov.</b>	<b>104</b>	<b>32.9</b>	<b>23 950 135</b>	<b>33.1</b>	<b>11 759 693</b>	<b>32.8</b>	<b>12 190 442</b>	<b>جملة محافظات الوجه القبلي</b>
<b>محافظات الحدود</b>								
Frontier Gov.								
Red Sea	155	0.4	288 661	0.3	113 312	0.5	175 349	البحر الأحمر
El-Wadi El-Ghidid	106	0.3	187 263	0.3	91 039	0.3	96 224	وادي الجديد
Matruh	110	0.4	323 381	0.4	153 879	0.5	169 502	مطروح
North Sinai	108	0.5	343 681	0.5	165 155	0.5	178 526	شمال سيناء
South Sinai	200	0.2	150 088	0.1	50 099	0.3	99 989	جنوب سيناء
<b>Total Frontier Gov.</b>	<b>125</b>	<b>1.8</b>	<b>1 293 074</b>	<b>1.6</b>	<b>573 484</b>	<b>1.9</b>	<b>719 590</b>	<b>جملة محافظات الحدود</b>

(1) ليلة العد 21/20 نوفمبر 2006

(1) Night of enumeration was on 20/21 November 2006

Source: CAPMAS

المصدر : الجهاز المركزي للتعبئة العامة و الإحصاء

NO. (2-16)

جدول رقم (16-2)

NO. OF HOUSEHOLDS, AVERAGE SIZE OF HOUSEHOLD, NO. OF PERSONS AND SEX RATIO IN URBAN & RURAL, ACCORDING TO FINAL RESULTS OF 2006 POP. CENSUS

عدد الأسر ومتوسط حجم الأسرة المعيشية و عدد الأفراد بالأسر ونسبة النوع لحضر وريف الجمهورية وفقا للنتائج النهائية لتعداد العام للسكان لعام 2006

Average size of household : Person

متوسط حجم الأسرة : بالفرد

Governorates	نسبة النوع Sex Ratio	متوسط حجم الأسرة Average size of household	عدد الأفراد بالأسر			عدد الأسر No. of households	المحافظات	
			Total إجمالي	Females إناث	Males ذكور			
Total (1)	Urban	104	3.9	30 974 151	15 196 058	15 778 093	7 844 852	حضر
	Rural	105	4.4	41 374 968	20 210 914	21 164 054	9 444 447	ريف
Cairo	Total	104	4.2	72 349 119	35 406 972	36 942 147	17 289 299	جملة
	Urban	103	3.8	6 687 961	3 294 475	3 393 486	1 783 335	حضر القاهرة
Alexandria	Urban	104	3.8	4 060 267	1 987 608	2 072 659	1 063 396	حضر
	Rural	110	4.8	39 081	18 611	20 470	8 186	ريف
Port-Said	Total	104	3.8	4 099 348	2 006 219	2 093 129	1 071 582	جملة
	Urban	103	3.9	559 581	275 989	283 592	141 982	حضر بورسعيد
Suez	Urban	103	4.2	508 306	250 544	257 762	122 431	حضر السويس
	Urban	104	4.0	1 190 143	583 351	606 792	300 104	حضر
Helwan	Rural	110	4.6	510 724	243 234	267 490	110 915	ريف حلوان
	Total	106	4.1	1 700 867	826 585	874 282	411 019	جملة
6 October	Urban	110	4.1	740 709	353 096	387 613	182 731	حضر
	Rural	109	4.2	1 834 649	879 048	955 601	436 980	ريف 6 أكتوبر
Damietta	Total	109	4.2	2 575 358	1 232 144	1 343 214	619 711	جملة
	Urban	104	3.8	421 462	206 261	215 201	110 981	حضر
Dakahlia	Rural	104	3.9	672 843	329 076	343 767	172 963	ريف دمياط
	Total	104	3.9	1 094 305	535 337	558 968	283 944	جملة
Sharkia	Urban	102	3.8	1 380 956	683 675	697 281	359 331	حضر
	Rural	104	4.0	3 593 589	1 764 221	1 829 368	904 945	ريف الشرقية
Matruh	Total	103	3.9	4 974 545	2 447 896	2 526 649	1 264 276	جملة
	Urban	104	4.1	1 225 873	602 357	623 516	301 834	حضر
Matruh	Rural	106	4.3	4 117 213	2 001 316	2 115 897	959 668	ريف
	Total	105	4.2	5 343 086	2 603 673	2 739 413	1 261 502	جملة
Matruh	Urban	105	4.0	1 894 731	925 752	968 979	476 346	حضر
	Rural	107	4.1	2 348 225	1 136 111	1 212 114	567 439	ريف القليوبية
Matruh	Total	106	4.1	4 242 956	2 061 863	2 181 093	1 043 785	جملة
	Urban	100	4.0	598 385	298 867	299 518	147 921	حضر
Matruh	Rural	103	4.3	2 015 354	993 736	1 021 618	466 471	ريف كفر الشيخ
	Total	102	4.3	2 613 739	1 292 603	1 321 136	614 392	جملة

Cont.

تابع



NO.( 2-16) (Cont.)

## NO.OF HOUSHOLDS, AVERAGE SIZE OF HOUSEHOLD, NO. OF PERSONS AND SEX RATIO IN URBAN &amp;RURAL., ACCORDING TO FINAL RESULTS OF 2006 POP. CENSUS

عدد الأسر ومتوسط حجم الأسرة المعيشية و عدد الأفراد بالأسر ونسبة النوع لحضر وريف الجمهورية وفقا للنتائج النهائية لتعداد العام للسكان لعام 2006

متوسط حجم الأسرة : بالفرد

Average size of household : Person

Governorates	نسبة النوع Sex Ratio	متوسط حجم الأسرة Average size of household	عدد الأفراد بالأسر			عدد الأسر No. of households	المناطق	
			Total إجمالي	Females نساء	Males ذكور			
Gharbia	Urban	101	3.8	1 191 430	593 246	598 184	314 758	حضر
	Rural	104	4.1	2 809 769	1 379 773	1 429 996	680 988	ريف
	Total	103	4.0	4 001 199	1 973 019	2 028 180	995 746	جملة
Menoufia	Urban	103	4.1	660 004	324 478	335 526	162 737	حضر
	Rural	107	4.3	2 600 093	1 255 877	1 344 216	606 714	ريف
	Total	106	4.2	3 260 097	1 580 355	1 679 742	769 451	إجمالي
Behera	Urban	103	4.1	905 412	444 988	460 424	222 683	حضر
	Rural	106	4.4	3 838 433	1 866 571	1 971 862	871 458	ريف
	Total	105	4.3	4 743 845	2 311 559	2 432 286	1 094 141	إجمالي
Ismailia	Urban	100	4.1	428 622	213 905	214 717	105 621	حضر
	Rural	106	4.3	520 426	252 734	267 692	122 092	ريف
	Total	103	4.2	949 048	466 639	482 409	227 713	إجمالي
Giza	Urban	104	3.9	2 862 928	1 404 487	1 458 441	740 263	حضر
	Rural	105	4.1	252 211	123 215	128 996	62 139	ريف
	Total	104	3.9	3 115 139	1 527 702	1 587 437	802 402	إجمالي
Beni-Suef	Urban	102	4.2	527 669	261 288	266 381	124 394	حضر
	Rural	104	4.7	1 758 699	861 283	897 416	371 293	ريف
	Total	104	4.6	2 286 368	1 122 571	1 163 797	495 687	إجمالي
Fayoum	Urban	105	4.1	560 163	272 659	287 504	135 861	حضر
	Rural	107	4.6	1 945 562	937 623	1 007 939	426 986	ريف
	Total	107	4.5	2 505 725	1 210 282	1 295 443	562 847	إجمالي
Menia	Urban	103	4.2	772 758	380 739	392 019	182 999	حضر
	Rural	105	4.6	3 377 639	1 649 315	1 728 324	727 530	ريف
	Total	104	4.6	4 150 397	2 030 054	2 120 343	910 529	إجمالي
Asyout	Urban	105	4.4	884 582	430 599	453 983	201 585	حضر
	Rural	104	4.8	2 533 113	1 241 663	1 291 450	527 717	ريف
	Total	104	4.7	3 417 695	1 672 262	1 745 433	729 302	إجمالي

Cont.

NO.( 2-16) (Cont.)

NO.OF HOUSHOLDS, AVERAGE SIZE OF HOUSEHOLD, NO. OF PERSONS  
AND SEX RATIO IN URBAN &RURAL, ACCORDING TO FINAL RESULTS  
OF 2006 POP. CENSUS

تابع جدول رقم (2-16)   
 عدد الأسر ومتوسط حجم الأسرة المعيشية و عدد الأفراد بالأسر ونسبة النوع لحضر وريف الجمهورية وفقا للنتائج  
 النهائية لتعداد العام للسكان لعام 2006

Average size of household : Person

متوسط حجم الأسرة : بالفرد

Governorates	نسبة النوع Sex Ratio	متوسط حجم الأسرة Average size of household	عدد الأفراد بالأسر			عدد الأسر No. of households	المحافظات	
			No. of persons إجمالي Total	Females إناث	Males ذكور			
Subag	Urban	105	4.5	791 496	386 336	405 160	175 891	حضر
	Rural	102	4.6	2 945 675	1 457 459	1 488 216	642 662	ريف
	Total	103	4.6	3 737 171	1 843 795	1 893 376	818 553	جملة
Qena	Urban	104	4.5	630 061	308 916	321 145	140 197	حضر
	Rural	101	4.8	2 362 331	1 176 156	1 186 175	492 685	ريف
	Total	101	4.7	2 992 392	1 485 072	1 507 320	632 882	جملة
Aswan	Urban	103	4.3	495 836	243 908	251 928	115 808	حضر
	Rural	99	4.4	680 381	341 612	338 769	154 091	ريف
	Total	101	4.4	1 176 217	585 520	590 697	269 899	جملة
Luxor	Urban	103	4.3	211 180	103 915	107 265	49 412	حضر
	Rural	103	4.7	238 610	117 770	120 840	50 399	ريف
	Total	103	4.5	449 790	221 685	228 105	99 811	جملة
Red Sea	Urban	122	3.8	221 128	99 454	121 674	58 091	حضر
	Rural	112	3.7	12 310	5 809	6 501	3 332	ريف
	Total	122	3.8	233 438	105 263	128 175	61 423	جملة
ElWadi ElGidid	Urban	105	4.3	87 131	42 442	44 689	20 275	حضر
	Rural	103	4.3	96 362	47 371	48 991	22 614	ريف
	Total	104	4.3	183 493	89 813	93 680	42 889	جملة
Matrouh	Urban	110	5.0	224 372	106 756	117 616	44 490	حضر
	Rural	104	6.1	95 525	46 758	48 767	15 540	ريف
	Total	108	5.3	319 897	153 514	166 383	60 030	جملة
North Sinai	Urban	109	4.5	205 206	98 397	106 809	45 714	حضر
	Rural	104	4.7	135 531	66 333	69 198	28 775	ريف
	Total	107	4.6	340 737	164 730	176 007	74 489	جملة
South Sinai	Urban	161	3.3	45 799	17 570	28 229	13 681	حضر
	Rural	123	4.1	40 620	18 239	22 381	9 865	ريف
	Total	141	3.7	86 419	35 809	50 610	23 546	جملة

(1) Exclude Pop. In Public Houses.

Source : CAPMAS

(1) لا يشمل الأفراد بالمسكن العام.

المصدر : الجهاز المركزي للتعبئة العامة والإحصاء



PERCENTAGE DISTRIBUTIONAL OF THE POPULATION (10 YEARS & OVER) ACCORDING TO THE EDUCATION STATUS, SEX, PLACE OF RESIDENCE BY URBAN & RURAL AND TOTAL OF REPUBLIC (1986-1996-2006)

التوزيع النسبي للسكان (10 سنوات فأكثر) وفقاً للحالة التعليمية والنوع ومحل الإقامة لحضر وريف واجمالي الجمهورية (1986 - 1996 - 2006)

Educational Status	أعلى من الجامعي			جامعي			فوق المتوسط			متوسط			أقل من المتوسط			يقرأ ويكتب			أبلي			الحالة التعليمية	
	Higher than university			University			Above Intermediate			Above Intermediate			Low than Intermediate			Read and Write			Illiterate				
	جملة	ريف	حضر	جملة	ريف	حضر	جملة	ريف	حضر	جملة	ريف	حضر	جملة	ريف	حضر	جملة	ريف	حضر	جملة	ريف	حضر		
	Total	Rural	Urban	Total	Rural	Urban	Total	Rural	Urban	Total	Rural	Urban	Total	Rural	Urban	Total	Rural	Urban	Total	Rural	Urban		
years																						السنوات	
1986	Males	0.1	0.0	0.3	4.6	1.8	7.9	1.2	0.8	1.7	15.5	11.2	20.6	17.0	15.3	19.1	24.0	23.8	24.1	37.6	47.1	26.3	ذكور
	Females	0.0	0.0	0.1	1.3	0.2	2.7	0.9	0.3	1.5	8.5	3.4	14.7	11.5	7.4	16.4	15.0	11.5	19.2	62.8	77.2	45.4	إناث
	Total	0.1	0.0	0.2	3.0	1.0	5.4	1.1	0.6	1.6	12.1	7.4	17.7	14.2	11.4	17.8	19.6	17.7	21.7	49.9	61.9	35.6	جملة
1996	Males	0.2	0.1	0.4	7.1	3.4	11.8	2.3	1.7	3.0	19.0	16.3	22.4	19.6	19.0	20.3	22.7	23.1	22.2	29.1	36.4	19.9	ذكور
	Females	0.1	0.0	0.3	3.8	1.0	7.3	1.7	1.0	2.6	13.9	9.1	19.9	15.6	13.2	19.6	14.6	12.4	17.4	50.3	63.3	33.9	إناث
	Total	0.2	0.1	0.3	5.5	2.2	9.6	2.0	1.4	2.8	16.5	12.8	21.2	17.7	16.1	19.6	18.7	17.8	19.6	39.4	49.6	26.7	جملة
2006	Males	0.3	0.1	0.6	10.9	6.0	17.1	2.8	2.0	3.9	28.3	27.1	29.8	21.2	21.5	20.9	13.7	15.5	11.4	22.8	27.8	16.3	ذكور
	Females	0.2	0.0	0.3	7.9	3.3	13.8	2.3	1.3	3.5	23.2	15.5	27.9	18.2	17.3	19.3	10.6	11.1	9.9	37.6	47.5	25.3	إناث
	Total	0.2	0.1	0.5	9.4	4.7	15.5	2.6	1.7	3.7	25.9	23.3	28.8	19.7	19.4	20.1	12.1	13.3	10.7	30.1	37.5	20.7	جملة



## POPULATION (10 YEARS &amp; OVER), BY EDUCATIONAL STATUS &amp; SEX IN GOVERNORATES , ACCORDING TO FINAL RESULTS OF 2006 TOP. CENSUS

السكان (10 سنوات فأكثر) طبقاً للحالة التعليمية والنوع بمحافظات الجمهورية وفقاً للنتائج النهائية لتعداد السكان 2006

الوحدة: بالعدد

Unit: No.

Educational Status	الجملة	غير معين		أعلى من الجامعة		جامعة		أعلى من المتوسط		متوسط		أقل من المتوسط		محو أمية		يقرأ ويكتب		أمية		المحافظات	
		الجملة	%	عدد	%	عدد	%	عدد	%	عدد	%	عدد	%	عدد	%	عدد	%	عدد	%		عدد
Total	Males	29 321 012	0.08	24 277	0.32	93 765	10.80	3 165 673	2.82	828 095	28.18	8 263 098	20.84	6 109 773	1.21	354 665	13.41	3 932 148	22.34	6 549 518	ذكور
	Females	28 113 872	0.08	21 668	0.02	46 503	7.85	2 205 791	2.23	626 070	23.31	6 553 468	17.95	5 045 050	0.72	202 391	10.45	2 938 932	37.26	10 473 999	إناث
	Total	57 434 884	0.08	45 945	0.24	140 268	9.35	5 371 464	2.53	1 454 165	25.80	14 816 566	19.42	11 154 823	0.97	557 056	11.96	6 871 080	29.64	17 023 517	جملة
Cairo	Males	2 851 850	0.08	2 394	0.91	25 981	21.87	623 663	4.12	117 358	27.47	783 346	20.31	579 142	0.48	13 651	9.22	263 041	15.54	443 274	ذكور
	Females	2 771 804	0.02	604	0.05	15 110	18.13	502 524	3.51	97 322	26.70	740 127	18.86	522 663	0.45	12 587	8.60	238 396	23.18	642 471	إناث
	Total	5 623 654	0.05	2 998	0.73	41 091	20.03	1 126 187	3.82	214 680	27.09	1 523 473	19.59	1 101 805	0.47	26 238	8.92	501 437	19.31	1 085 745	جملة
Alexandria	Males	1 740 878	0	0	0.48	8 276	15.69	273 224	4.01	69 881	28.18	490 552	23.33	406 102	0.74	12 851	11.96	208 147	15.62	271 845	ذكور
	Females	1 673 721	0	0	0.03	4 717	12.91	216 107	3.52	58 906	26.89	450 015	21.69	363 054	0.63	10 478	10.60	177 405	23.48	393 069	إناث
	Total	3 414 629	0	0	0.38	12 993	14.33	489 331	3.77	128 787	27.55	940 567	22.53	769 156	0.68	23 329	11.29	385 552	19.47	664 914	جملة
Port-Said	Males	238 650	0	0	0.37	885	14.89	35 538	4.48	10 693	35.58	84 907	18.45	44 024	1.78	4 242	11.11	26 511	13.35	31 850	ذكور
	Females	230 805	0	0	0.02	526	13.91	32 100	4.79	11 061	33.19	76 596	16.82	38 823	1.29	2 970	10.24	23 639	19.54	45 090	إناث
	Total	469 455	0	0	0.30	1 411	14.41	67 638	4.63	21 754	34.40	161 503	17.65	82 847	1.54	7 212	10.68	50 150	16.39	76 940	جملة
Suez	Males	206 201	0	0	0.28	568	10.66	21 989	3.92	8 092	35.57	73 339	22.36	46 107	1.55	3 199	12.94	26 675	12.73	26 241	ذكور
	Females	198 963	0	0	0.01	291	9.59	19 089	3.86	7 683	30.94	61 550	20.57	40 918	1.04	2 064	12.15	24 165	21.71	43 203	إناث
	Total	405 164	0	0	0.21	859	10.14	41 069	3.89	15 775	33.29	134 889	21.48	87 025	1.30	5 263	12.59	50 840	17.14	69 444	جملة
Helwan	Males	687 349	0	0	0.66	4 564	15.02	103 267	3.37	23 147	28.27	194 347	22.35	153 649	0.72	4 947	11.38	78 189	18.22	125 239	ذكور
	Females	649 617	0	0	0.04	2 463	12.25	79 601	2.74	17 782	22.17	144 005	20.73	134 778	0.67	4 346	9.90	64 281	31.15	202 361	إناث
	Total	1 336 966	0	0	0.53	7 027	13.68	182 868	3.06	40 929	25.31	338 352	21.57	288 427	0.70	9 293	10.66	142 470	24.50	327 600	جملة
6 October	Males	1 032 073	0	0	0.24	2 451	8.24	85 045	2.62	27 047	25.98	268 168	22.97	237 036	1.03	10 639	12.77	131 752	26.15	269 935	ذكور
	Females	938 222	0	0	0.01	1 107	4.83	45 291	1.67	15 695	17.83	167 287	21.43	201 016	0.75	7 026	10.32	96 809	43.06	403 991	إناث
	Total	1 970 295	0	0	0.18	3 558	6.62	130 336	2.17	42 742	22.10	435 455	22.23	438 052	0.90	17 665	11.60	228 561	34.20	673 926	جملة

Continued



POPULATION (10 YEARS & OVER), BY EDUCATIONAL STATUS & SEX IN GOVERNORATES, ACCORDING TO FINAL RESULTS OF 2006 POP. CENSUS

السكان (10 سنوات فأكثر) طبقاً للحالة التعليمية والنوع بمحافظات الجمهورية وفقاً للنتائج النهائية لتعداد السكان 2006

الوحدة: بالعدد

Unit: No.

Educational Status	الجملة	غير مبين Not Stated		أفوق الجامعي Above University		جامعي University		فوق المتوسط Above Intermediate		متوسط Intermediate		أقل من المتوسط Below Intermediate		محو أمية Illiteracy Erase		يقرا ويكتب Read & write		أبلي Illiterate		الحالة التعليمية	المحافظات	
		Total	%	عدد	%	عدد	%	عدد	%	عدد	%	عدد	%	عدد	%	عدد	%	عدد	%			
Damieta	Males	443 884	0	0	0.20	903	8.87	39 365	2.48	11 020	24.63	109 348	20.82	92 432	2.23	9 902	19.97	88 639	20.79	92 275	ذكور	دمياط
	Females	424 896	0	0	0.01	497	9.07	38 554	3.00	12 735	28.90	122 809	19.10	81 141	1.10	4 660	14.58	61 966	24.13	102 534	إناث	
	Total	868 780	0	0	0.10	1 400	8.97	77 919	2.73	23 755	26.72	232 157	19.98	173 573	1.68	14 562	17.34	150 605	22.42	194 809	جملة	
Dakahlia	Males	2 009 983	0	0	0.23	4 670	10.10	203 036	2.74	55 060	28.75	577 882	19.31	388 059	1.42	28 442	15.28	307 189	22.17	445 645	ذكور	الداخلية
	Females	1 955 792	0	0	0.01	1 887	7.41	144 833	2.55	49 819	28.52	557 724	16.40	320 791	0.48	9 316	10.75	210 292	33.80	661 130	إناث	
	Total	3 965 775	0	0	0.17	6 557	8.77	347 869	2.64	104 879	28.64	1 135 606	17.87	708 850	0.95	37 758	13.05	517 481	27.91	1 106 775	جملة	
Sharkia	Males	2 141 287	0	0	0.23	4 971	10.09	216 058	2.64	36 496	26.99	577 887	20.05	429 261	0.92	19 710	14.00	299 787	25.08	537 117	ذكور	الشرقية
	Females	2 034 866	0	0	0.01	1 917	6.81	138 492	2.01	40 873	24.06	489 687	16.71	340 099	0.36	7 404	10.37	211 023	39.58	805 371	إناث	
	Total	4 176 153	0	0	0.16	6 888	8.49	354 550	2.33	77 369	25.56	1 067 574	18.42	769 360	0.65	27 114	12.23	510 810	32.15	1 342 488	جملة	
Kalyoubia	Males	1 708 080	0	0	0.23	3 848	9.58	163 631	3.08	52 630	29.20	498 724	23.09	394 435	1.13	19 386	12.82	218 975	20.87	356 451	ذكور	القليوبية
	Females	1 610 948	0	0	0.01	1 631	6.72	108 257	2.34	40 946	26.23	422 590	19.18	308 997	0.50	8 025	10.16	163 701	34.56	556 801	إناث	
	Total	3 319 028	0	0	0.17	5 479	8.19	271 888	2.82	93 576	27.76	921 314	21.19	703 432	0.83	27 411	11.53	382 676	27.52	913 252	جملة	
Kaf-ElSheikh	Males	1 053 571	0	0	0.19	1 965	8.43	88 860	2.22	23 409	28.47	300 002	17.51	184 516	1.74	18 326	15.35	161 733	26.08	274 760	ذكور	قادر الشيوخ
	Females	1 038 614	0	0	0.01	0 670	5.25	54 555	1.52	15 780	24.99	259 586	14.84	154 160	0.45	4 701	10.22	106 110	42.66	443 072	إناث	
	Total	2 092 185	0	0	0.13	2 635	6.85	143 415	1.87	39 189	26.75	559 588	16.19	338 676	1.10	23 027	12.80	267 843	34.31	717 832	جملة	
Gharbia	Males	1 631 720	0	0	0.26	4 200	11.37	185 552	2.48	40 482	30.81	502 726	20.93	341 520	1.32	21 458	14.57	237 723	18.27	298 059	ذكور	الغربية
	Females	1 594 024	0	0	0.01	2 065	8.50	135 483	2.26	36 034	27.88	444 448	16.99	270 782	0.39	6 226	10.23	163 062	33.62	535 924	إناث	
	Total	3 225 744	0	0	0.19	6 265	9.95	321 035	2.37	76 516	29.36	947 174	18.98	612 302	0.86	27 684	12.42	400 785	25.85	833 983	جملة	
Menoufia	Males	1 331 436	0	0	0.2	2 695	9.8	130 975	2.4	32 034	31.5	419 189	22.3	296 437	1.6	20 672	12.9	171 613	19.4	257 819	ذكور	المنوفية
	Females	1 349 132	0	0	0.04	1 168	7.0	87 304	2.2	27 310	27.5	343 210	17.1	213 825	0.4	4 728	9.7	121 303	36.0	450 284	إناث	
	Total	2 580 568	0	0	0.1	3 863	8.5	218 279	2.3	59 344	29.5	762 399	19.8	510 262	1.0	25 400	11.4	292 918	27.4	708 103	جملة	



NO. (2 - NO. (2 -18) (cont.)

POPULATION (10 YEARS & OVER), BY EDUCATIONAL STATUS & SEX IN GOVERNORATES, ACCORDING TO FINAL RESULTS OF 2006 POP. CENSUS

تابع جدول رقم ( 2 - 18 ) السكان ( 10 سنوات فأكثر ) طبقاً للحالة التعليمية والنوع بمحافظات الجمهورية وفقاً للنتائج النهائية لتعداد السكان 2006

Unit: No.

الوحدة: بالعدد

Educational Status	الجملة	غير محين Not Stated		أفوق الجامعي Above University		جامعي University		أدنى المتوسط Above Intermediate		متوسط Intermediate		أقل من المتوسط Below Intermediate		محو أمية Illiteracy Erase		يقرأ ويكتب Read & write		أبلي Illiterate		المحافظة	
		Total	%	عدد	%	عدد	%	عدد	%	عدد	%	عدد	%	عدد	%	عدد	%	عدد	%		
Babara	Males	1 939 392	0	0	0.1	1 924	6.5	126 143	2.0	38 384	27.6	535 211	19.8	383 571	1.5	29 495	14.6	282 383	28.0	542 281	ذكور
	Females	1 848 454	0	0	0.0	702	3.8	70 063	1.5	27 426	21.5	397 850	16.3	301 195	0.7	12 956	10.4	192 039	45.8	846 223	إناث
	Total	3 787 846	0	0	0.1	2 626	5.2	196 206	1.7	65 810	24.6	933 061	18.1	684 766	1.1	42 451	12.5	474 422	36.7	1 388 504	جملة
Ismailia	Males	378 452	0.06	235	0.4	1 475	9.6	36 226	3.2	11 929	30.2	114 190	22.9	86 501	1.8	6 800	15.2	057 451	16.8	63 645	ذكور
	Females	367 590	0.00	1	0.0	737	7.7	28 196	2.5	9 331	27.5	101 211	19.4	71 240	1.1	3 989	12.6	046 172	29.0	106 713	إناث
	Total	746 042	0.03	236	0.3	2 212	8.6	64 422	2.8	21 260	28.9	215 401	21.1	157 741	1.4	10 789	13.9	103 623	22.8	170 358	جملة
Giza	Males	1 306 665	0.05	597	0.8	11 021	20.0	261 118	3.9	51 412	28.6	373 727	21.2	276 549	0.5	6 166	9.2	120 722	15.7	205 353	ذكور
	Females	1 257 089	0.02	241	0.0	6 124	15.9	199 404	3.3	42 033	27.5	345 473	20.1	252 688	0.4	5 474	8.4	105 732	23.9	299 920	إناث
	Total	2 563 754	0.03	838	0.7	17 145	18.0	460 522	3.6	93 445	28.1	719 200	20.6	529 237	0.5	11 640	8.8	226 454	19.7	505 273	جملة
Beni-Suef	Males	884 465	0	0	0.1	1 288	6.0	53 138	1.8	15 966	24.9	220 283	19.4	171 747	1.5	13 672	16.9	149 773	29.2	258 598	ذكور
	Females	859 762	0	0	0.0	483	3.5	30 387	1.2	10 186	15.9	136 766	14.3	122 687	0.7	6 338	12.2	104 463	52.2	448 452	إناث
	Total	1 744 227	0	0	0.1	1 771	4.8	83 525	1.5	26 152	20.5	357 049	16.9	294 434	1.1	20 010	14.6	254 236	40.5	707 050	جملة
Fayoum	Males	968 906	0	0	0.1	1 309	5.0	49 030	1.7	17 183	26.3	260 082	17.9	177 186	2.2	21 515	14.5	143 149	32.3	319 452	ذكور
	Females	921 156	0	0	0.0	589	3.1	28 907	1.1	10 139	18.2	167 977	14.6	134 761	1.5	13 741	11.2	103 498	50.1	461 544	إناث
	Total	1 910 062	0	0	0.1	1 898	4.1	77 937	1.4	27 322	22.4	428 059	16.3	311 947	1.8	35 256	12.9	246 647	40.9	780 996	جملة
Menia	Males	1 606 879	0	0	0.2	2 532	5.9	94 759	1.7	27 991	26.1	418 998	19.0	305 392	1.8	28 740	15.3	245 265	30.1	483 202	ذكور
	Females	1 552 668	0	0	0.0	1 001	3.3	51 224	0.9	13 450	15.8	244 773	14.5	224 855	1.4	22 444	11.2	173 448	52.9	821 473	إناث
	Total	3 159 547	0	0	0.1	3 533	4.6	145 983	1.3	41 441	21.0	663 771	16.8	530 247	1.6	51 184	13.3	418 713	41.3	1 304 675	جملة
Assiout	Males	1 318 031	0	0	0.2	3 088	6.6	87 220	2.1	28 112	25.9	341 745	20.4	268 288	0.9	12 029	14.4	189 916	29.4	387 633	ذكور
	Females	1 275 805	0	0	0.0	1 130	4.2	54 027	1.6	19 776	17.2	220 644	16.2	206 573	0.8	10 079	10.9	138 756	49.0	625 420	إناث
	Total	2 593 836	0	0	0.2	4 218	5.4	141 247	1.8	47 888	21.7	561 789	18.3	474 861	0.9	22 108	12.7	328 672	39.1	1 013 053	جملة
Sohag	Males	1 425 181	0	0	0.1	1 696	6.4	90 826	2.4	23 753	24.3	346 975	22.6	321 792	1.0	14 268	16.0	228 562	27.2	387 309	ذكور
	Females	1 410 283	0	0	0.0	477	3.2	45 039	1.4	19 453	14.7	206 810	17.9	252 791	0.9	12 228	12.0	169 118	49.9	704 367	إناث
	Total	2 835 464	0	0	0.1	2 173	4.8	135 865	1.9	43 206	19.5	553 785	20.3	574 583	0.9	26 496	14.0	397 680	38.5	1 091 676	جملة

Continued



NO. (2-18) (cont.)

POPULATION (10 YEARS & OVER), BY EDUCATIONAL STATUS & SEX IN GOVERNORATES, ACCORDING TO FINAL RESULTS OF 2006 POP. CENSUS

تابع جدول رقم ( 2 - 18 ) السكان ( 10 سنوات فأكثر ) طبقاً للحالة التعليمية والنوع بمحافظات الجمهورية وفقاً للنتائج النهائية لتعداد السكان 2006

Unit: No.

الوحدة: بالعدد

Governorates	Educational Status	Total	غير مبين Not Stated		فوق الجامعي Above University		جامعي University		فوق المتوسط Above Intermediate		متوسط Intermediate		أقل من المتوسط Below Intermediate		محو أمية Illiteracy Erase		يلقرأ ويكتب Read & write		أسي Illiterate		المحافظة
			%	No. عدد	%	No. عدد	%	No. عدد	%	No. عدد	%	No. عدد	%	No. عدد	%	No. عدد	%	No. عدد	%	No. عدد	
Qena	Males	1 162 261	0	0	0.1	1 123	6.7	77 605	2.6	30 489	30.1	349 315	22.1	256 984	1.2	14 220	13.1	152 731	24.1	279 794	ذكور
	Females	1 164 147	0	0	0.0	289	3.1	36 269	1.5	17 273	17.1	198 754	20.5	239 084	1.2	14 434	11.1	129 030	45.4	529 014	إناث
	Total	2 326 408	0	0	0.1	1 412	4.9	113 874	2.1	47 762	23.6	548 069	21.3	496 068	1.2	28 654	12.1	281 761	34.8	808 808	جملة
Aswan	Males	473 588	0.01	63	0.2	813	7.3	34 685	3.0	14 178	37.3	176 442	23.1	109 280	1.0	4 913	12.4	58 515	15.8	74 699	ذكور
	Females	470 878	0.01	47	0.0	305	5.0	23 516	2.2	10 548	25.7	121 017	24.4	114 762	0.9	4 142	11.5	54 000	30.3	142 541	إناث
	Total	944 466	0.01	110	0.1	1 118	6.2	58 201	2.6	24 726	31.5	297 459	23.7	224 042	1.0	9 055	11.9	112 515	23.0	217 240	جملة
Luxor	Males	188 297	0	0	0.2	326	9.6	18 099	3.2	6 103	32.4	60 928	22.5	42 274	1.5	2 765	10.6	19 878	20.1	37 924	ذكور
	Females	179 905	0	0	0.0	167	5.2	9 443	2.3	4 106	23.4	42 171	22.7	40 839	1.3	2 335	9.1	16 414	35.8	64 430	إناث
	Total	368 202	0	0	0.1	493	7.5	27 542	2.8	10 209	28.0	103 099	22.6	83 113	1.4	5 100	9.9	36 292	27.8	102 354	جملة
Red Sea	Males	147 597	4.79	7 075	0.2	287	15.5	22 866	6.0	8 841	40.8	60 251	15.3	22 520	1.4	2 063	6.9	10 206	9.1	13 488	ذكور
	Females	87 894	8.52	7 491	0.0	166	9.1	7 962	3.1	2 754	26.6	23 416	23.0	20 246	2.1	1 823	8.7	7 641	18.7	16 395	إناث
	Total	235 491	6.19	14 566	0.2	453	13.1	30 828	4.9	11 595	35.5	83 667	18.2	42 766	1.7	3 886	7.6	17 847	12.7	29 883	جملة
El Wadi El Gharbi	Males	74 634	0	0	0.2	174	12.4	9 290	4.3	3 232	34.4	25 649	22.4	16 738	3.0	2 234	10.9	8 156	12.3	9 161	ذكور
	Females	70 486	0	0	0.0	69	8.2	5 787	3.2	2 230	29.9	21 074	22.0	15 473	2.6	1 801	9.7	6 822	24.4	17 210	إناث
	Total	145 120	0	0	0.2	243	10.4	15 077	3.8	5 462	32.2	46 723	22.2	32 211	2.8	4 035	10.3	14 978	18.2	26 371	جملة
Matruh	Males	127 982	0	0	0.1	153	5.6	7 197	2.2	2 811	20.5	26 289	27.7	35 413	3.2	4 060	17.9	22 924	22.8	29 135	ذكور
	Females	113 978	0	0	0.0	46	3.2	3 591	1.0	1 193	11.3	12 929	20.7	23 641	2.4	2 696	12.4	14 140	48.9	55 742	إناث
	Total	241 960	0	0	0.1	199	4.5	10 788	1.7	4 004	16.2	39 218	24.4	59 054	2.8	6 756	15.3	37 064	35.1	84 877	جملة
North Sinai	Males	131 747	0	0	0.3	407	9.8	12 945	4.1	5 437	30.5	40 174	34.7	32 586	2.1	2 801	13.2	17 366	15.2	20 031	ذكور
	Females	121 830	0	0	0.0	84	5.5	6 717	2.7	3 246	22.8	27 803	22.5	27 412	1.8	2 142	10.7	13 043	34.0	41 383	إناث
	Total	253 577	0	0	0.2	491	7.8	19 662	3.4	8 683	26.8	67 977	23.7	59 998	1.9	4 943	12.0	30 409	24.2	61 414	جملة
South Sinai	Males	89 973	15.5	13 913	0.2	172	15.9	14 332	5.5	4 925	36.0	32 422	11.4	10 232	1.7	1 499	5.8	5 175	8.1	7 303	ذكور
	Females	40 513	32.8	13 284	0.0	85	7.6	3 069	2.4	980	14.2	5 766	14.2	5 756	3.1	1 238	6.1	2 464	19.4	7 871	إناث
	Total	130 486	20.8	27 197	0.2	257	13.3	17 401	4.5	5 905	29.3	38 188	12.3	15 988	2.1	2 737	5.9	7 639	11.6	15 174	جملة

Source : CAPMAS

المصدر : الجهاز المركزي للتعبئة العامة والإحصاء



POPULATION BY MARITAL STATUS IN GOVERNORATES ACCORDING TO FINAL RESULTS OF 2006 POP. CENSUS

السكان طبقاً للحالة الزوجية بمحافظات الجمهورية وفقاً للنتائج النهائية للتعداد العام للسكان لعام 2006

Unit :No.

الوحدة: بالعدد

Governorates	Marital Status	تحت السن	جملة (1)	أرمل		مطلق		متزوج		عقد قران		لم يتزوج		الإجمالي	الحالة الزوجية
		Under Age	Total	%	No. عدد	%	No. عدد	%	No. عدد	%	No. عدد	%	No. عدد	Total	
Total	Males	14 395 697	22 823 359	1.8	405 656	0.4	86 831	63.7	14 544 022	0.5	117 511	33.6	7 670 139	37 219 056	ذكور
	Females	11 994 485	23 584 490	10.7	2529 112	1.2	277 551	63.4	14 941 540	0.5	114 214	24.3	5 722 073	35 578 975	إجمالي الجمهورية
	Total	26 390 182	46 407 849	6.3	2934 768	0.8	363 582	63.5	29 485 562	0.5	231 725	28.9	13 392 212	72 798 031	جملة
Cairo	Males	1 078 236	2 354 962	3.1	73 225	0.8	19 207	59.6	1 404 181	0.6	13 689	35.9	844 660	3 433 198	ذكور
	Females	902 111	2 423 272	12.0	290 686	1.8	42 738	58.0	1 405 547	0.5	12 204	27.7	672 097	3 325 383	القاهرة
	Total	1 980 347	4 778 234	7.6	363 911	1.3	61 945	58.8	2 809 728	0.5	25 893	31.7	1 516 757	6 758 581	جملة
Alexandria	Males	679 546	1 426 804	2.9	40 866	0.6	8 203	62.3	888 962	0.9	13 221	33.3	475 552	2 106 350	ذكور
	Females	560 704	1 456 815	9.9	144 562	1.3	18 451	61.3	892 892	1.0	14 723	26.5	386 187	2 017 519	الإسكندرية
	Total	1 240 250	2 883 619	6.4	185 428	0.9	26 654	61.8	1 781 854	1.0	27 944	29.9	861 739	4 123 869	جملة
Port-Said	Males	96 269	194 311	3.2	6 148	0.6	1 229	62.5	121 387	1.3	2 557	32.4	62 990	290 580	ذكور
	Females	79 248	200 775	11.1	22 187	1.8	3 587	60.8	122 085	1.3	2 532	25.1	50 384	280 023	بورسعيد
	Total	175 517	395 086	7.2	28 335	1.2	4 816	61.6	243 472	1.3	5 089	28.7	113 374	570 603	جملة
Suez	Males	97 209	163 678	2.5	4 106	0.6	968	61.8	101 189	0.3	497	34.8	56 918	260 887	ذكور
	Females	82 630	168 618	11.3	19 104	1.7	2 795	61.0	102 829	0.5	820	25.5	43 070	251 248	السويس
	Total	179 839	332 296	7.0	23 210	1.1	3 763	61.4	204 018	0.4	1 317	30.1	99 988	512 135	جملة
Helwan	Males	339 295	541 397	1.5	8 031	0.5	2 668	65.1	352 344	0.5	2 594	32.5	175 760	880 692	ذكور
	Females	285 105	547 481	9.3	50 919	1.4	7 447	65.0	355 646	0.5	2 523	23.9	130 946	832 586	حلوان
	Total	624 400	1 088 878	5.4	58 950	0.9	10 115	65.0	707 990	0.5	5 117	28.2	306 706	1 713 278	جملة
6 October	Males	551 065	795 451	1.2	9 939	0.3	2 632	68.5	545 256	0.4	3 237	29.5	234 387	1 346 516	ذكور
	Females	459 652	774 891	8.2	63 519	1.0	7 611	70.5	546 206	0.4	2 794	20.0	154 761	1 234 543	6 أكتوبر
	Total	1 010 717	1 570 342	4.7	73 458	0.7	10 243	69.5	1 091 462	0.4	6 031	24.8	389 148	2 581 059	جملة

Continued

تابع



NO. (2-19) (Cont.)

POPULATION BY MARITAL STATUS IN GOVERNORATES ACCORDING TO FINAL RESULTS  
OF 2006 POP. CENSUSتابع جدول رقم ( 2 - 19 )  
السكان طبقاً للحالة الزوجية بمحافظات الجمهورية وفقاً للنتائج النهائية للتعداد  
العام للسكان لعام 2006

الوحدة: بالعدد

Unit :No.

Governorates	Marital Status	تحت السن	جملة (1)	أرمل Widowed		مطلق Divorced		متزوج Married		عقد قران Marriage contract		لم يتزوج Never married		الاجملي	الحالة الزوجية
		Under Age	Total	%	No. عدد	%	No. عدد	%	No. عدد	%	No. عدد	%	No. عدد	Total	
Damiatta	Males	207 098	354 002	1.44	5 105	0.261	925	66.42	235 142	0.56	1 971	31.316	110 859	561 100	ذكور
	Females	174 246	361 993	10.8	39 260	0.922	3 337	66.95	242 300	0.63	2 297	20.663	074 799	536 239	نساء
	Total	381 344	715 995	6.2	44 365	0.595	4 262	66.68	477 442	0.6	4 268	25.93	185 658	1 097 339	جملة
Dakahlia	Males	951 683	1 582 435	1.92	30 418	0.275	4 355	66.1	1 046 043	0.44	6 984	31.258	494 635	2 534 118	ذكور
	Females	800 710	1 655 169	11.2	185 030	1.054	17 451	66.17	1 095 209	0.49	8 156	21.105	349 323	2 455 879	نساء
	Total	1 752 393	3 237 604	6.65	215 448	0.674	21 806	66.14	2 141 252	0.47	15 140	26.067	843 958	4 989 997	جملة
Sharkia	Males	1 092 592	1 653 662	1.5	24 837	0.28	4 624	66.02	1 091 800	0.33	5 452	31.866	526 949	2 746 254	ذكور
	Females	912 277	1 695 510	10.1	171 393	0.905	15 348	66.12	1 121 008	0.37	6 330	22.497	381 431	2 607 787	نساء
	Total	2 004 869	3 349 172	5.86	196 230	0.596	19 972	66.07	2 212 808	0.35	11 782	27.123	908 380	5 354 041	جملة
Kalyoubia	Males	831 426	1 355 862	1.7	23 074	0.367	4 980	66.04	895 421	0.4	5 422	31.49	426 965	2 187 288	ذكور
	Females	700 862	1 363 522	9.55	130 201	0.966	13 172	66.32	904 250	0.39	5 375	22.774	310 524	2 064 384	نساء
	Total	1 532 288	2 719 384	5.64	153 275	0.668	18 152	66.18	1 799 671	0.4	10 797	27.12	737 489	4 251 672	جملة
Kafr-El-Sheikh	Males	506 177	818 034	1.17	9 555	0.161	1 320	64.98	531 576	0.65	5 300	33.041	270 283	1 324 211	ذكور
	Females	423 094	872 903	11.2	97 947	0.78	6 808	62.93	549 359	0.62	5 376	24.449	213 413	1 295 997	نساء
	Total	929 271	1 690 937	6.36	107 502	0.481	8 128	63.93	1 080 935	0.63	10 676	28.605	483 696	2 620 208	جملة
Gharbia	Males	738 314	1 295 682	1.82	23 592	0.306	3 964	63.97	828 883	0.4	5 230	33.497	434 013	2 033 996	ذكور
	Females	617 827	1 359 497	11.7	159 524	1.082	14 714	62.84	854 290	0.4	5 480	23.942	325 489	1 977 324	نساء
	Total	1 356 141	2 655 179	6.9	183 116	0.703	18 678	63.39	1 683 173	0.4	10 710	28.605	759 502	4 011 320	جملة
Menoufia	Males	631 945	1 053 156	1.78	18 769	0.252	2 653	63.18	665 345	0.23	2 450	34.557	363 939	1 685 101	ذكور
	Females	530 670	1 054 660	10.7	112 368	0.854	9 007	64.33	678 504	0.24	2 547	23.916	252 234	1 585 330	نساء
	Total	1 162 615	2 107 816	6.22	131 137	0.553	11 660	63.76	1 343 849	0.24	4 997	29.233	616 173	3 270 431	جملة
Behara	Males	918 194	1 515 620	1.23	18 588	0.191	2 891	64.82	982 421	0.71	10 695	33.057	501 025	2 433 814	ذكور
	Females	761 598	1 551 871	9.93	154 150	0.69	10 713	64.6	1 002 508	0.6	9 306	24.177	375 194	2 313 469	نساء
	Total	1 679 792	3 067 491	5.63	172 738	0.443	13 604	64.71	1 984 929	0.65	20 001	28.565	876 219	4 747 283	جملة

Continued



NO. (2-19) (Cont.)

POPULATION BY MARITAL STATUS IN GOVERNORATES ACCORDING TO FINAL RESULTS  
OF 2006 POP. CENSUSتابع جدول رقم ( 2 - 19 )  
السكان طبقاً للحالة الزوجية بمحافظات الجمهورية وفقاً للنتائج النهائية للتعداد  
العالم للسكان لعام 2006

Unit :No.

الوحدة: بالعدد

Governorates	Marital Status	دون السن	جملة (1)	أرمل Widowed		مطلق Divorced		متزوج Married		عقد قران Marriage contract		لم يتزوج Never married		الاجملي	الحالة الزوجية
		Under Age	Total	%	عدد No.	%	عدد No.	%	عدد No.	%	عدد No.	%	عدد No.	Total	
Ismailia	Males	188 936	295 983	2.02	5 986	0.535	1 584	65.48	193 812	0.46	1 349	31.506	93 252	484 919	ذكور
	Females	158 085	310 002	10.1	31 234	1.395	4 323	64.25	199 171	0.5	1 549	23.782	73 725	468 087	الإسماعيلية
	Total	347 021	605 985	6.14	37 220	0.975	5 907	64.85	392 983	0.48	2 898	27.555	166 977	953 006	جملة
Giza	Males	545 081	1 058 443	2.33	24 654	0.679	7 182	62.48	661 279	0.54	5 664	33.98	359 664	1 603 524	ذكور
	Females	455 630	1 084 332	9.64	104 519	1.467	15 908	61.24	664 051	0.53	5 779	27.12	294 075	1 539 962	الجيزة
	Total	1 000 711	2 142 775	6.03	129 173	1.078	23 090	61.85	1 325 330	0.53	11 443	30.509	653 739	3 143 486	جملة
Beni-Suef	Males	522 889	643 474	1.42	9 128	0.346	2 226	64.08	412 340	0.56	3 578	33.599	216 202	1 166 363	ذكور
	Females	434 875	690 380	12.7	87 522	0.92	6 351	64.24	443 518	0.13	891	22.031	152 098	1 125 255	بنى سويف
	Total	957 764	1 333 854	7.25	96 650	0.643	8 577	64.16	855 858	0.34	4 469	27.612	368 300	2 291 618	جملة
Fayoum	Males	566 113	731 856	0.09	663	-	5	66.97	490 137	0.06	459	32.874	240 592	1 297 969	ذكور
	Females	471 308	741 750	11.6	85 806	1.071	7 942	66.12	490 464	0.61	4 519	20.629	153 019	1 213 058	الفيوم
	Total	1 037 421	1 473 606	5.87	86 469	0.539	7 947	66.54	980 601	0.34	4 978	26.711	393 611	2 511 027	جملة
Menia	Males	955 784	1 171 132	1.56	18 268	0.285	3 341	65.51	767 205	0.43	5 057	32.213	377 261	2 126 916	ذكور
	Females	791 662	1 247 721	11.5	143 894	1.037	12 942	65.15	812 884	0.29	3 664	21.987	274 337	2 039 383	المنيا
	Total	1 747 446	2 418 853	6.7	162 162	0.673	16 283	65.32	1 580 089	0.36	8 721	26.938	651 598	4 166 299	جملة
Asyout	Males	799 410	959 525	1.38	13 218	0.199	1 905	62.25	597 336	0.4	3 864	35.768	343 202	1 758 935	ذكور
	Females	657 485	1 028 547	10.4	106 657	0.881	9 061	62.11	638 844	0.32	3 256	26.322	270 729	1 686 032	أسيوط
	Total	1 456 895	1 988 072	6.03	119 875	0.552	10 966	62.18	1 236 180	0.36	7 120	30.881	613 931	3 444 967	جملة
Suhag	Males	870 153	1 026 184	1.42	14 563	0.215	2 210	61.47	630 833	0.69	7 112	36.199	371 466	1 896 337	ذكور
	Females	714 715	1 136 237	11.3	128 714	1.003	11 392	62.33	708 233	0.45	5 155	24.884	282 743	1 850 952	سوهاج
	Total	1 584 868	2 162 421	6.63	143 277	0.629	13 602	61.92	1 339 066	0.57	12 267	30.254	654 209	3 747 289	جملة

Continued

تابع



تابع جدول رقم ( 2 - 19 )  
السكان طبقاً للحقة الزواجية بمحافظات الجمهورية وفقاً للنتائج النهائية للتعداد  
العام للسكان لعام 2006  
الوحدة: بالعدد

NO. (2-19) (Cont.)  
POPULATION BY MARITAL STATUS IN GOVERNORATES ACCORDING TO FINAL RESULTS  
OF 2006 POP. CENSUS

Unit :No.

Governorates	Marital Status	تحت السن Under Age	جملة (1)		أرمل Widowed		مطلق Divorced		متزوج Married		عقد قران Marriage contract		لم يتزوج Never married		الاجملي Total	الحقة الزواجية
			Total	%	No. عدد	%	No. عدد	%	No. عدد	%	No. عدد	%	No. عدد	%		
Qena	Males	656 281	853 151	1.32	11 285	0.28	2 389	59.78	510 014	0.49	4 158	38.13	325 305	1 509 432	ذكور	
	Females	541 617	950 632	11.7	111 473	2.005	19 064	58.78	558 739	0.4	3 776	27.096	257 580	1 492 249	إنا	
	Total	1 197 898	1 803 783	6.81	122 758	1.189	21 453	59.25	1 068 753	0.44	7 934	32.315	582 885	3 001 681	جملة	
Aswan	Males	229 772	367 513	1.47	5 396	0.447	1 643	58.47	214 892	0.72	2 633	38.896	142 949	597 285	ذكور	
	Females	191 738	397 459	11.9	47 276	2.401	9 543	55.86	222 032	0.59	2 341	29.253	116 267	589 197	إنا	
	Total	421 510	764 972	6.89	52 672	1.462	11 186	57.12	436 924	0.65	4 974	33.886	259 216	1 186 482	جملة	
Luxor	Males	86 909	146 772	1.4	2 061	0.412	604	60.31	88 513	0.71	1 044	37.166	54 550	233 681	ذكور	
	Females	72 729	150 876	10.6	15 964	2.017	3 043	58.36	88 052	0.61	919	28.433	42 898	223 605	إنا	
	Total	159 638	297 648	6.06	18 025	1.225	3 647	59.32	176 565	0.66	1 963	32.739	97 448	457 286	جملة	
Red Sea	Males	45 375	129 974	0.86	1 124	0.479	623	58.75	76 354	0.9	1 174	39.007	50 699	175 349	ذكور	
	Females	37 794	75 518	7.23	5 462	1.503	1 135	68.61	51 815	0.45	342	22.199	16 764	113 312	إنا	
	Total	83 169	205 492	3.2	6 586	0.856	1 758	62.37	128 169	0.74	1 516	32.83	67 463	288 661	جملة	
ElWadi ElGidid	Males	37 087	59 137	0.25	148	=	008	69	40 805	0.14	82	30.597	18 094	96 224	ذكور	
	Females	31 701	59 338	7.87	4 671	1.121	665	68.12	40 423	0.31	186	22.571	13 393	91 039	إنا	
	Total	68 788	118 475	4.07	4 819	0.568	673	68.56	81 228	0.23	268	26.577	31 487	187 263	جملة	
Matrouh	Males	75 501	94 001	0.7	662	0.391	368	65.07	61 165	1.04	975	32.799	30 831	169 502	ذكور	
	Females	63 323	90 556	6.48	5 871	1.567	1 419	66.15	59 906	0.69	622	25.109	22 738	153 879	إنا	
	Total	138 824	184 557	3.54	6 533	0.968	1 787	65.6	121 071	0.87	1 597	29.026	53 569	323 381	جملة	
North Sinai	Males	80 383	98 143	1.75	1 719	0.502	493	67.97	66 703	0.62	609	29.161	28 619	178 526	ذكور	
	Females	66 601	98 554	7.77	7 659	1.255	1 237	67.74	66 756	0.66	652	22.576	22 250	165 155	إنا	
	Total	146 984	196 697	4.77	9 378	0.88	1 730	67.85	133 459	0.64	1 261	25.862	50 869	343 681	جملة	
South Sinai	Males	16 974	83 015	0.64	528	1.001	831	51.42	42 684	0.55	454	46.399	38 518	99 989	ذكور	
	Females	14 488	35 611	4.32	1 540	0.974	347	67.45	24 019	0.28	100	26.972	9 605	50 099	إنا	
	Total	31 462	118 626	1.74	2 068	0.993	1 178	56.23	66 703	0.47	554	40.567	48 123	150 088	جملة	

(1) السكان 18 سنة وأكثر للذكور، 16 سنة وأكثر للإناث

المصدر: الجهاز المركزي للتعبئة العامة والإحصاء

(1) Population 18 years old and over for males, 16 years old and over for females

Source: CAPMAS



## INTERNAL IMMIGRATION BY CAUSE OF IMMIGRATION,SEX AND GOV. ACCORDING TO THE FINAL RESULTS OF 2006 CENSUS

الهجرة الداخلية طبقاً لسبب الهجرة والنوع بمحافظات الجمهورية وفقاً للنتائج النهائية لتعداد 2006

Unit:No

الوحدة: بالعدد

Governorates	Sex	اعداد وسبب الهجرة الداخلية إلى المحافظة							الإجمالي	النوع	المحافظات
		NO&Reason of Internal Immigration to Gov.									
		غير معين	أخرى	مرافق	طلاق أو ثرمل	الزواج	الدراسة	العمل	Total		
Not Stated	Other	Attendant	Divorced or widowed	marriage	study	work					
Total	Males	6	285 188	640 245	4 477	285 722	72 089	1 040 194	2 327 921	ذكور	إجمالي الجمهورية
	Females	3	157 589	1 071 518	26 509	1 088 408	33 847	67 687	2 445 561	أنثى	
	Total	9	442 777	1 711 763	30 986	1 374 130	105 936	1 107 881	4 773 482	جملة	
Cairo	Males	0	31 128	79 994	851	61 508	20 220	205 321	399 022	ذكور	القاهرة
	Females	0	24 685	137 663	5 201	212 148	8 290	17 394	405 381	أنثى	
	Total	0	55 813	217 657	6 052	273 656	28 510	222 715	804 403	جملة	
Alexandria	Males	0	3 918	36 447	198	5 625	3 453	90 852	140 493	ذكور	الإسكندرية
	Females	0	2 260	69 137	1 233	59 174	1 655	3 957	137 416	أنثى	
	Total	0	6 178	105 584	1 431	64 799	5 108	94 809	277 909	جملة	
Port-said	Males	0	41 384	32 002	341	1 201	1 299	20 285	96 512	ذكور	بورسعيد
	Females	0	33 210	45 357	593	16 320	336	1 414	97 230	أنثى	
	Total	0	74 594	77 359	934	17 521	1 635	21 699	193 742	جملة	
Suez	Males	0	20 307	44 669	301	933	922	28 583	95 715	ذكور	السويس
	Females	0	11 488	64 458	757	19 843	339	1 285	98 170	أنثى	
	Total	0	31 795	109 127	1 058	20 776	1 261	29 868	193 885	جملة	
Helwan	Males	0	8 081	22 948	153	8 839	4 010	51 855	95 886	ذكور	حلوان
	Females	0	4 559	39 659	1 041	45 159	2 285	2 908	95 611	أنثى	
	Total	0	12 640	62 607	1 194	53 998	6 295	54 763	191 497	جملة	
6 October	Males	0	18 617	41 513	255	19 643	4 244	56 188	140 460	ذكور	6 أكتوبر
	Females	0	7 008	75 097	1 557	40 836	1 923	3 793	130 214	أنثى	
	Total	0	25 625	116 610	1 812	60 479	6 167	59 981	270 674	جملة	
Damieta	Males	1	3 319	10 048	36	2 085	683	11 484	27 656	ذكور	دمياط
	Females	0	925	17 474	365	12 109	217	553	31 643	أنثى	
	Total	1	4 244	27 522	401	14 194	900	12 037	59 299	جملة	

Continued

تابع



INTERNAL IMMIGRATION BY CAUSE OF IMMIGRATION,SEX AND GOV. ACCORDING TO THE FINAL RESULTS OF 2006 CENSUS

الهجرة الداخلية طبقاً لسبب الهجرة والنوع بمحافظات الجمهورية وفقاً للنتائج النهائية لتعداد 2006

الوحدة: بالعدد

Unit:No

Governorates	Sex	اعداد وسبب الهجرة الداخلية إلى المحافظة						الإجمالي	النوع	المحافظات	
		NO&Reason of Internal Immigration to Gov.									
		غير مبين	أخرى	مرافق	طلاق أو أرمل	الزواج	التربية	العمل			Total
		Not Stated	Other	Attendant	Divorced or widowed	marriage	study	work			
Dakahlia	Males	0	3 713	9 547	52	4 595	1 413	16 522	35 842	ذكور	الدقهلية
	Females	0	1 828	15 418	605	36 337	1 163	1 534	56 885	إناث	
	Total	0	5 541	24 965	657	40 932	2 576	18 056	92 727	جملة	
Sharkia	Males	0	6 456	43 447	156	4 782	1 396	58 334	114 571	ذكور	الشرقية
	Females	0	2 994	66 986	1016	54 079	1 138	3 719	129 932	إناث	
	Total	0	9 450	110 433	1172	58 861	2 534	62 053	244 503	جملة	
Kalyoubia	Males	0	53 400	79 312	534	72 524	2 691	89 375	297 836	ذكور	القليوبية
	Females	0	16 039	133 135	3484	153 920	2 012	4 861	313 451	إناث	
	Total	0	69 439	212 447	4018	226 444	4 703	94 236	611 287	جملة	
Kafr-El-Sheikh	Males	0	797	8 522	21	1 031	455	16 627	27 453	ذكور	كفر الشيخ
	Females	0	350	15 033	275	24 660	406	517	41 241	إناث	
	Total	0	1 147	23 555	296	25 691	861	17 144	68 694	جملة	
Gharbia	Males	1	2 330	5 436	57	4 233	751	10 832	23 640	ذكور	الغربية
	Females	0	1 155	8 221	408	33 410	438	832	44 464	إناث	
	Total	1	3 485	13 657	465	37 643	1 189	11 664	68 104	جملة	
Menoufia	Males	0	1 690	9 263	30	1 770	973	15 222	28 948	ذكور	المنوفية
	Females	0	818	16 642	407	21 364	390	591	40 212	إناث	
	Total	0	2 508	25 905	437	23 134	1 363	15 813	69 160	جملة	
Behera	Males	0	2 407	31 909	86	1 253	0 943	54 718	91 316	ذكور	البحيرة
	Females	0	946	54 464	845	42 250	1 082	2 228	101 815	إناث	
	Total	0	3 353	86 373	931	43 503	2 025	56 946	193 131	جملة	
Ismailia	Males	0	38 800	55 030	216	2 312	1 162	49 863	147 383	ذكور	الإسماعيلية
	Females	0	24 933	85 570	1224	36 836	749	1 892	151 204	إناث	
	Total	0	63 733	140 600	1 440	39 148	1 911	51 755	298 587	جملة	

Continued

INTERNAL IMMIGRATION BY CAUSE OF IMMIGRATION,SEX AND GOV. ACCORDING  
TO THE FINAL RESULTS OF 2006 CENSUSالهجرة الداخلية طبقا لسبب الهجرة والنوع بمحافظات الجمهورية وفقا للنتائج النهائية  
لتعداد 2006

Unit:No

الوحدة بالعدد

Governorates	Sex	اعداد وسبب الهجرة الداخلية إلى المحافظة						الإجمالي	النوع	المحافظات	
		NO&Reason of Internal Immigration to Gov.									
		غير مبين	أخرى	مرافق	طلاق أو أرمل	الزواج	الدراسة	العمل			Total
Not Stated	Other	Attendant	Divorced or widowed	marriage	study	work					
Giza	Males	0	33 168	67 863	889	87 490	7 490	118 793	315 693	ذكور	الجيزة
	Females	0	19 399	120 443	5 485	164 003	4 949	12 507	326 786	إناث	
	Total	0	52 567	188 306	6 374	251 493	12 439	131 300	642 479	جملة	
Beni-Suef	Males	0	8 189	5 986	21	871	1 731	8 024	24 822	ذكور	بنى سويف
	Females	0	723	10 576	243	12 450	552	395	24 939	إناث	
	Total	0	8 912	16 562	264	13 321	2 283	8 419	49 761	جملة	
Fayoum	Males	0	280	1 245	5	279	259	2 325	4 393	ذكور	الفيوم
	Females	0	136	1 800	70	7 372	125	346	9 849	إناث	
	Total	0	416	3 045	75	7 651	384	2 671	14 242	جملة	
Menia	Males	0	538	3 320	12	500	1 382	5 294	11 046	ذكور	المنيا
	Females	0	233	4 895	117	12 534	446	347	18 572	إناث	
	Total	0	771	8 215	129	13 034	1 828	5 641	29 618	جملة	
Asyout	Males	0	1 504	3 374	15	1 634	6 621	5 752	18 900	ذكور	أسيوط
	Females	0	808	4 671	170	14 234	816	712	21 411	إناث	
	Total	0	2 312	8 045	185	15 868	7 437	6 464	40 311	جملة	
Suhag	Males	1	702	1 747	13	656	642	3 762	7 523	ذكور	سوهاج
	Females	0	364	2 495	127	10 836	424	346	14 592	إناث	
	Total	1	1 066	4 242	140	11 492	1 066	4 108	22 115	جملة	
Qena	Males	1	777	4 333	23	0 656	5 874	7 434	19 098	ذكور	قنا
	Females	0	491	5 859	212	13 623	1 996	350	22 531	إناث	
	Total	1	1 268	10 192	235	14 279	7 870	7 784	41 629	جملة	
Aswan	Males	2	723	4 957	19	627	2 069	11 012	19 409	ذكور	أسوان
	Females	3	585	7 414	214	13 341	985	449	22 991	إناث	
	Total	5	1 308	12 371	233	13 968	3 054	11 461	42 400	جملة	

Continued

تابع



INTERNAL IMMIGRATION BY CAUSE OF IMMIGRATION,SEX AND GOV. ACCORDING  
TOTHE FINAL RESULTS OF 2006 CENSUSالهجرة الداخلية طبقاً لسبب الهجرة والنوع بمحافظات الجمهورية وفقاً للنتائج النهائية  
لتعداد 2006

الوحدة: بالعدد

Unit:No

Governorates	Sex	اعداد وسبب الهجرة الداخلية إلى المحافظة						الإجمالي	المحافظات	
		NO&Reason of Internal Immigration to Gov.								
		غير معين	أخرى	مرافق	طلاق أو ترمل	الزواج	الدراسة	العمل		Total
Not Stated	Other	Attendant	Divorced or widowed	marriage	study	work				
Luxor	Males	0	172	743	1	117	31	1 048	2 112	ذكور
	Females	0	99	1 037	64	2 506	80	87	3 873	إناث
	Total	0	271	1 780	65	2 623	111	1 135	5 985	جملة
Red Sea	Males	0	400	8 941	17	110	436	39 564	49 468	ذكور
	Females	0	343	18 913	312	12 351	464	1 084	33 467	إناث
	Total	0	743	27 854	329	12 461	900	40 648	82 935	جملة
El-Wadi El-Gidic	Males	0	226	6 875	8	138	194	8 899	16 340	ذكور
	Females	0	160	10 714	106	3 571	102	242	14 895	إناث
	Total	0	386	17 589	114	3 709	296	9 141	31 235	جملة
Matrouh	Males	0	216	7 030	8	67	194	16 019	23 534	ذكور
	Females	0	146	13 021	152	5 832	160	860	20 171	إناث
	Total	0	362	20 051	160	5 899	354	16 879	43 705	جملة
North Sinai	Males	0	1 680	8 422	136	184	256	14 829	25 517	ذكور
	Females	0	753	15 510	161	5 120	178	1 107	22 829	إناث
	Total	0	2 433	23 932	297	5 304	444	15 936	48 346	جملة
South Sinai	Males	0	266	5 322	23	59	285	21 378	27 333	ذكور
	Females	0	151	9 856	65	2 190	147	1 377	13 786	إناث
	Total	0	417	15 178	88	2 249	432	22 755	41 119	جملة

المصدر : الجهاز المركزي للتعبئة العامة و الإحصاء

SECTION -3

الباب الثالث

# الإحصاءات الحيوية



VITAL STATISTICS



SECTION (3)  
VITAL STATISTICS

This section includes the data of vital statistics that include births & deaths in addition to marriage and divorce statistics.

**First - Births & Deaths**

**1 - Data Sources :**

- The health offices by governorates following to Ministry of Health & Population.
- Civil registration offices in kisms & Marakez by governorates following to Civil Registration Authority .

**Means of Data Collection :**

- According to the law, the childbirth is notified during 15 days from the occurrence date to the health office or to any health authority defined by the Minister of Health resolution in the places where there are no health offices. Also, Article no. 29 from law no.158 for the year 1980 concerning the notification of death events which must be notified within 24 hours from the death occurrence on a form prepared for this purpose.
- Civil registration offices in kisms and marakez undertake sending births and deaths notifications during three days of their receipt date from the determined health office to the civil status directorates in the concerned governorates.
- The statistical notification are collected from all the governorates civil status directorates and send to the statistics division at the Civil Status Authority in Cairo where the notification coverage and serial number of the registered cases are revised by CAPMAS employees, then these notifications are sent to CAPMAS (The Central Administration of Statistics) to be revised again and regested in the concerned division .

**Some Definitions :**

**Neonatal Birth Deaths** (Less than one month) : mean the children who died at the age less than 28 days.

**Infant Deaths:** mean the children who died at the age less than one year.

**Child mortality:** means the children who died at the age less than five years.

**The Natural Increase:** Births increase or (decrease) rather than population deaths in a certain region during a specific period of time. The number of the natural increase equals the difference between both births and deaths numbers in the same period of time.

الباب الثالث  
الإحصاءات الحيوية

يشتمل هذا الباب على بيانات الإحصاءات الحيوية والتي تشمل المواليد والوفيات بالإضافة إلى إحصاءات الزواج والطلاق  
**أولاً : المواليد والوفيات**

**١ - مصادر البيانات :**

- مكاتب الصحة بالمحافظات التابعة لوزارة الصحة والسكان.
- مكاتب السجل المدني بالأقسام والمراكز بالمحافظات التابعة لمصلحة الأحوال المدنية.

**٢ - أسلوب جمع البيانات :**

- بناء على القانون يتم التبليغ عن الولادة خلال ١٥ يوماً من تاريخ حدوثها إلى مكتب الصحة أو إلى أى جهة صحية مسئولة يحددها وزير الصحة بقرار بالنسبة للجهات التى ليس بها مكاتب صحة كما نصت المادة ٢٩ من القانون رقم ١٥٨ لسنة ١٩٨٠ على أن يتم التبليغ عن الوفاة خلال ٢٤ ساعة من وقت حدوث الوفاة على النموذج المعد لذلك.
- تتولى مكاتب السجل المدني بالأقسام والمراكز إرسال إخطارات المواليد والوفيات خلال ثلاثة أيام من تاريخ ورودها من مكتب الصحة المختار إلى دائرة الأحوال المدنية بالمحافظات التابعة لها .
- يتم تجميع الإخطارات الإحصائية من جميع دوائر الأحوال المدنية بالمحافظات فى قسم الإحصاء بمصلحة الأحوال المدنية بالقاهرة ، حيث تتم مراجعتها بالقسم من حيث الشمول ومراجعة تسلسل أرقام قيد الحالات وذلك بواسطة العاملين بالجهاز ثم ترسل إلى الجهاز (الإدارة المركزية للإحصاء) لمراجعتها مرة أخرى وتسجيلها بالقسم المختص.

**٣ - بعض التعريفات :**

- **وفيات المواليد المبكرة** (أقل من شهر) ويقصد به الأطفال الذين يتوفون وعمرهم أقل من ٢٨ يوماً.
- **وفيات الأطفال الرضع:** يقصد به الأطفال الذين يتوفون وعمرهم أقل من عام.
- **وفيات الأطفال:** يقصد به الأطفال الذين يتوفون وعمرهم أقل من خمس سنوات .
- **الزيادة الطبيعية:** هى زيادة أو (نقصان) المواليد عن الوفيات للسكان فى منطقة ما فى فترة زمنية معينة ومعدل الزيادة الطبيعية يساوى الفرق بين معدل المواليد والوفيات لنفس الفترة الزمنية .



**Crude Living Births Rate:** The number of living births whom are born during the year per one thousand of the population in the mid-year.

**Crude Deaths Rate :** The number of deaths during the year per one thousand of the population in the mid-year.

**Maternal Deaths Rate:** The number of female deaths who died during the year due to pregnancy and delivery per one hundred thousand from the total living and dead births.

**Gender Percentage at Births:** Number of males per one hundred females births.

**Total Fertility Rate :** Number of living births during the year per one thousand of females between 15 - 49 years old (in the pregnancy age) in the mid-year.

**Total Fertility Rate:** Average of children number who may born living birth per a lady or (a group of ladies) through the pregnancy age (15-49 years).

## Second- Marriage and Divorce:

### 1 - Data Sources:

#### A - Family Affairs Courts :

The number of family affairs are 231 status courts. CAPMAS is receiving the data of marriage & divorce cases of couples with the same religion and mellah. According to muslims data issued by marriage officials but in the case of other religions is assigned by documentaries.

#### B - Real Estate Registration and Documentation Authority :

CAPMAS is reciving monthly data of marriage and divorce cases of couples with different religion or mellah or Nationality, its according to documentations offices at Cairo and Alexandria Governorates. It is the source of data concerning marriage status between Egyptians and Foreigners or in the case when the bride's religion differs from that of bridegroom.

#### C - Primary Courts:

Data of final legal events of divorce are given from the primary courts which are 26 courts.

### 2 - Some Definitions:

#### - Crude Marriage Rate:

Number of marriages cases during the year per one thousand of the population.

#### - Crude Divorce Rate:

Number of divorce cases during the year per one thousand of population.

- **معدل المواليد أحياء الحام:** هو عدد المواليد أحياء الذين يولدون خلال العام لكل ألف من السكان في منتصف السنة.

- **معدل الوفيات الحام:** هو عدد الوفيات خلال العام لكل ألف من السكان في منتصف السنة.

- **معدل وفيات الأمومة:** هو عدد وفيات النساء اللاتي يتوفين خلال العام بسبب الحمل والولادة والنفاس لكل مائة ألف من مجموع المواليد أحياء والمواليد موتى.

- **نسبة النوع عند الميلاد:** هي عدد الذكور لكل مائة من الإناث من المواليد.

- **المعدل العام للخصوبة:** هو عدد المواليد الأحياء خلال العام لكل ألف من النساء الذين تتراوح أعمارهم بين ١٥-٤٩ سنة (أى فى سن الحمل) فى منتصف السنة.

- **معدل الخصوبة الكلى:** هو متوسط عدد الأطفال الذين يمكن أن ينجبوا أحياء لكل سيدة (أو لمجموعة من السيدات) خلال حياتها (خلال كل سنوات قدرتها على الإنجاب) (١٥ - ٤٩ سنة).

## ثانياً: الزواج والطلاق :

### ١ - مصادر البيانات :

#### أ - محاكم شئون الأسرة

عدد هذه المحاكم ٢٣١ محكمة ترد منها البيانات شهرياً عن الأفراد المصريين المتفقى الديانة والملة لغير المسلمين أما بالنسبة للمسلمين ترد البيانات عن طريق المأذونين أما فى حالة البيانات الأخرى فيختص بها الموثقون المنتدبون .

#### ب - مصلحة الشهر العقارى والتوثيق

ترد للجهاز البيانات شهرياً عن الأفراد المصريين المختلفى الديانة / الملة / الأجانب / عن العقود التى تمت بين المصريين والأجانب وذلك عن طريق مكاتب التوثيق بمحافظة القاهرة والأسكندرية .وهى تعتبر مصدر لحالات زواج المصريين من الأجانب أو فى حالة عدم اتفاق الزوج والزوجة فى الديانة.

#### ج - المحاكم الابتدائية

ترد منها بيانات الأحكام النهائية للطلاق وعدد هذه المحاكم ٢٦ محكمة .

### ٢ - بعض التعريفات:

- **معدل الزواج الحام:** عدد حالات الزواج خلال السن لكل ألف من السكان.

- **معدل الطلاق الحام:** عدد حالات الطلاق خلال السنة لكل ألف من السكان.



## BIRTHS, DEATHS &amp; NATURAL INCREASE TOTAL EGYPT (1960-1987- 2011)

## المواليد والوفيات والزيادة الطبيعية إجمالى الجمهورية (1960- 1987, 2011)

الزيادة الطبيعية		الوفيات		المواليد		السنوات Years
Natural Increase		Deaths		Births		
معدل <sup>(1)</sup>	العدد (بالآلاف)	معدل <sup>(1)</sup>	العدد (بالآلاف)	معدل <sup>(1)</sup>	العدد (بالآلاف)	
Rate <sup>(1)</sup>	NO. (000)	Rate <sup>(1)</sup>	NO. (000)	Rate <sup>(1)</sup>	NO. (000)	
26.1	676	16.9	438	43.0	1 114	1960
29.3	1 436	9.5	466	38.8	1 903	1987
29.4	1 486	8.4	427	37.8	1 913	1988
25.2	1 309	8.0	414	33.2	1 723	1989
24.3	1 294	7.4	393	31.7	1 687	1990
22.8	1 245	7.2	392	30.0	1 637	1991
20.0	1 114	6.9	382	26.9	1 497	1992
21.4	1 221	6.7	380	28.1	1 601	1993
21.1	1 225	6.6	385	27.7	1 611	1994
21.2	1 220	6.7	385	27.9	1 605	1995 <sup>(2)</sup>
21.8	1 282	6.5	380	28.3	1 662	1996
21.0	1 265	6.5	389	27.5	1 655	1997
21.0	1 287	6.5	400	27.5	1 687	1998
20.6	1 292	6.4	401	27.0	1 693	1999
21.1	1 347	6.3	405	27.4	1 752	2000
20.5	1 337	6.2	405	26.7	1 741	2001
20.1	1 343	6.4	424	26.5	1 767	2002
19.7	1 337	6.5	440	26.2	1 777	2003
19.3	1 339	6.4	441	25.7	1 780	2004
19.1	1 350	6.4	451	25.5	1 801	2005
19.4	1 402	6.3	452	25.7	1 854	2006
20.4	1 499	6.1	451	26.5	1 950	2007
21.2	1 589	6.1	462	27.3	2 051	2008
22.6	1 741	6.2	477	28.8	2 217	2009
22.6	1 778	6.1	483	28.7	2 261	2010
24.3	1 949	6.1	493	30.4	2 442	*2011

Figure (3-1)

شكل رقم (1-3)

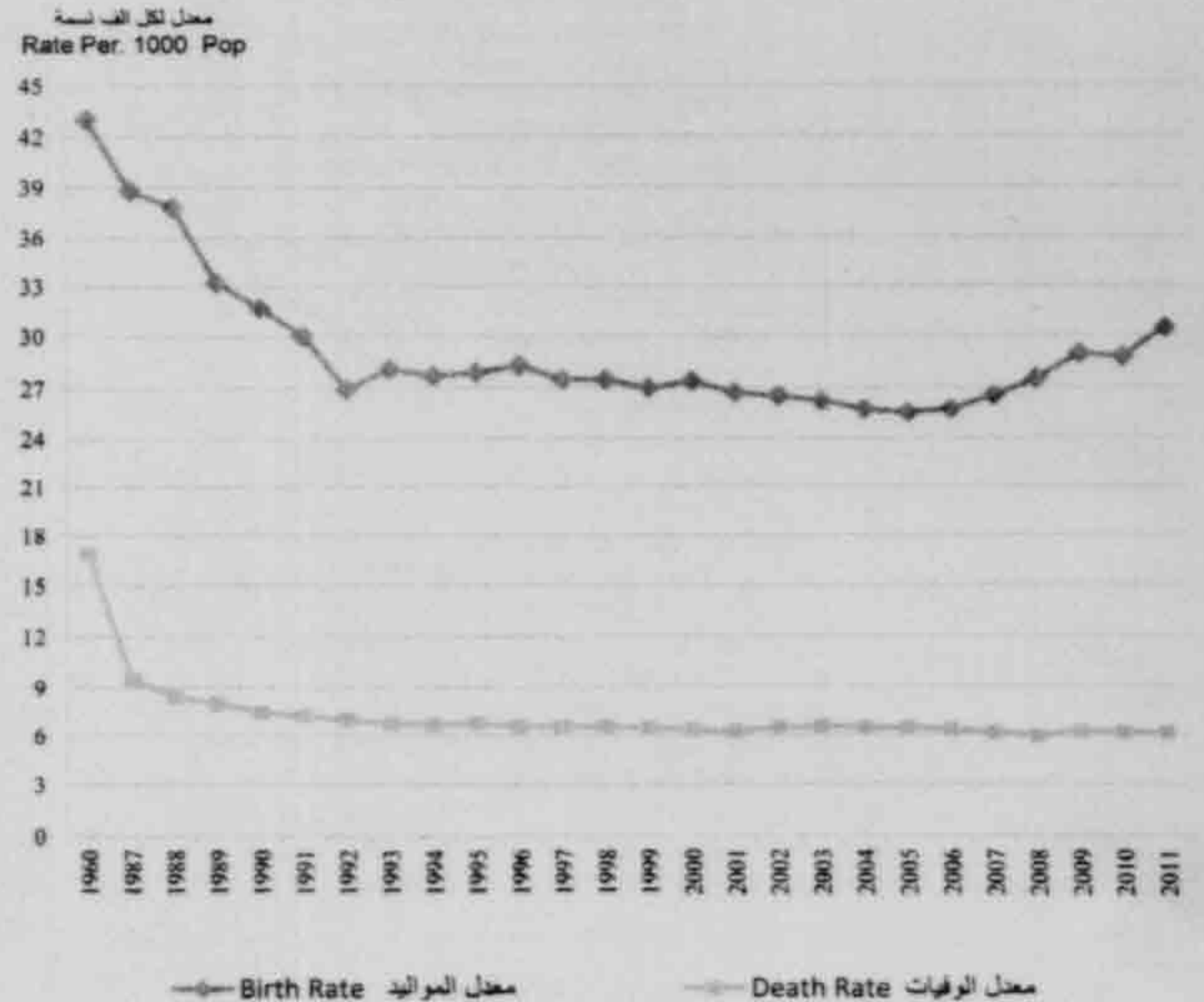
تطور معدلات المواليد والوفيات (1960-1987, 2011)  
DEVELOPMENT OF BIRTH & DEATH RATES (1960-1987/2011)

(1) Rate per thousand of pop.

(2) Data from 1995 includes births &amp; deaths inside Egypt only

Source: CAPMAS

(1) المعدل لكل الف نسمة

(2) البيانات اختاراً من 1995 تشمل المواليد والوفيات داخل مصر فقط

المصدر: الجهاز المركزى للتعبئة العامة والإحصاء



Governorates	الزيادة الطبيعية Natural Increase		الوفيات Deaths		المواليد Births		المحافظات
	المعدل (1) Rate (1)	العدد No.	المعدل (1) Rate (1)	العدد No.	المعدل (1) Rate (1)	العدد No.	
Total	24.3	1 949 002	6.1	493 096	30.4	2 442 098	الاجمالي
Cairo	18.9	139 3111	9.2	67 715	28.1	207 026	القاهرة
Alexandria	19.7	88 026	7.9	35 168	27.6	123 194	الاسكندرية
Port-Said	18.6	11 553	6.2	3 877	24.8	15 430	بورسعيد
Suez	24.9	14 179	5.8	3 276	30.7	17 455	السويس
Helwan	22.6	42 718	5.0	9 449	27.6	52 167	حلوان
6 October	26.6	82 629	4.3	13 335	30.9	95 964	6 أكتوبر
Damietta	24.5	29 941	6.6	8 019	31.1	37 960	دمياط
Dakahlia	22.4	122 524	6.4	35 416	28.8	157 940	الدقهلية
Sharkia	24.5	144 799	5.6	33 489	30.1	178 288	الشرقية
Kalyoubia	23.1	108 104	5.0	23 575	28.1	131 679	القليوبية
Kafr-El-Sheikh	23.9	69 212	5.5	15 999	29.4	85 211	كفر الشيخ
Gharbia	21.7	95 054	6.5	28 527	28.2	123 581	الغربية
Menoufia	24.0	86 574	6.0	21 807	30.0	108 381	المنوفية
Behera	25.8	135 620	5.4	28 365	31.2	163 985	البحيرة
Ismailia	27.8	29 530	5.9	6 283	33.7	35 813	الاسماعيلية
Giiza	26.0	82 869	7.3	23 322	33.3	106 191	الجيزة
Beni-Suef	29.0	74 171	5.5	14 108	34.5	88 279	بنى سويف
Fayoum	30.1	85 605	4.8	13 674	34.9	99 279	الفيوم
Menia	28.2	130 982	5.4	25 214	33.6	156 196	المنيا
Asyout	27.2	104 106	6.2	23 974	33.4	128 080	السيوط
Suhag	26.1	108 767	5.7	23 565	31.8	132 332	سوهاج
Qena	24.4	67 629	5.4	14 862	29.8	82 491	قنا
Aswan	23.4	30 500	5.6	7 268	29.0	37 768	الأسوان
Luxor	21.6	22 730	5.9	6 265	27.5	28 995	الاقصر
Red Sea	22.7	7 177	4.4	1 398	27.1	8 575	البحر الأحمر
ElWadi ElGidid	24.6	5 062	4.0	833	28.6	5 895	الوادي الجديد
Matrouh	41.5	15 767	4.9	1 875	46.4	17 642	مطروح
North Sinai	30.5	11 654	4.8	1 855	34.8	13 509	شمال سيناء
South Sinai	14.0	2 209	3.7	583	17.7	2 792	جنوب سيناء

Figure No. (3-2)

شكل رقم (2-3)

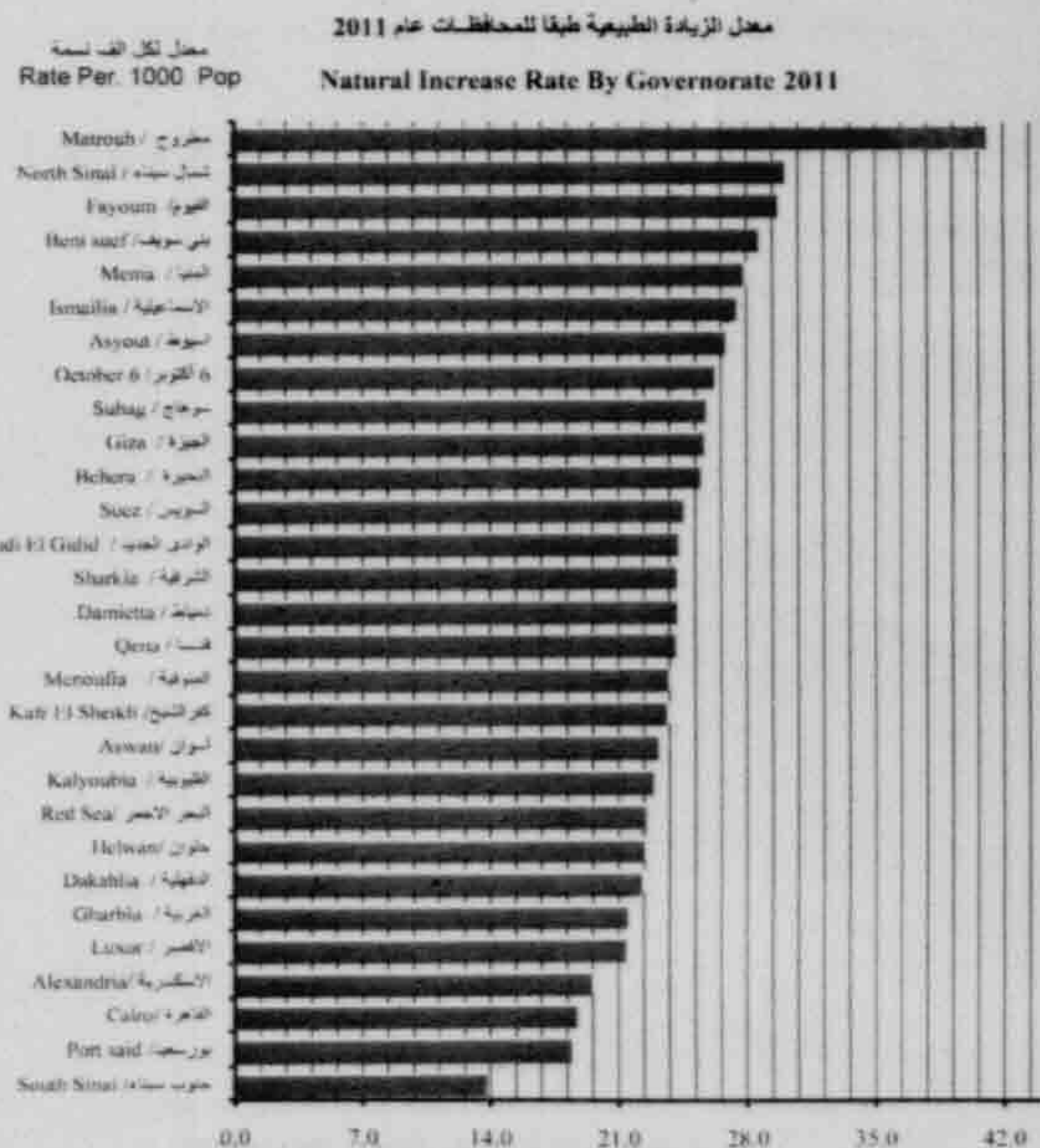

(1) Rate Per thousand of Pop.

Source : CAPMAS

(1) المعدل لكل 1000 نسمة

المصدر : الجهاز المركزي للتعبئة العامة والاحصاء



INFANT AND CHILD MORTALITY RATES IN URBAN AND RURAL AREAS BY SEX  
(1991 - 2010)

معدل وفيات الرضع والأطفال بحضر وريف الجمهورية طبقاً للتوزيع (2010-1991)

YEARS	معدل وفيات الأطفال (2)				معدل وفيات الرضع (1)				المناطق
	Children mortality rate (2)				Infant mortality rate (1)				
	ذكاة	نكوة	ريف	حضر	ذكاة	نكوة	ريف	حضر	
	Females	Males	Rural	Urban	Females	Males	Rural	Urban	
1991	56.1	51.5	57.8	46.8	37.3	35.2	37.0	35.0	1991
1992	57.9	52.0	60.7	45.4	37.5	35.3	38.0	33.0	1992
1993	48.6	43.1	51.3	37.7	33.4	30.4	34.0	29.0	1993
1994	43.5	42.8	48.6	35.7	30.8	30.9	33.0	28.0	1994
1995	42.5	40.5	54.8	23.7	30.2	29.4	38.0	19.0	1995
1996	39.6	38.3	43.2	33.5	29.0	28.4	31.0	26.0	1996
1997	40.6	39.4	44.9	33.7	30.5	30.0	33.0	27.0	1997
1998	40.2	38.0	42.8	33.6	29.7	28.6	31.0	26.4	1998
1999	36.9	38.3	39.0	35.4	28.6	30.2	29.0	29.0	1999
2000	36.4	40.7	42.4	33.7	29.3	33.6	34.0	29.0	2000
2001	33.6	37.0	35.9	34.7	26.7	29.7	28.0	29.0	2001
2002	27.3	28.5	29.7	25.6	21.0	21.9	22.0	20.0	2002
2003	28.0	30.4	29.8	28.4	20.7	23.0	21.6	22.1	2003
2004	27.7	30.7	29.2	29.2	21.3	23.8	21.8	23.8	2004
2005	24.3	27.7	24.5	28.3	18.7	21.4	18.1	23.1	2005
2006	23.7	26.9	22.3	29.8	18.1	20.6	16.3	24.0	2006
2007	21.1	24.1	19.7	27.2	16.5	18.9	14.8	22.3	2007
2008	19.6	21.6	17.9	25.0	15.0	16.4	13.0	19.9	2008
2009	16.2	17.6	15.6	18.8	11.1	12.1	10.0	13.9	2009
2010*	18.0	19.3	16.9	21.3	13.5	14.5	12.3	16.7	*2010

Figure No. (3-3)

شكل رقم (3-3)

معدل وفيات الرضع (حضر - ريف) (2010-1991)

Infant Mortality Rate (Urban - Rural) (1991- 2010)

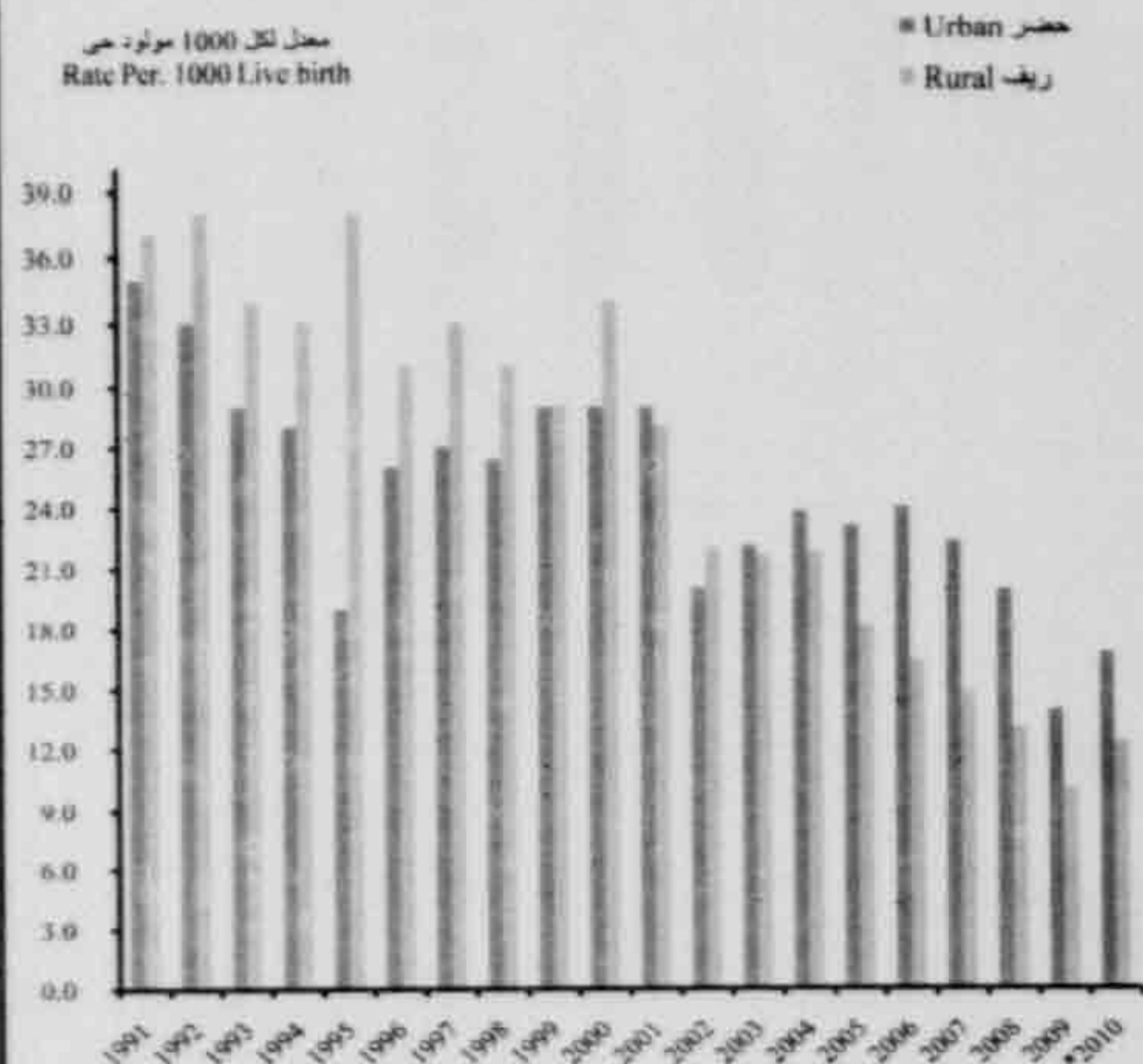

Rate per 1000 live births.

(1) Infant: less than one year old

(2) Child: less than five years old

Source: CAPMAS

المعدل لكل ألف مولود حي

(1) الرضيع أقل من سنة

(2) الأطفال أقل من خمس سنوات

المصدر: الجهاز المركزي للتعبئة العامة والإحصاء

معدل وفيات الأمهات (2)	معدل وفيات الرضع اقل من سنة (1)	معدل وفيات اقل من شهر (1)	السنوات
Maternal mortality rate (2)	Infant mortality rate Less than one year (1)	Neonatal mortality Rate (1)	Years
70	49.4	13.4	1987
50	43.3	12.7	1988
60	39.8	9.6	1989
50	37.8	9.4	1990
40	36.2	8.9	1991
50	36.3	9.0	1992
40	31.8	8.9	1993
40	30.8	9.8	1994
30	29.7	10.1	1995
30	28.7	10.9	1996
30	30.2	12.1	1997
30	29.1	11.4	1998
30	29.4	13.3	1999
30	31.5	16.4	2000
69	28.2	15.6	2001
67	21.5	8.5	2002
62	21.9	8.4	2003
65	22.6	10.0	2004
65	20.1	8.8	2005
65	19.4	9.6	2006
65	17.8	8.4	2007
65	15.7	7.1	2008
56	11.6	5.7	2009
54	14.0	6.4	*2010

Figure No. (3-4)

شكل رقم (3-4)

معدل وفيات اقل من شهر و الرضع الاقل من سنة (2010-2000)

Mortality rate of less than a month and infant mortality at least a year (2000-2010)

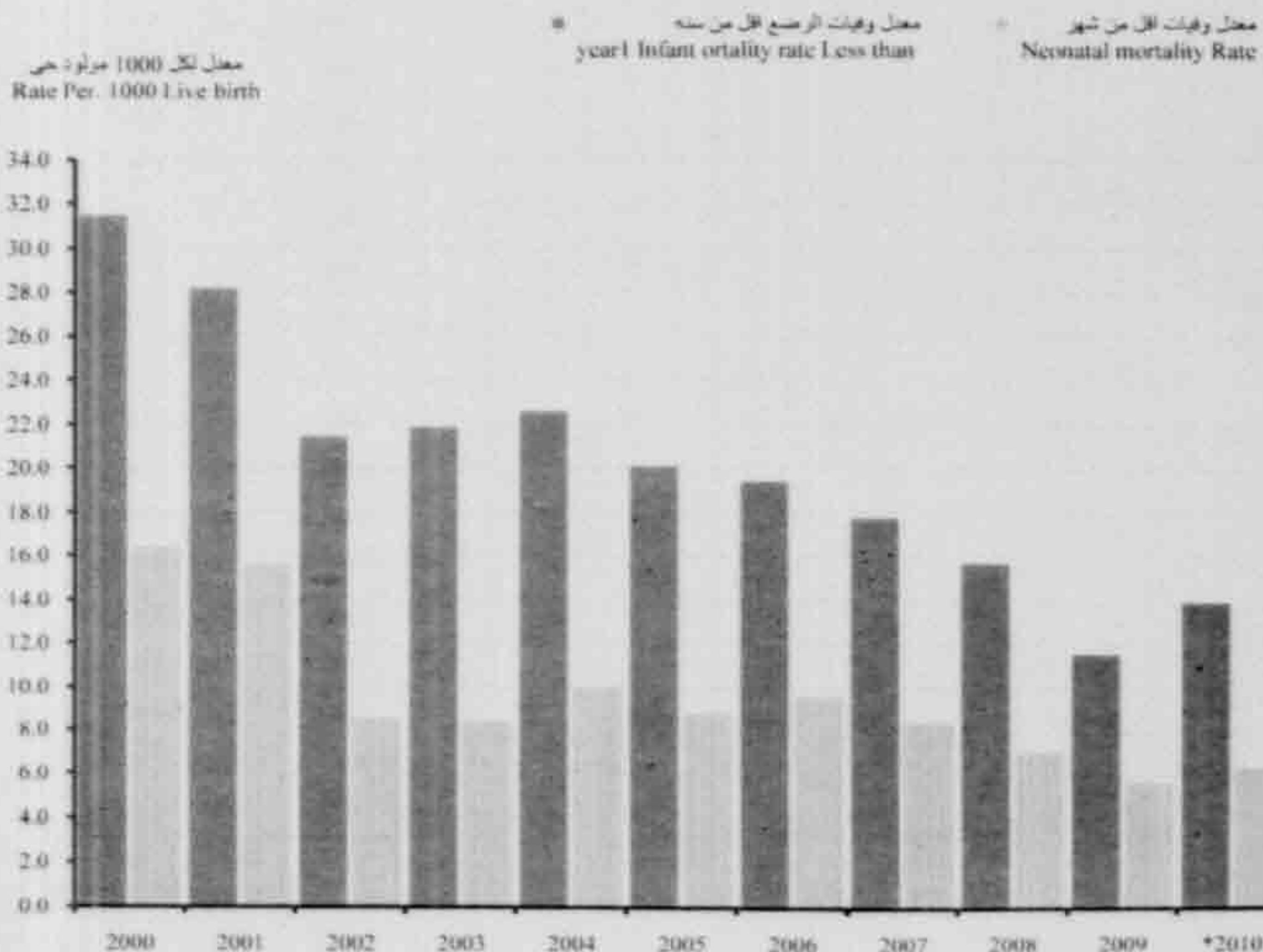

(1) Per 1000 live Births

(2) Per 100000 live Births

Source: CAPMAS

(1) لكل 1000 مولود حي

(2) لكل 100000 مولود حي

المصدر: الجهاز المركزي للتعبئة العامة و الإحصاء



No. (3- 5)

جدول رقم (3- 5)

TOTAL FERTILITY RATES BY AGE GROUPS IN SELSELECTED YEARS (1980-2008)

معدل الخصوبة الكلي طبقا لفئات السن في سنوات مختارة (1980 - 2008)

( PER 1000 WOMEN IN THE AGE OF PREGNANCY )

( لكل 1000 من النساء في سن الحمل )

Age groups	2008	2005	2003	2000	1998	1997	1995	1991	1988	1984	1980	فئات السن
15-19	50	48	47	51	64	52	61	73	72	73	78	19-15
20-24	169	175	185	196	192	186	200	207	220	205	256	24-20
25-29	185	194	190	208	194	189	210	235	243	265	280	29-25
30-34	122	125	128	147	135	135	140	158	182	223	239	34-30
35-39	59	63	62	75	73	65	81	97	118	151	139	39-35
40-44	17	19	19	24	22	18	27	41	41	42	53	44-40
45-49	2	2	6	4	1	5	7	14	6	13	12	49-45
Total Fertility Rate <sup>(1)</sup>	3.0	3.1	3.2	3.5	3.4	3.3	3.6	4.1	4.4	4.9	5.3	معدل الخصوبة الكلي <sup>(1)</sup>

شكل رقم (3-5)

Figure (3-5)

معدل الخصوبة الكلي (2008-1980)  
TOTAL FERTILITY RATE (1980 - 2008)

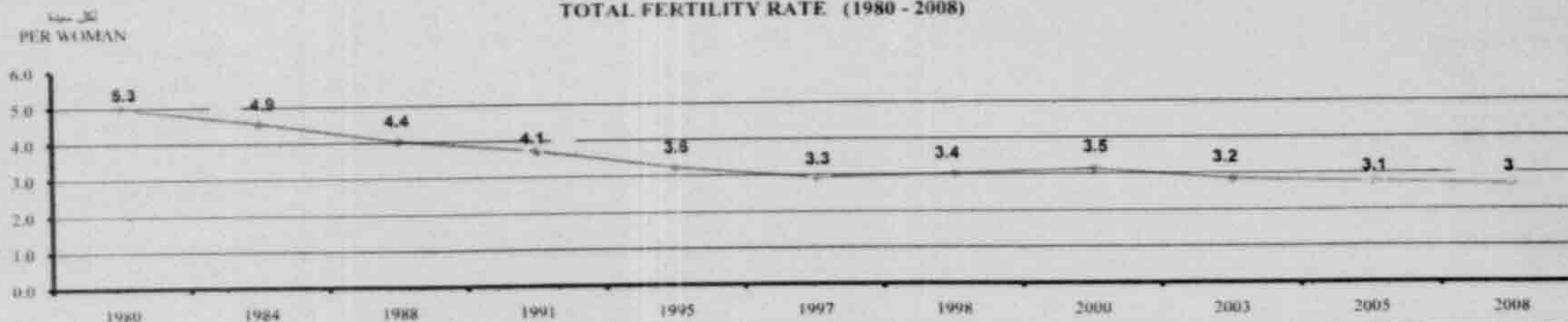

(1) Per woman

Source : CAPMAS

(1) لكل سيدة

المصدر : الجهاز المركزي للتعبئة العامة و الإحصاء

No. (3-6)

## PERCENTAGE DISTRIBUTION OF DEATHS BY CAUSE OF DEATH &amp; SEX (2006 -2010) (%)

جدول رقم (3-6) التوزيع النسبي للوفيات طبقا لأسباب الوفاة والنوع في السنوات (2006-2010) (%)

Death Causes	Sex	2010			2009			2008			2007			2006			النوع
		جملة	انث	ذكور	جملة	انث	ذكور	جملة	انث	ذكور	جملة	انث	ذكور	جملة	انث	ذكور	
		Total	Females	Males	Total	Females	Males	Total	Females	Males	Total	Females	Males	Total	Females	Males	
Total		100	100	100	100	100	100	100	100	100	100	100	100	100	100	100	اسباب الوفاة الاجمالي
Certain Infections & Parasitic Diseases		2.64	2.58	2.69	2.40	2.38	2.41	2.29	2.36	2.23	2.14	2.22	2.09	2.44	2.53	2.37	امراض معدية وطفيلية معينة
Neoplasms		6.33	6.14	6.49	5.89	5.56	6.16	5.36	5.06	5.60	5.17	4.92	5.37	5.69	5.44	5.90	الأورام
Diseases of The Blood & Blood-Forming Organs & Certain Disorders Involving The Immune Mechanism		0.23	0.27	0.2	0.20	0.24	0.16	0.19	0.21		0.17	0.19	0.15	0.20	0.24	0.17	أمراض الدم وأعضاء تكوين الدم واضطرابات معينة تتضمن أجهزة المناعة
Endocrine ,Nutritional & Absorption diseases		3.75	4.68	2.99	4.23	5.02	3.58	4.18	4.90	3.59	3.57	4.20	3.06	3.69	4.23	3.24	أمراض الغدد الصماء والتغذية والامتصاص
Mental & Behavioural Disorders		0.13	0.13	0.13	0.17	0.18	0.16	0.16	0.16	0.15	0.15	0.19	0.13	0.16	0.18	0.15	الاضطرابات العقلية والسلوكية
Diseases of The Nervous System		1.69	1.81	1.6	1.58	1.61	1.55	1.56	1.61	1.52	1.48	1.52	1.45	1.58	1.64	1.53	أمراض الجهاز العصبي
Diseases of The Eye & Its Annex		0.00	0.00	0.00	0.01	0.01	0.01	0.01	0.01	0.01	0.01	0.01	0.01	0.02	0.02	0.02	أمراض العين وملحقاتها
Disorders of The Ear & Mastoid Process		0.00	0.00	0.00	0.01	0.00	0.01	0.00	0.00	0.00	0.01	0.01	0.01	0.01	0.01	0.01	الاضطرابات بالأذن والقوقعة العظمية
Diseases of The Circulatory System		37.89	40.66	35.6	40.02	43.03	37.52	36.51	38.91	34.59	36.86	39.13	35.01	38.75	40.97	36.96	أمراض الجهاز الدوري
Diseases of The Respiratory System		5.51	5.68	5.36	5.30	5.42	5.22	5.26	5.45	5.10	5.39	5.60	5.22	6.03	6.25	5.85	أمراض الجهاز التنفسي
Diseases of The Digestive System		10.67	8.63	12.36	10.22	8.36	11.75	9.30	7.55	10.71	8.50	6.76	9.91	8.93	7.26	10.28	أمراض الجهاز الهضمي
Diseases of the Skin & Subcutaneous tissues		0.05	0.07	0.03	0.05	0.06	0.04	0.04	0.05	0.03	0.03	0.05	0.03	0.04	0.05	0.03	أمراض الجلد والنسيج الخفي تحت الجلد
Diseases of The Musculoskeletal System & Connective Tissue		0.71	0.88	0.57	0.64	0.74	0.55	0.59	0.75	0.46	0.64	0.77	0.53	0.78	0.93	0.66	أمراض الجهاز العضلي الهيكلي والنسيج الضام
Diseases of The Genitourinary System		3.36	3.24	3.46	3.26	3.13	3.37	3.19	3.04	3.32	3.14	2.93	3.30	3.29	3.02	3.51	أمراض الجهاز التناسلي البولي
Pregnancy ,Childbirth & Puerperium		0.07	0.16		0.07	0.16	0.00	0.06	0.14	0.00	0.06	0.13	0.00	0.06	0.14	0.00	الحمل والولادة والنفاس
Certain conditions originating in the Perinatal period		1.85	1.79	1.9	1.25	1.21	1.29	1.39	1.35	1.42	1.35	1.29	1.40	1.35	1.25	1.42	حالات معينة تنشأ خلال فترة الولادة
Congenital Malformations, Deformations & Chromosomal Abnormalities		1.33	1.38	1.29	1.20	1.20	1.19	1.19	1.21	1.17	1.10	1.15	1.06	1.20	1.28	1.15	التشوهات والمعادن والتشوهات الصبغية
Symptoms ,Signs & Abnormal Clinical & Laboratory findings, not elsewhere classified		18.61	19.29	18.04	18.72	19.17	18.34	23.97	24.64	23.43	25.60	26.37	24.97	21.26	21.96	20.68	أعراض وعلامات ونتائج مخبرية ومخبرية شائعة لم تصنف في مكان آخر
External causes of Morbidity & Mortality		5.18	2.62	7.29	4.80	2.52	6.68	4.76	2.60	6.49	4.63	2.56	6.30	4.52	2.60	6.07	الأسباب الخارجية للمراضة والاماتة

According to the International classification of diseases (Tenth review)

طبقا للتصنيفات الدولية للأمراض (المراجعة العاشرة)

Source: CAPMAS

المصدر : الجهاز المركزي للتعبئة العامة والإحصاء



إشهادات الطلاق		عقود الزواج		Years
Divorces Proclamations		Marriages Contracts		
معدل (1)	العدد (بالآلاف)	معدل (1)	العدد (بالآلاف)	المسنوات
Rate (1)	NO. (000)	Rate (1)	NO. (000)	
2.5	65	10.9	282	1960
1.5	73	8.5	414	1985
1.4	69	8.5	406	1986
1.4	69	8.2	402	1987
1.4	68	8.2	413	1988
1.2	65	7.5	392	1989
1.3	67	7.6	405	1990
1.2	64	7.3	400	1991
1.1	62	7.1	397	1992
1.1	65	7.6	432	1993
1.2	67	7.8	452	1994
1.1	68	7.9	471	1995
1.2	69	8.3	489	1996
1.2	71	8.2	494	1997
1.2	72	8.2	504	1998
1.2	73	8.4	525	1999
1.1	69	9.3	592	2000
1.1	70	7.0	458	2001
1.1	70	7.7	511	2002
1.0	70	7.9	537	2003
0.9	64	7.9	551	2004
0.9	65	7.4	523	2005
0.9	65	7.3	523	2006
1.1	78	8.4	615	2007
1.1	84	8.8	660	2008
1.8	141	9.9	759	2009
1.9	149	11.0	865	2010
1.9	153	11.1	894	*2011

Figure (3-6)

تطور معدلات الزواج والطلاق (2011-1985-1960)

DEVELOPMENT OF MARRIAGE & DIVORCE RATES(1960-1985- 2011)

شكل رقم (3-6)

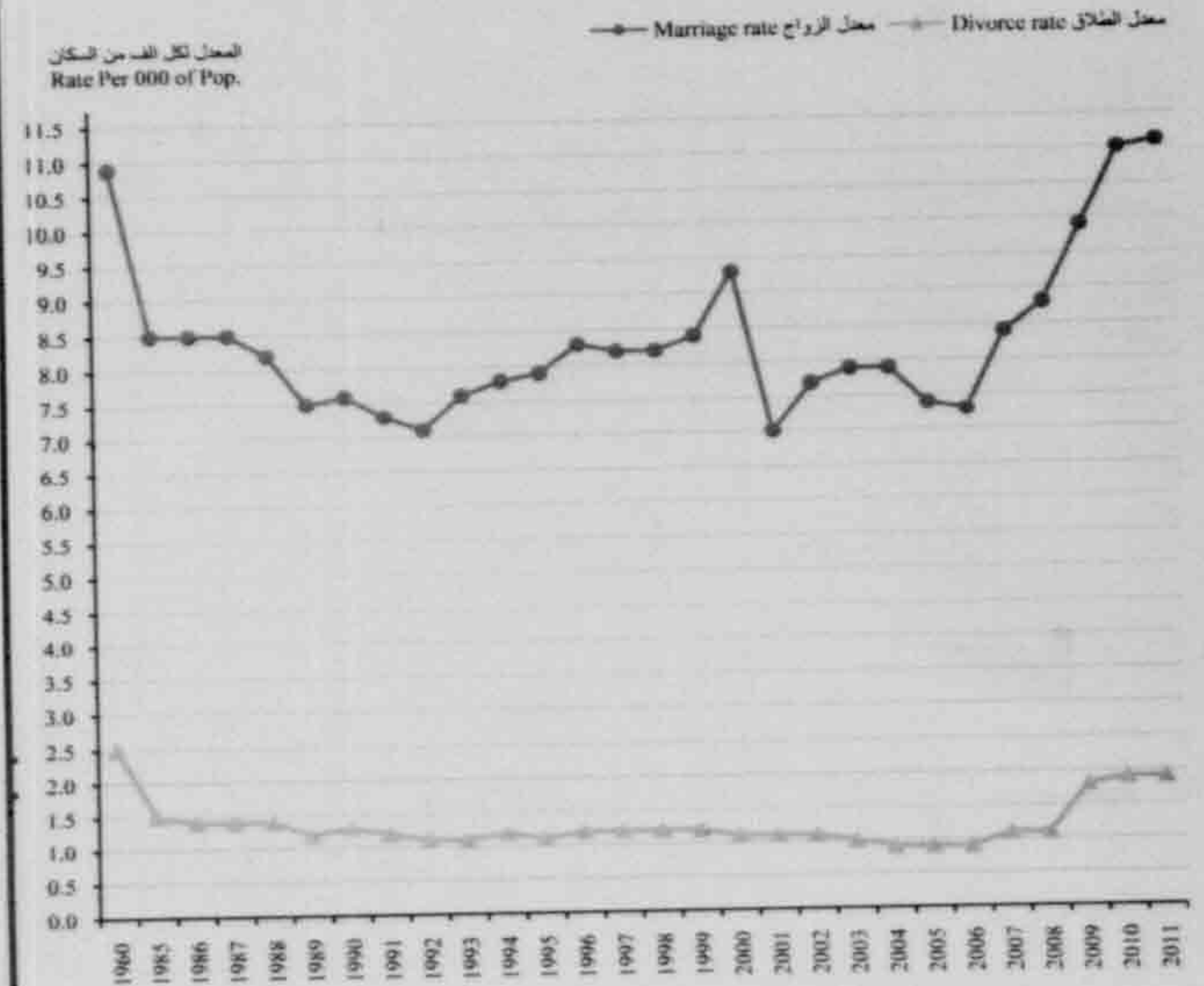

(1) Rate per thousand of pop.

Source: CAPMAS

(1) لكل الف من السكان  
المصدر : الجهاز المركزي للتعبئة العامة والإحصاء



## MARRIAGE &amp; DIVORCE BY GOVERNORATE (2008- 2011)

الزواج والطلاق بمحافظات الجمهورية (2008 - 2011)

Governorates	* 2011				2010				2009				2008				المحافظات
	اشهادات الطلاق Divorces Proclamations		عقود الزواج Marriages Contracts		اشهادات الطلاق Divorces Proclamations		عقود الزواج Marriages Contracts		اشهادات الطلاق Divorces Proclamations		عقود الزواج Marriages Contracts		اشهادات الطلاق Divorces Proclamations		عقود الزواج Marriages Contracts		
	المعدل Rate <sup>(1)</sup>	عدد No.	المعدل Rate <sup>(1)</sup>	عدد No.	المعدل Rate <sup>(1)</sup>	عدد No.	المعدل Rate <sup>(1)</sup>	عدد No.	المعدل Rate <sup>(1)</sup>	عدد No.	المعدل Rate <sup>(1)</sup>	عدد No.	المعدل Rate <sup>(1)</sup>	عدد No.	المعدل Rate <sup>(1)</sup>	عدد No.	
Total	1.9	152 944	11.1	894 040	1.9	149 376	11.0	864 857	1.8	141 467	9.9	758 004	1.1	84 430	8.5	660 159	الجمهورية
Cairo	3.7	31 846	15.2	131 803	4.0	28 918	16.1	117 024	4.2	29 572	12.5	88 843	1.2	12 646	5.3	56 170	القاهرة
Alexandria	2.9	13 070	9.8	43 980	2.7	11 798	9.2	40 512	1.6	6 823	5.4	22 149	2.1	9 197	5.4	23 626	الاسكندرية
Port-Said	4.1	2 535	11.0	6 838	3.8	2 312	11.4	6 937	4.1	2 485	10.3	6 155	3.6	2 118	14.0	8 219	بورسعيد
Suez	3.5	2 011	16.0	9 093	2.8	1 558	11.9	6 625	2.4	1 310	10.7	5 799	2.2	1 141	10.4	5 469	السويس
Helwan	-	-	-	-	2.3	4 170	14.2	18 447	1.1	1 972	7.6	13 713	-	-	-	-	حلوان
6 October	-	-	-	-	2.5	7 567	15.4	40 502	4.7	14 050	21.0	62 145	-	-	-	-	6 أكتوبر
Damietta	1.8	2 240	9.6	11 739	1.9	2 249	10.4	12 383	1.8	2 112	9.2	10 766	1.6	1 785	10.6	12 090	دمياط
Dakahlia	1.7	9 221	11.2	61 389	1.8	9 900	11.0	59 147	2.3	12 203	10.6	55 702	1.5	7 573	11.2	57 673	الدقهلية
Sharkia	1.5	9 065	11.6	68 913	1.5	8 892	11.0	63 632	1.4	7 995	10.8	61 237	0.9	4 956	8.9	49 845	الشرقية
Kalyubia	1.8	8 641	10.3	48 349	1.7	7 946	10.3	47 504	1.6	7 213	10.0	45 044	1.3	5 723	9.3	39 545	القليوبية
Kafr-El-Sheikh	1.1	3 211	10.6	30 714	1.2	3 406	11.4	32 483	1.2	3 201	8.9	24 653	0.9	2 572	12.1	32 827	كفر الشيخ
Gharbia	2.1	9 281	14.8	64 763	1.7	7 223	12.1	52 075	1.7	7 252	11.3	47 804	1.1	4 888	10.1	41 913	الغربية
Menoufia	1.2	4 188	10.9	39 375	1.2	4 161	11.1	39 150	1.1	3 721	10.1	34 910	0.9	3 100	12.0	40 606	المنوفية
Behera	1.2	6 562	12.5	65 668	1.4	7 124	11.3	58 290	1.3	6 782	9.4	47 571	0.9	4 501	11.0	54 364	البحيرة
Ismailia	2.2	2 299	9.6	10 170	2.3	2 438	11.3	11 770	2.3	2 365	11.0	11 141	2.3	2 237	12.2	12 137	الإسماعيلية
Giza	2.8	19 619	6.7	46 211	4.1	12 708	6.7	20 874	1.9	5 664	4.0	12 084	0.5	3 213	3.7	21 658	الجيزة
Beni-Suef	1.2	3 007	9.8	25 019	1.2	3 102	10.5	26 186	1.4	3 294	9.5	23 152	0.8	1 878	9.1	21 626	بنى سويف
Fayoum	1.5	4 322	10.6	30 213	1.2	3 358	10.1	27 774	1.4	3 661	9.2	24 630	0.7	2 848	11.1	29 197	الفيوم
Menia	1.0	4 585	10.7	49 567	0.9	4 273	9.2	41 709	1.0	4 288	9.3	40 954	0.7	3 014	7.8	38 141	المنيا
Ayout	0.8	2 908	9.3	35 652	0.8	2 930	8.6	32 388	0.8	2 849	7.9	28 863	0.6	2 227	8.0	29 703	أسيوط
Subah	0.9	3 867	10.4	43 273	0.9	3 552	10.1	41 117	0.9	3 593	8.7	34 485	0.6	2 399	7.4	28 858	سوهاج
Qena	1.4	3 746	11.0	30 488	1.4	3 831	10.3	27 902	1.2	3 925	8.4	26 727	0.8	3 026	8.1	30 023	قنا
Aswan	2.6	3 450	15.4	20 060	2.3	2 938	15.9	20 392	2.1	2 636	12.3	15 348	1.2	1 524	8.8	11 582	أسوان
Luxor	1.4	1 439	10.3	10 834	1.0	1 022	8.6	8 873	1.3	603	9.5	4 565	0.9	0 423	7.9	4 013	الاقصر
Red Sea	1.5	491	6.5	2 047	1.7	506	6.7	1 973	1.5	421	6.0	1 739	0.7	0 251	4.4	1 565	البحر الاحمر
ElWadi ElGhidid	1.2	241	11.3	2 333	1.1	219	11.1	2 246	1.0	192	10.2	2 009	0.8	146	10.4	2 007	الوادى الجديد
Matrouh	1.6	596	9.0	3 410	2.3	591	12.3	3 174	2.2	546	8.7	2 143	1.6	524	7.9	2 065	مطروح
North Sinai	1.0	377	6.3	1 880	2.5	571	8.9	3 385	1.7	622	8.8	3 253	1.4	447	11.1	3 991	شمال سيناء
South Sinai	0.8	126	1.6	259	1.4	113	4.8	383	1.5	117	2.7	420	0.5	73	4.0	646	جنوب سيناء

(1) Rate per thousand of pop.

Source : CAPMAS

(1) المعدل لكل ألف نسمة

المصدر : الجهاز المركزي للتعبئة العامة والإحصاء



NO. (3-9)

جدول رقم (3-9)

## LIFE EXPECTANCY AT BIRTH, BY SEX (2006-2012)

توقع البقاء على قيد الحياة عند الميلاد طبقاً للنوع (2012-2006)

Unit : (Year)

الوحدة : (سنة)

نسبة التغير السنوي (1) Annual Change % (1)		توقع البقاء Life Expectancy		السنوات Years
انثى	ذكور	انثى	ذكور	
Females	Males	Females	Males	
-	-	69.1	66.5	2006
0.7	0.6	69.6	66.9	2007
0.6	0.7	70	67.4	2008
0.7	0.6	70.5	67.8	2009
0.6	0.6	70.9	68.2	2010
0.7	0.6	71.4	68.6	2011
0.4	0.6	71.7	69.0	2012

Figure (3-7)

توقع البقاء على قيد الحياة عند الميلاد طبقاً للنوع (2012-2006)

شكل رقم (3-7)

## LIFE EXPECTANCY AT BIRTH BY SEX (2006-2012)

بالسنوات  
Years

= Males ذكور = Females انثى

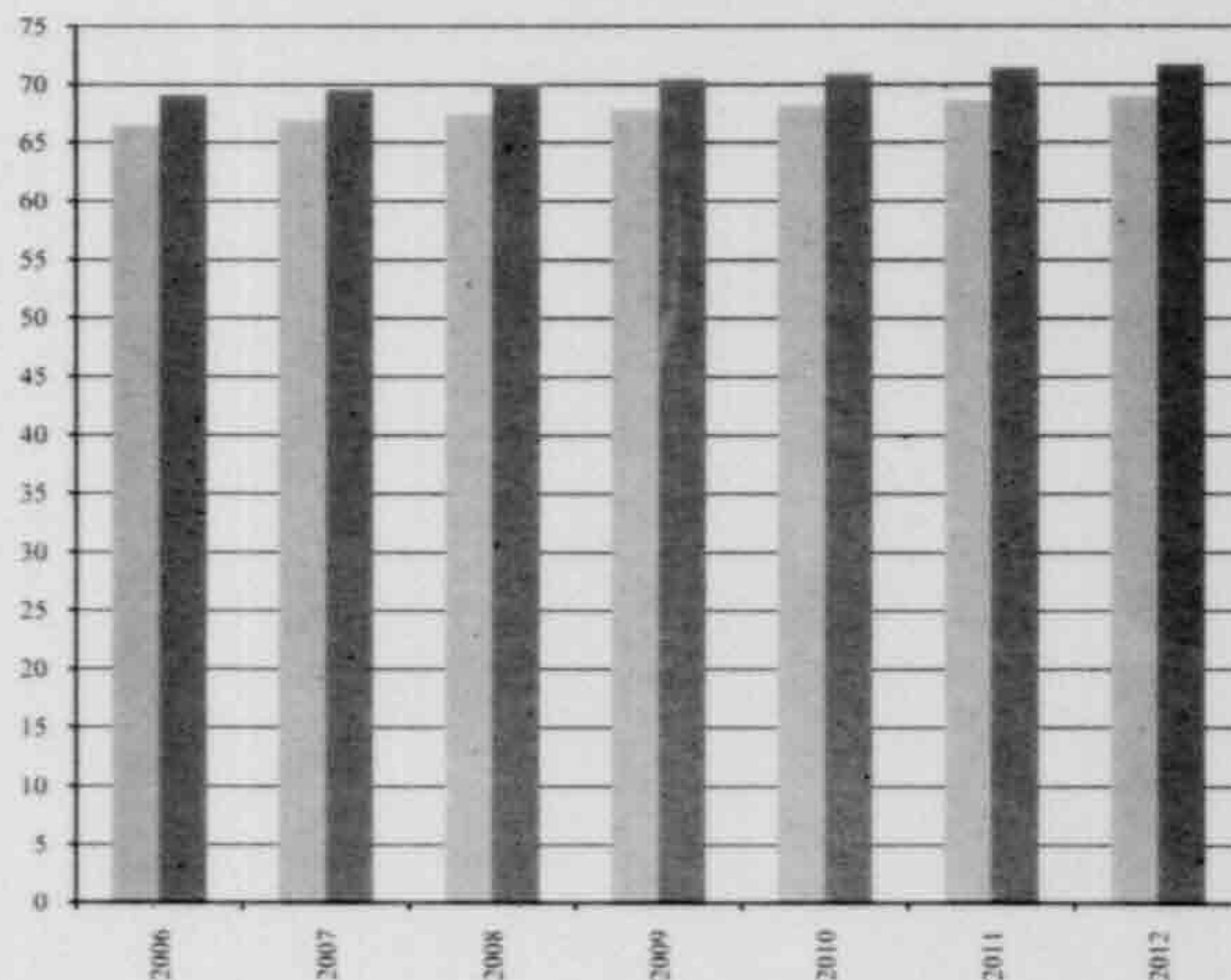

(1) Percentage change from the previous year

(1) نسبة التغير عن السنة السابقة

Source : CAPMAS

المصدر : الجهاز المركزي للتعبئة العامة والإحصاء

SECTION -4

الباب الرابع

العمل



LABOR



## SECTION (4) LABOR

This section includes the labor force data with all types.

CAPMAS has an essential role in the collection, assessment analysis and dissemination of manpower and labor force data from many sources such as population censuses, demographic researches, statistics & various studies. The most important researches & statistics conducted periodically are:

### 1 - Labor Force Sample Survey

This survey was conducted for the first time in Egypt on November 1957, and continued periodically , until it is finally settled as a quarterly issued since 2007. Starting from January 2008 has been development the methodology that used to collect data to be representative of the study reality during the research period, by dividing the sample for each governorate into (5) parts and fulfillment each part separately by periodicity at the middle of the month during three months (in the middle and end of the month). It measures the manpower and the civilian labor force and provides data on employment and unemployment adding to their characteristics such as geographical, gender and age distribution.

#### **Labor Force Definition:**

All the individuals which their ages range are from 15 (the minimum age of employment according to the Egyptian labor law) to 65 years old (the retirement age) whether they are actually taking part by their physical or mental efforts in an activity related to the production of commodities and services (Employed) or the individuals who are capable and willing to perform such activity and searching for work but can't find it (unemployed). Starting from year 2008 data is for population 15 year old and more.

## الهاب الرابع العمل

يشتمل هذا الهاب على بيانات القوى العاملة بمختلف أنواعها .

ويقوم الجهاز المركزي للتعينة العامة والإحصاء . بالنور الأساسي في جمع وتقييم وتحليل ونشر بيانات القوى البشرية وقوة العمل من مصادر عديدة تتمثل في تعدادات السكان والأبحاث الديموجرافية والإحصاءات والدراسات المختلفة . ومن أهم الأبحاث والإحصاءات التي يقوم بها الجهاز بصفة دورية:

### ١ - بحث القوى العاملة بالصينة

أجرى هذا البحث لأول مرة في مصر في شهر نوفمبر من عام ١٩٥٧ ، واستمر تنفيذه في دورات متعاقبة ، واستقر كبحث ربع سنوي إعتباراً من عام ٢٠٠٧ وإبتداءً من دورة يناير ٢٠٠٨ تم تطوير المنهجية المستخدمة في جمع البيانات لتكون أكثر تمثيلاً لواقع مجتمع الدراسة خلال فترة البحث. وذلك عن طريق تقسيم العينة الخاصة بكل محافظة إلى خمسة أجزاء ويتم إستيفاء كل جزء منها على حدة بدورية نصف شهرية وذلك طوال الثلاثة أشهر (في منتصف ونهاية الشهر) ويهدف البحث إلى قياس القوى البشرية وقوة العمل المدنية ، وتوفير بيانات عن العمالة والبطالة وخصائصها المختلفة مثل توزيعها الجغرافي والنوعي والعمرى .

#### **تعريف قوة العمل:**

هي جميع الأفراد الذين تتراوح أعمارهم من ١٥ سنة (وهو الحد الأدنى لسن العمل وفقاً لقانون العمل المصري) إلى أقل من ٦٥ سنة (وهو السن الذي يتوقف المشتغلون فيه عن العمل) سواء منهم الذين يساهمون فعلاً بجهودهم الجسدية أو العقلية في أي عمل يتصل بإنتاج السلع والخدمات (المشتغلون) وهم ١٥ سنة فأكثر أو الذين يقدررون على أداء مثل هذا العمل ويرغبون فيه ويبحثون عنه ولكنهم لا يجدونه (المتعطلون) وهم الأفراد في سن (١٥ - ٦٤ سنة). وبدأً من عام ٢٠٠٨ البيانات للسكان لفئة السن ١٥ سنة فأكثر.



## ٢ - نشرة العاملين بالحكومة والقطاع العام / الأعمال العام

يرجع تاريخ إصدار هذا الإحصاء إلى عام ١٩٤١ ومنذ ذلك التاريخ مر بتطورات عديدة . وقد أصبح صدوره سنوياً منذ عام ١٩٧٨ . وحالياً يتم الحصول على بياناته . فيما يخص العاملين بالحكومة . من الجهاز المركزي للتنظيم والإدارة . بينما تستوفى البيانات الخاصة بالعاملين بالقطاع العام والأعمال العام من واقع سجلات وملفات شئون العاملين بوحدات القطاع العام والأعمال العام . ويهدف هذا الإحصاء إلى توفير بيانات عن أعداد العاملين المدنيين بكل من الحكومة والقطاع العام وقطاع الأعمال العام وفقاً لمصانصهم المختلفة .

## ٣ - نشرة الأجانب العاملين في جمهورية مصر العربية

تهدف هذه النشرة إلى توفير بيانات عن حجم وخصائص مجتمع الأجانب العاملين بأجهزة الدولة (وزارات - هيئات عامة - محافظات - قطاع الأعمال العام) . وكذلك تراخيص العمل للأجانب العاملين في مصر في القطاعين العام والخاص (لا يشمل الحبراء العسكريين) . ويتم إستيفاء بيانات الأجانب العاملين بأجهزة الدولة وفق إستمارة خاصة بذلك . وبيانات تراخيص العمل من وزارة القوى العاملة والهجرة . تصدر هذه النشرة كل عامين .

## ٤ - نشرة التوظيف والأجور وساعات العمل

يجرى هذا الإحصاء منذ عام ١٩٤٢ . بهدف توفير بيانات عن أعداد المشتغلين ومتوسطات أجورهم ومتوسطات ساعات العمل في الأنشطة المختلفة . وحتى عام ١٩٦٥ كان يتم إجراؤه على دورتين سنوياً . ثم رُوي الإقتصار على إجرائه مرة واحدة سنوياً عن شهر أكتوبر . وذلك نظراً لما يتسم به هذا الشهر من إستقرار للعمالة في الأنشطة المختلفة . ويتم جمع البيانات على إستمارة خاصة بذلك من جميع منشآت القطاع العام وقطاع الأعمال العام . ومنشآت القطاع الخاص التي يعمل بها عشرة مشتغلون فأكثر .

## ٥ - نشرة إحصاء إصابات العمل

تهدف هذه الإحصائية . التي تصدر سنوياً . إلى توفير بيانات عن إصابات العمل في منشآت القطاع العام وقطاع الأعمال العام . ومنشآت القطاع الخاص التي يعمل بها خمسون عاملاً فأكثر . حيث تجمع البيانات على إستمارة مخصصة لذلك عن سنة ميلادية من واقع السجلات والمستندات المترافرة لدى تلك المنشآت

## 2 - Workers in Governmental, Public & Public business Sector Bulletin:

This issue of statistic dated in 1941 and since then go through several development, Finally, it has become annually issued since 1978. Currently, data obtained, with respect to governmental workers, from the Central Agency for Organization & Management . While data of public and public business sector from the records of personal files of public & public business sector units. It aims to provide statistical data on the numbers of civilian workers in both the governmental, public and public business sector, according to their various characteristics.

## 3 - Foreign Workers at A.R.E Bulletin:

This publication aims to provide data on the size and characteristics of the foreigners working on the state (ministries - public organizations - governorates, and public business sector), as well as work liscence for foreiners working in Egypt in the public & private sector ( excluding the military experts). Data concerning foreingers working in the state's agencies are obtained according to special questionnair, while work liecence data from Ministry of Labor Force & Migration. This bulletin be issued every two years, will be issued annually.

## 4 - Employment, Wages and Working Hours Bulletin:

This statistic has been held since 1942 in order to provide data on the numbers of workers, average wages and average working hours in different activities. Till 1965 it was conducted on the two annual series, then took place once a year in October, in regard of the stability of employment in different activities during this month . The data are collected on a special form of all establishments of public, public business sector and private sector (ten workers and more).

## 5 - Work Injuries Statistical Bulletin:

This statistic, which is issued annually aims to provide data on work injuries in the public, public business sector establishments, and private sector, (establishments that contain fifty workers and more), the data is collected on a special form of a calender year from the records & documents available to these establishments.



## Industry Clacification

## تصنيف النشاط الاقتصادي

Code	Economic Activity	النشاط الاقتصادي	الكود
A	Agriculture, Hunting , Forestry & Cutting of wood trees	الزراعة والصيد واستغلال الغابات وقطع اشجار الاخشاب	أ
B	Mining & quarrying	التعدين و إستغلال المعادن	ب
C	Manufactures	الصناعات التحويلية	ج
D	Electric, gas, steam, air condition supply	إمداد الكهرباء ، الغاز ، البخار وإمدادات تكييف الهواء	د
E	Water support, drains, recycling	الإمداد المائي وشبكات الصرف الصحي	هـ
F	Constractions	التشييد والبناء	و
G	Whole and retail sale vehicles , motorcycles repairing	تجارة الجملة والتجزئة وإصلاح المركبات	ز
H	Transportation & storage	النقل والتخزين	ح
I	Food, residence services	خدمات الغذاء والإقامة	ط
J	Information, Telecommunications	المعلومات والإصالات	ي
K	Insurance & Financial Intermediation	الوساطة المالية والتأمين	ك
L	Real estate, Renting	أنشطة العقارات والتأجير	ل
M	Specialized technical, scientific activities	الأنشطة الطموية والتقنية المتخصصة	م
N	Administrative Activities & Support Services	الأنشطة الإدارية وخدمات الدعم	ن
O	Public Administration ,defense, social solidarity	الإدارة العامة و الدفاع والضمأن الإجتماعي	س
P	Education	التعليم	ع
Q	Health and Social Work	الصحة و العمل الاجتماعي	ف
R	Amusement&Creation&Arts Activities	أنشطة الفنون والإبداع والتسلية	ص
S	Other Services Activities	أنشطة الخدمات الأخرى	ق
T	Services of home service for private households	خدمات أفراد الخدمة المنزلية للأسر الخاصة	ر
U	International and Regional Agencies &Organizated	المنظمات و الهيئات الدولية والإقليمية	ش
V	Activities not classification	أنشطة غير مضمنة التوسيف	ت

NO . (4-1)

ANNUAL ESTIMATES OF LABOR FORCE STATUS ,BY SEX (2001-2011)

Unit : 00

جدول رقم (1-4)

التقديرات السنوية للقوى العاملة طبقا للنوع (2001 - 2011)

الوحدة : بالآلاف

Item	2011	2010	2009	2008	2007	2006	2005	2004	2003	2002	2001	النوع
<b>قوة العمل</b>												
<b>الاجملي</b>												
Total	26 5290	26 1800	25 3530	24 6520	24 2500	23 2860	22 1040	20 8713	20 3596	19 8768	19 3395	الاجملي
Males	20 5406	20 1400	19 4100	19 1200	18 5110	18 0810	17 0760	15 8790	15 8387	15 5339	15 2129	ذكور
Females	5 9884	6 0400	5 9430	5 5320	5 7390	5 1250	5 0280	4 9923	4 5209	4 3429	4 1266	إناث
<b>المشغولون</b>												
<b>الاجملي</b>												
Total	23 3459	23 8290	22 9750	22 5080	22 1150	20 7710	19 6540	18 7175	18 1189	17 8562	17 5566	الاجملي
Males	18 7187	19 1530	18 3970	18 0420	17 4330	16 8730	15 8820	14 9365	14 6520	14 5507	14 3611	ذكور
Females	4 6272	4 6760	4 5780	4 4660	4 6820	3 8980	3 7720	3 7810	3 4669	3 3055	3 1955	إناث
<b>المستعملون</b>												
<b>الاجملي</b>												
Total	3 1834	2 3510	2 3780	2 1440	2 1350	2 4350	2 4500	2 1539	2 2407	2 0206	1 7830	الاجملي
Males	1 8220	9870	1 0130	1 0780	1 0780	1 2080	1 1940	9426	1 1867	9832	8518	ذكور
Females	1 3614	1 3640	1 3650	1 0660	1 0570	1 2270	1 2560	1 2113	1 0540	1 0374	9312	إناث
<b>معدل البطالة (%)</b>												
<b>الاجملي</b>												
Total	11.99	9.00	9.40	8.70	8.90	10.60	11.20	10.32	11.01	10.17	9.22	الاجملي
Males	8.87	4.90	5.22	5.64	5.82	6.68	6.99	5.94	7.49	6.33	5.60	ذكور
Females	22.73	22.57	22.97	19.27	18.41	23.94	24.98	24.26	23.31	23.89	22.57	إناث

Figure No. (4-1)

شكل رقم (1-4)

التقديرات السنوية للقوى العاملة طبقا للنوع (2001-2011)  
Annual Estimated of Labor force By Sex (2001-2011)

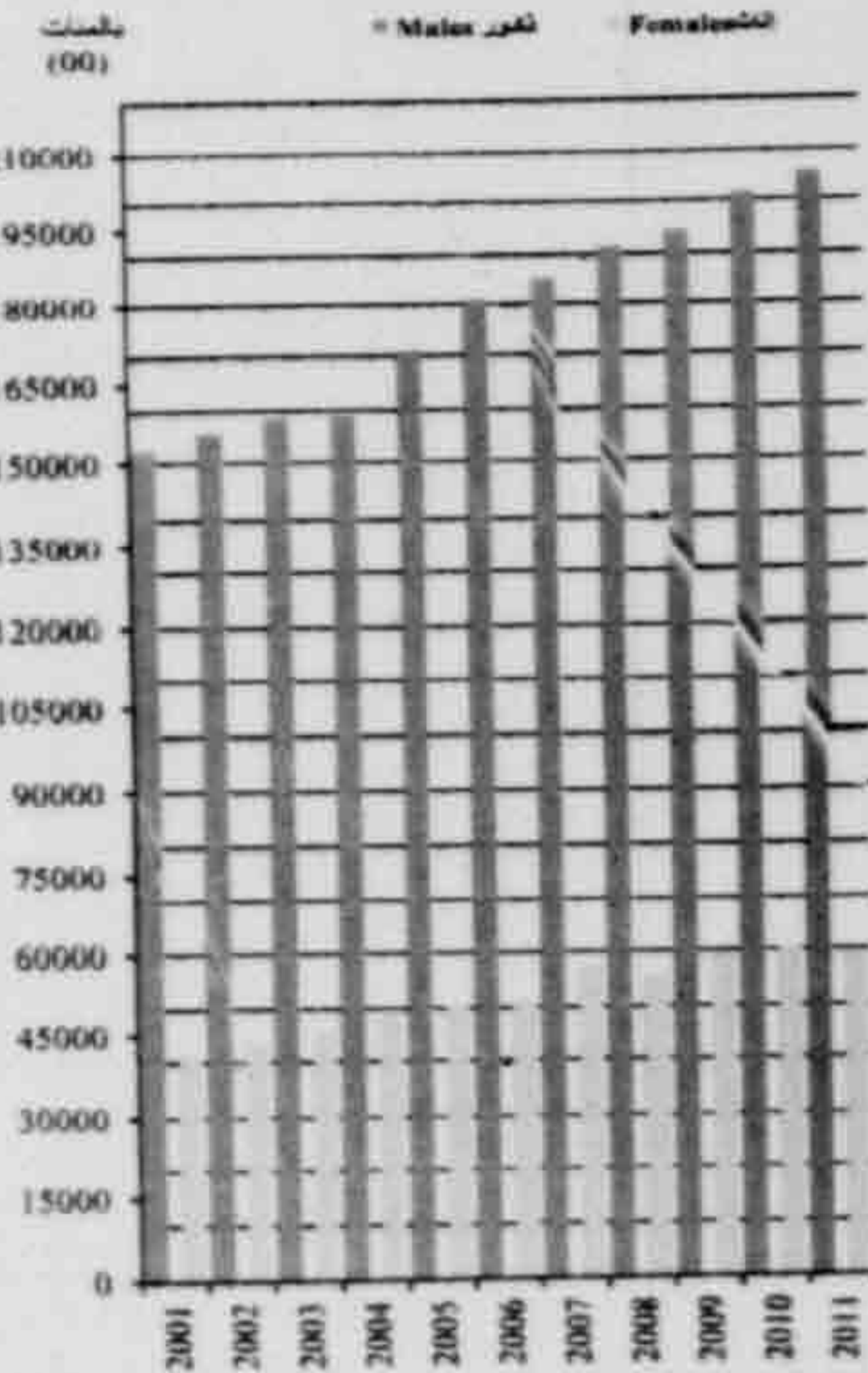

Source : CAPMAS

المصدر: الجهاز المركزي للتعبئة العامة والإحصاء



No. (4-2)

جدول رقم ( 4-2 )

## QUARTERLY ESTIMATES OF LABOR FORCE STATUS BY SEX (2008-2011)

التقديرات الربع سنوية للقوى العاملة طبقاً للنوع (2008-2011)

No. : 000

الوحدة : بالآلاف

Item	2011				2010				2009				2008				البيان
	الربع الرابع	الربع الثالث	الربع الثاني	الربع الأول	الربع الرابع	الربع الثالث	الربع الثاني	الربع الأول	الربع الرابع	الربع الثالث	الربع الثاني	الربع الأول	الربع الرابع	الربع الثالث	الربع الثاني	الربع الأول	
	Q4	Q3	Q2	Q1	Q4	Q3	Q2	Q1	Q4	Q3	Q2	Q1	Q4	Q3	Q2	Q1	
<b>Labor Force</b>																	<b>قوة العمل</b>
Total	26 784	26 664	26 342	26 338	26 192	26 153	26 201	26 186	25 262	25 204	25 044	25 031	24 995	24 807	24 634	24 190	جملة
Males	20 737	20 692	20 391	20 365	20 243	20 233	20 098	20 013	19 328	19 322	19 156	19 123	19 296	19 370	19 173	18 640	ذكور
Females	6 047	5 972	5 951	5 973	5 949	5 920	6 103	6 173	5 934	5 882	5 888	5 908	5 699	5 437	5 461	5 550	إناث
<b>Employed</b>																	<b>المتنظرون</b>
Total	23 462	23 501	23 234	23 209	23 862	23 815	23 854	23 799	22 887	22 846	22 684	22 685	22 786	22 687	22 572	22 001	جملة
Males	18 842	18 901	18 619	18 538	19 267	19 278	19 106	18 981	18 309	18 305	18 160	18 130	18 209	18 243	18 135	17 589	ذكور
Females	4 620	4 600	4 615	4 671	4 595	4 537	4 748	4 818	4 578	4 541	4 524	4 555	4 577	4 444	4 437	4 412	إناث
<b>Unemployed</b>																	<b>المتعطلون</b>
Total	3 321	3 163	3 108	3 129	2 330	2 338	2 348	2 388	2 375	2 358	2 359	2 346	2 209	2 121	2 062	2 187	جملة
Males	1 895	1 791	1 772	1 827	976	955	993	1 032	1 019	1 017	995	993	1 087	1 128	1 038	1 050	ذكور
Females	1 426	1 372	1 336	1 302	1 354	1 383	1 355	1 356	1 356	1 341	1 364	1 353	1 122	993	1 024	1 137	إناث
<b>Unemployment rates</b>																	<b>معدل البطالة</b>
Total	12.39	11.86	11.79	11.88	8.90	8.94	8.96	9.12	9.40	9.36	9.42	9.37	8.84	8.55	8.37	9.04	جملة
Males	9.13	8.65	8.69	8.97	4.82	4.72	4.94	5.16	5.27	5.26	5.20	5.19	5.63	5.82	5.42	5.63	ذكور
Females	23.58	22.97	22.45	21.79	22.76	23.36	22.20	21.97	22.85	22.80	23.17	22.90	19.69	18.27	18.76	20.50	إناث

Source : CAPMAS

المصدر : الجهاز المركزي للتعبئة العامة والإحصاء



NO. (4-3)

## ESTIMATES OF EMPLOYED PERSONS(15 YEARS OLD AND OVER) BY SEX, INDUSTRY, &amp; GOVERNORATE 2011 (ISIC4)

جدول رقم ( 4 - 3 )  
تقديرات المشتغلين ( 15 سنة فأكثر ) طبقاً للنوع و للنشاط الاقتصادي (المراجعة الرابعة)  
بالمحافظات عام 2011

Unit : (00)

الوحدة : بالمئات

Symbol of Economic Activity <sup>(1)</sup>	جملة	ت	ش	ر	ق	ص	ف	ع	س	ن	م	ل	هـ	ي	ط	ح	ز	و	هـ	د	ح	ب	ا	رمز قفلة
																								المحافظة (2)
Governorates	Total	V	U	T	S	R	Q	P	O	N	M	L	K	J	I	H	G	F	E	D	C	B	A	المحافظات
Total	233459	542	23	1188	5161	1147	6251	21232	18621	1643	4155	115	2011	1976	4646	16023	25717	27160	1725	2601	22924	495	68103	جملة
Total Males	187186	486	14	904	4971	976	2624	10995	14328	1456	3508	103	1522	1579	4475	15670	22967	26978	1611	2426	21043	490	48060	الاجملي ذكور
Females	46273	56	9	284	190	171	3627	10237	4293	187	647	12	489	397	171	353	2750	182	114	175	1881	5	20043	إناث
Cairo Total	23366	218	5	488	566	141	887	2087	2229	421	1155	20	534	604	676	2087	4276	2943	190	394	3306	33	106	جملة القاهرة
Cairo Males	18927	196	5	384	506	109	382	903	1356	354	931	10	377	445	646	1965	3863	2886	165	354	2960	31	99	الذكور
Cairo Females	4439	22	0	104	60	32	505	1184	873	67	224	10	157	159	30	122	413	57	25	40	346	2	7	إناث
Alex. Total	11441	63	0	163	383	117	469	1046	642	149	329	16	127	121	374	1252	1979	1330	110	245	1966	22	538	جملة الاسكندرية
Alex. Males	9463	61	0	113	354	108	133	462	383	131	261	16	88	97	363	1155	1806	1317	101	223	1740	20	531	الذكور
Alex. Females	1978	2	0	50	29	9	336	584	259	18	68	0	39	24	11	97	173	13	9	22	226	2	7	إناث
Port Said Total	1981	0	0	41	49	13	45	292	267	17	28	0	20	11	38	272	275	60	6	28	268	2	249	جملة بورسعيد
Port Said Males	1480	0	0	28	47	13	9	88	158	13	21	0	15	11	36	265	262	60	4	26	213	2	209	الذكور
Port Said Females	501	0	0	13	2	0	36	204	109	4	7	0	5	0	2	7	13	0	2	2	55	0	40	إناث
Suez Total	1602	8	0	0	25	9	30	158	229	15	24	0	14	37	36	218	263	129	2	48	309	2	46	جملة السويس
Suez Males	1300	8	0	0	25	9	8	46	147	15	21	0	9	28	31	209	241	129	2	46	278	2	46	الذكور
Suez Females	302	0	0	0	0	0	22	112	82	0	3	0	5	9	5	9	22	0	0	2	31	0	0	إناث
Damietta Total	3418	2	0	4	60	9	75	350	207	2	50	0	9	16	73	204	341	267	45	9	926	0	769	جملة دمياط
Damietta Males	3004	2	0	2	60	9	18	151	142	2	35	0	5	9	73	200	315	267	43	7	906	0	758	الذكور
Damietta Females	414	0	0	2	0	0	57	199	65	0	15	0	4	7	0	4	26	0	2	2	20	0	11	إناث
Dakahlia Total	15658	9	0	42	393	119	471	1807	1116	49	179	4	89	71	271	1360	1944	1784	109	98	1551	24	4168	جملة الدقهلية
Dakahlia Males	13071	9	0	19	385	90	225	940	844	43	156	4	70	52	254	1356	1785	1780	101	92	1484	24	3358	الذكور
Dakahlia Females	2587	0	0	23	8	29	246	867	272	6	23	0	19	19	17	4	159	4	8	6	67	0	810	إناث
Sherkia Total	16186	24	0	20	407	80	337	1965	1391	53	210	5	97	71	244	871	1338	1173	73	171	1795	9	5852	جملة الشرقية
Sherkia Males	13385	24	0	20	398	69	136	1178	1117	51	193	5	53	54	235	859	1189	1163	71	150	1712	9	4699	الذكور
Sherkia Females	2801	0	0	0	9	11	201	787	274	2	17	0	44	17	9	12	149	10	2	21	83	0	1153	إناث

Cotinu

يتبع



NO.(4-3) (Cont.)

## ESTIMATES OF EMPLOYED PERSONS(15 YEARS OLD AND OVER) BY SEX, INDUSTRY, &amp; GOVERNORATE 2011 (ISIC4)

تابع جدول رقم ( 4 - 3 )  
تقديرات المشتغلين ( 15 سنة فأكثر ) طبقاً للتوزيع و للنشاط الاقتصادي (المراجعة الرابعة)  
بالمحافظات عام 2011

Unit : (00)

الوحدة : بالملات

Governorates	Symbol of Economic Activity <sup>(1)</sup>	جملة Total	ت V	فن U	ر T	ق S	س R	ف Q	ع P	س O	ن N	م M	ل L	ك K	ي J	ط I	ح H	ز G	و F	ف E	د D	ح C	ب B	أ A	رمز الفئة
																									المحافظات
Total		13058	19	4	20	297	71	374	1254	1094	100	299	13	134	190	329	1479	1767	1741	94	190	2405	22	1162	جملة
Kalyoubi	Males	11136	15	2	6	291	60	135	680	822	88	240	11	120	178	318	1467	1567	1731	84	176	2240	22	883	القوية ذكور
	Females	1922	4	2	14	6	11	239	574	272	12	59	2	14	12	11	12	200	10	10	14	165	0	279	إناث
Kaf- El- Sheikh	Total	8397	2	0	4	187	34	172	792	734	8	119	4	30	29	184	515	773	592	37	36	404	2	3739	جملة
	Males	6917	0	0	4	187	28	79	370	559	8	107	4	22	21	180	511	671	592	35	34	382	2	3121	كفر الشيخ ذكور
	Females	1480	2	0	0	0	6	93	422	175	0	12	0	8	8	4	4	102	0	2	2	22	0	618	إناث
Gharbia	Total	12733	8	0	53	329	77	567	1387	1199	38	170	6	110	86	259	821	1445	1193	114	105	1536	5	3225	جملة
	Males	10131	4	0	39	325	71	230	698	935	36	140	6	69	69	244	817	1239	1191	110	86	1390	5	2427	الغربية ذكور
	Females	2602	4	0	14	4	6	337	689	264	2	30	0	41	17	15	4	206	2	4	19	146	0	798	إناث
Menoufia	Total	12750	8	0	36	303	54	363	967	1006	57	117	0	62	60	195	692	1145	1054	57	154	1295	7	5118	جملة
	Males	9020	8	0	30	294	35	150	504	825	51	109	0	47	52	174	681	780	1050	44	141	1214	7	2824	المنوفية ذكور
	Females	3730	0	0	6	9	19	213	463	181	6	8	0	15	8	21	11	365	4	13	13	81	0	2294	إناث
Behera	Total	20632	2	0	46	327	46	382	1083	1239	64	165	0	107	57	198	914	1392	1046	63	268	1168	2	12063	جملة
	Males	13873	2	0	35	325	37	133	541	1066	57	145	0	83	46	198	907	1265	1044	63	266	947	2	6711	البحيرة ذكور
	Females	6759	0	0	11	2	9	249	542	173	7	20	0	24	11	0	7	127	2	0	2	221	0	5352	إناث
Ismailia	Total	3219	4	0	0	44	9	69	322	312	8	15	2	23	19	59	259	478	275	13	67	299	2	940	جملة
	Males	2530	0	0	0	42	9	22	157	232	6	13	2	19	11	53	255	423	275	13	65	240	2	691	الإسماعيلية ذكور
	Females	689	4	0	0	2	0	47	165	80	2	2	0	4	8	6	4	55	0	0	2	59	0	249	إناث
Giza	Total	17804	91	14	130	412	139	544	1229	1369	230	656	19	259	383	500	1586	2694	2380	293	366	2848	16	1646	جملة
	Males	15837	84	7	95	396	130	212	632	1076	204	572	19	193	310	481	1565	2528	2333	274	345	2724	16	1641	الجيزة ذكور
	Females	1967	7	7	35	16	9	332	597	293	26	84	0	66	73	19	21	166	47	19	21	124	0	5	إناث
	Total	9641	0	0	20	196	21	170	687	608	37	59	0	22	23	66	359	541	901	24	50	414	4	5439	جملة
Beni sue	Males	6114	0	0	15	192	21	65	359	516	35	57	0	20	21	64	357	405	897	22	43	384	4	2637	بنى سويف ذكور
	Females	3527	0	0	5	4	0	105	328	92	2	2	0	2	2	2	2	136	4	2	7	30	0	2802	إناث

Cotinu







تابع جدول رقم ( 4 - 3 )

تقديرات المشتغلين ( 15 سنة فأكثر ) طبقاً للنوع و للنشاط الاقتصادي (المراجعة الرابعة)  
بالمحافظات عام 2011

NO.(4-3 ) (Cont.)

ESTIMATES OF EMPLOYED PERSONS(15 YEARS OLD AND OVER) BY SEX,  
INDUSTRY, & GOVERNORATE 2011 (ISIC4)

الوحدة : بالعمات

Unit : (00)

Symbol of Economic Activity <sup>(1)</sup>	جملة	ت	ش	ر	ق	س	ف	ع	س	ن	م	ل	ك	ج	ط	ح	ز	و	هـ	د	ج	ب	ا	رمز الفئة
																								المحافظات
Governorates	Total	V	U	T	S	R	Q	P	O	N	M	L	K	J	I	H	G	F	E	D	C	B	A	جملة
Total	928	0	0	5	0	20	30	56	142	64	13	5	20	15	82	133	130	69	30	20	59	10	25	جملة
Red Sea																								
Males	840	0	0	5	0	20	20	15	128	64	10	5	20	15	79	123	123	69	30	20	59	10	25	البحر الاحمر
Females	88	0	0	0	0	0	10	41	14	0	3	0	0	0	3	10	7	0	0	0	0	0	0	انثى
El-Wadi-El-Gidid																								
Total	864	0	0	2	10	5	29	211	210	2	2	0	7	2	8	18	37	40	13	11	10	4	204	جملة
Males	560	0	0	0	10	0	16	81	161	2	2	0	7	0	8	18	34	38	13	11	10	4	138	الوادي الجديد
Females	304	0	0	2	0	5	13	130	49	0	0	0	0	2	0	0	3	2	0	0	0	0	66	انثى
Matrouh																								
Total	1246	6	0	6	17	0	11	48	156	6	26	14	12	11	31	89	140	106	27	12	17	0	511	جملة
Males	948	6	0	6	17	0	11	17	121	6	26	14	12	11	31	89	137	106	18	12	17	0	291	مطروح ذكور
Females	298	0	0	0	0	0	0	31	35	0	0	0	0	0	0	0	3	0	9	0	0	0	220	انثى
North Sinai																								
Total	1075	0	0	0	28	3	37	143	164	0	20	0	19	12	10	90	159	174	23	19	16	6	149	جملة
Males	949	0	0	0	23	3	9	85	141	3	17	0	19	12	10	90	152	174	23	19	16	6	147	شمال سيناء ذكور
Females	126	0	0	0	5	0	28	58	23	0	3	0	0	0	0	0	7	0	0	0	0	0	2	انثى
South Sinai																								
Total	622	4	0	0	15	19	14	53	112	10	11	0	4	12	35	57	92	39	85	9	16	0	35	جملة
Males	546	4	0	0	15	19	9	28	81	8	9	0	4	12	35	52	90	39	85	9	12	0	35	جنوب سيناء ذكور
Females	76	0	0	0	0	0	5	25	31	2	2	0	0	0	0	5	2	0	0	0	4	0	0	انثى

(1) انظر مسمى الفئة الجدولية في بداية الباب

المصدر : الجهاز المركزي للتعبئة العامة والإحصاء

(1) see Category Index at the beginning of this section

Source: CAPMAS

## DISTRIBUTION OF UNEMPLOYED PERSONS (NUMBERS &amp; PERCENTAGE) BY EDUCATIONAL STATUS, SEX &amp; GOVERNORATE IN 2011

توزيع المتعلمين (أعداد و نسب) طبقاً للحالة التعليمية والنوع بالمحافظات عام 2011

Unit : (00)

الوحدة : بالمئات

Educational Status	%	الجملة	%	مؤهل جامعي ومؤهل فوق الجامعي	%	مؤهل فوق المتوسط وأقل من الجامعي	%	مؤهل متوسط <sup>(1)</sup>	%	أقل من متوسط	%	يقرا ويكتب	%	أسي	المصفاة التنظيمية	المحافظات
		Total		University & Above University		Upper Than Intermediate & Lower than University		Intermediate <sup>(1)</sup>		Lower Than Intermediate		Read & Write		Illiterate		
T	100	31 832	32.1	10 232	6.1	1 940	43.9	13 976	7.5	2 389	4.1	1 308	6.3	1 987	ج	
Total	M	18 217	25.4	4 629	5.4	992	41.8	7 607	11.1	2 020	6.8	1 237	9.5	1 732	د	الاجملى
	F	13 615	41.1	5 603	7	948	46.8	6 369	2.7	369	0.5	71	1.9	255	أ	
Cairo	T	4 771	43.1	2 056	6	285	31.1	1 483	8.1	386	2.3	109	9.4	452	ج	
	M	2 931	31.5	954	6.3	94	34.4	1 041	11	331	3.4	104	13.4	407	د	القاهرة
	F	1 840	63.2	1 102	5.4	191	25.3	442	3.2	55	0.3	5	2.6	45	أ	
Alex.	T	2 800	35.8	1 002	6.4	181	32	896	12.2	341	7	196	6.6	184	ج	
	M	1 859	25.9	482	6.1	113	33.1	615	15.3	284	9.9	185	9.7	180	د	الاسكندرية
	F	941	55.3	520	7.2	68	29.9	281	6	57	1.2	11	0.4	4	أ	
Port Said	T	721	22.5	162	10.7	77	61.1	441	2.8	20	1.4	10	1.5	11	ج	
	M	289	22.1	64	11.1	32	57.4	166	5.2	15	2.1	6	2.1	6	د	بورسعيد
	F	432	22.7	98	10.4	45	63.6	275	1.2	5	0.9	4	1.2	5	أ	
Suez	T	266	31.6	84	12.8	34	44	117	6.4	17	1.1	3	4.1	11	ج	
	M	156	18.2	29	10.7	17	54.7	87	8.8	14	1.9	0	5.7	9	د	السويس
	F	110	51.4	55	15.9	17	28	30	2.8	3	-	3	1.9	2	أ	
Damietta	T	696	29.7	207	3.4	24	31.2	217	13.1	91	18.7	130	3.9	27	ج	
	M	449	18.8	85	2.4	11	24.4	107	20.1	91	28.8	130	5.5	25	د	دمياط
	F	247	50	122	5.3	13	43.9	110	-	0	-	0	0.8	2	أ	
Dakahlia	T	2 324	38	882	6.3	147	39	907	6.3	145	3.5	82	6.9	161	ج	
	M	1 120	25.3	283	4.8	54	38.4	430	11.4	128	7	78	13.1	147	د	الدقهية
	F	1 204	49.8	599	7.7	93	39.6	477	1.4	17	0.3	4	1.2	14	أ	
Sharkia	T	1 843	33	609	5.2	96	46.2	851	5.4	100	2.9	53	7.3	134	ج	
	M	1 309	28.8	377	4.5	59	47.2	618	6.9	90	3.7	49	8.9	116	د	الشرقية
	F	534	43.5	232	6.9	37	43.6	233	1.9	10	0.7	4	3.4	18	أ	

Continued



## DISTRIBUTION OF UNEMPLOYED PERSONS (NUMBERS &amp; PERCENTAGE) BY EDUCATIONAL STATUS ,SEX &amp; GOVERNORATE IN 2011

توزيع المتعلمين (أعداد و نسب) طبقاً للحالة التعليمية والنوع بالمحافظات عام 2011

الوحدة : بالمئات

Unit : (00)

Educational Status	Governorates	%	الجملة		مؤهل جامعي ومؤهل فوق الجامعي		مؤهل فوق المتوسط وأقل من الجامعي		مؤهل متوسط <sup>(1)</sup>		أقل من متوسط		يقرأ ويكتب		أمية		الحالة التعليمية	المحافظات
			Total	%	University & Above University	%	Upper Than Intermediate & Lower than University	%	Intermediate <sup>(1)</sup>	%	Lower Than Intermediate	%	Read & Write	%	Illiterate			
T		100	1 619	28.5	461	5.2	84	38.5	623	11	178	7.6	124	9.2	149	ح	القليوبية	
M	Kalyoubia	100	1 052	19.2	202	3.9	41	38.5	405	14.6	154	11.4	120	12.4	130	د		
F		100	567	45.7	259	7.6	43	38.4	218	4.2	24	0.7	4	3.4	19	أ		
T		100	1 474	31.1	458	4.1	61	54.1	797	4	59	3.3	49	3.4	50	ح	كفر الشيخ	
M	Kafr-El-Sheikh	100	622	29.3	182	5.8	36	42.4	264	8.2	51	7.5	47	6.8	42	د		
F		100	852	32.4	276	3	25	62.6	533	0.9	8	0.2	2	0.9	8	أ		
T		100	2 556	35	895	4.3	111	46.1	1178	6.6	169	3	78	5	125	ح	الغربية	
M	Gharbia	100	1 319	26.2	345	3.7	49	47.4	625	9.8	130	5.3	70	7.6	100	د		
F		100	1 237	44.5	550	5	62	44.7	553	3.2	39	0.6	8	2	25	أ		
T		100	1 178	29.3	345	5	59	46.7	550	9.2	108	6.7	79	3.1	37	ح	المنوفية	
M	Menoufia	100	738	22.8	168	5.4	40	43.4	320	14.1	104	10.4	77	3.9	29	د		
F		100	440	40.2	177	4.3	19	52.3	230	1	4	0.4	2	1.8	8	أ		
T		100	852	29.4	412	6.3	88	51	230	4.9	4	4.2	59	4.2	59	ح	البحيرة	
M	Behera	100	690	27.1	187	4.8	33	44.1	304	8.8	61	8	55	7.2	50	د		
F		100	711	31.6	225	7.7	55	57.8	411	1	7	0.6	4	1.3	9	أ		
T		100	428	29.2	125	8.6	37	47.4	203	9.6	41	3.3	14	1.9	8	ح	الإسماعيلية	
M	Ismailia	100	184	24.5	45	10.3	19	43	79	11.4	21	6.5	12	4.3	8	د		
F		100	244	32.8	80	7.4	18	50.8	124	8.2	20	0.8	2	-	0	أ		
T		100	2 489	33.4	832	8	196	35.3	879	10.5	262	4.7	118	8.1	202	ح	الجيزة	
M	Giza	100.6	1 639	23.6	387	8.7	133	38.5	631	12.6	206	6.5	106	10.7	176	د		
F		100	850	52.3	445	7.4	63	29.2	248	6.6	56	1.4	12	3.1	26	أ		

Continued

DISTRIBUTION OF UNEMPLOYED PERSONS (NUMBERS & PERCENTAGE) BY EDUCATIONAL STATUS ,SEX & GOVERNORATE IN 2011

توزيع المتكلمين (أعداد و نسب) طبقاً للحالة التعليمية والنوع بالمحافظات عام 2011

Unit : (00)

الوحدة : بالمئات

Educational Status	%	الجملة		مؤهل جامعي ومؤهل فوق الجامعي		مؤهل فوق المتوسط وأقل من الجامعي		مؤهل متوسط <sup>(1)</sup>		أقل من متوسط		يقرأ ويكتب		أمية		الحالة التعليمية	المحافظات
		Total	%	University & Above University	%	Upper Than Intermediate & Lower than University	%	Intermediate <sup>(1)</sup>	%	Lower Than Intermediate	%	Read & Write	%	Illiterate			
T	100	393	15.9	143	5	15	65.3	153	4.4	31	4.2	21	5.2	30	ج		
Beni suef	M	239	17.6	60	3.7	4	48.7	108	10	27	10	19	10	21	د	بنى سويف	
	F	154	14.7	83	6	11	76.6	45	0.6	4	0.3	2	1.8	9	أ		
Fayoum	T	1 121	15.9	178	5	57	65.3	732	4.4	49	4.2	47	5.2	58	ج		
	M	454	17.6	80	3.7	17	48.7	221	10	45	10	45	10	46	د	الفيوم	
	F	667	14.7	98	6	40	76.6	511	0.6	4	0.3	2	1.8	12	أ		
Menia	T	1 105	15.3	169	5.7	63	65.2	720	3.5	39	2.4	27	7.9	87	ج		
	M	534	17.4	93	4.7	25	53.2	284	6.9	37	5.1	27	12.7	68	د	المنيا	
	F	571	13.3	76	6.7	38	76.4	436	0.3	2	-	0	3.3	19	أ		
Asyout	T	1 130	27.8	314	6.5	74	52.2	590	5.8	65	3.4	38	4.3	49	ج		
	M	614	26.4	162	5.9	36	45.9	282	10.3	63	6.2	38	5.3	33	د	السيوط	
	F	516	29.4	152	7.4	38	59.7	308	0.4	2	-	0	3.1	16	أ		
Suhag	T	1 126	29.6	333	5.2	59	49.9	562	6	67	2.6	30	6.7	75	ج		
	M	741	26.6	197	2.6	19	49.3	365	8.2	61	4	30	9.3	69	د	سوهاج	
	F	385	35.3	136	10.4	40	51.1	197	1.6	6		0	1.6	6	أ		
Qena	T	702	29.8	209	7.2	51	53.4	375	5.3	37	1.3	9	3	21	ج		
	M	411	30.2	124	4.4	18	50.6	208	8	33	2.2	9	4.6	19	د	قنا	
	F	291	29.2	85	11.3	33	57.4	167	1.4	4	-	0	0.7	2	أ		
Aswan	T	729	15.6	114	11.1	81	59.7	435	7.7	56	2.1	15	3.8	28	ج		
	M	316	13.6	43	7	22	62.3	197	6.6	21	3.5	11	7	22	د	أسوان	
	F	413	17.2	71	14.3	59	57.6	238	8.5	35	1	4	1.4	6	أ		

Continued



## DISTRIBUTION OF UNEMPLOYED PERSONS (NUMBERS &amp; PERCENTAGE) BY EDUCATIONAL STATUS ,SEX &amp; GOVERNORATE IN 2011

توزيع المتطلين (أعداد و نسب) طبقاً للحالة التعليمية والنوع بالمحافظات عام 2011

Unit : (00)

الوحدة : بالمئات

Educational Status	Governorates	%	الجملة		مؤهل جنسي ومؤهل فوق الجاهلي		مؤهل فوق المتوسط وأقل من الجامعي		مؤهل متوسط <sup>(1)</sup>		أقل من متوسط		يقرأ ويكتب		أمية		المحافظات
			Total	%	University & Above University	%	Upper Than Intermediate & Lower than University	%	Intermediate <sup>(1)</sup>	%	Lower Than Intermediate	%	Read & Write	%	Illiterate		
T		100	418	19.1	80	5.3	22	64.8	271	6.2	26	2.2	9	2.4	10	ج	الاقصر
M	Luxor	100	195	18.5	36	1.5	3	59	115	11.3	22	4.6	9	5.1	10	د	
F		100	223	19.7	44	8.5	19	70	156	1.8	4	0	0	0	0	أ	
T		100	139	43.1	60	14.4	20	31.7	44	7.2	10	0	0	3.6	5	ج	البحر الاحمر
M	Red Sea	100	70	7.1	5	28.6	20	42.9	30	14.3	10	0	0	7.1	5	د	
F		100	69	79.7	55	-	0	20.3	14	0	0	0	0	0	0	أ	
T		100	100	25	25	10	10	62	62	0	0	0	0	3	3	ج	الوادي الجديد
M	El-Wadi-El-Ghidid	100	19	26.3	5	0	0	57.9	11	0	0	0	15.8	3	د		
F		100	81	24.7	20	12.3	10	63	51	0	0	0	0	0	0	أ	
T		100	139	22.3	31	2.2	3	56.1	78	15.1	21	4.3	6	0	0	ج	سدرج
M	Matruh	100	87	16.1	14	0	0	52.9	46	24.1	21	6.9	6	0	0	د	
F		100	52	32.7	17	5.8	3	61.5	32	0	0	0	0	0	0	أ	
T		100	109	20.2	22	5.5	6	72.5	79	1.8	2	0	0	0	0	ج	شمال سيناء
M	North Sinai	100	32	9.4	3	6.2	2	84.4	27	0	0	0	0	0	0	د	
F		100	77	24.7	19	5.2	4	67.5	52	2.6	2	0	0	0	0	أ	
T		100	59	40.7	24	0	0	33.9	20	0	0	6.8	4	18.6	11	ج	جنوب سيناء
M	South Sinai	100	52	32.7	17	0	0	38.5	20	0	0	7.7	4	21.1	11	د	
F		100	7	100	7	0	0	0	0	0	0	0	0	0	0	أ	

(1) Intermediate includes (Public/technical)

(1) المؤهل المتوسط يشمل على (العامة/التقني)

Source : CAPMAS

المصدر : الجهاز المركزي للتعبئة العامة والإحصاء

NO.( 4-5)

UNEMPLOYMENT RATE & ANNUAL ESTIMATES OF LABOR STATUS, BY  
EDUCATIONAL STATUS AND SEX IN 2011

Unit : (00)

Educational Status	جملة	مؤهل جامعي و فوق الجامعي	مؤهل فوق المتوسط وأقل من الجامعي	مؤهل متوسط	أقل من متوسط	يقرا و يكتب	أبى	الصفة التعليمية
	Total	University & Above University	Upper Than Intermediate & Lower than University	Intermediate	Lower Than Intermediate	Read & Write	Illiterate	
<b>قوة العمل</b>								
Total	265 291	50 874	12 166	86 576	27 507	24 029	64 139	الاجملى
Males	205 405	33 425	8 774	68 750	25 278	21 998	47 180	ذكور
Females	59 886	17 449	3 392	17 826	2 229	2 031	16 959	إناث
<b>المتعلمون</b>								
Total	31 834	10 232	1 940	13 976	2 389	1 308	1 989	الاجملى
Males	18 219	4 629	992	7 607	2 020	1 237	1 734	ذكور
Females	13 615	5 603	948	6 369	369	71	255	إناث
<b>معدل البطالة %</b>								
Total	12	20.1	15.9	16.1	8.7	5.4	3.1	الاجملى
Males	8.9	13.8	11.3	11.1	8	5.6	3.7	ذكور
Females	22.7	32.1	27.9	35.7	16.6	3.5	1.5	إناث

جدول رقم ( 4 - 5 )  
معدل البطالة والتقديرات السنوية للصالة والبطالة طبقاً للحالة التعليمية والتوع  
في 2011  
الوحدة : بالمئات

Figure No. (4-2)

شكل رقم (2-4)

التقديرات السنوية لمعدلات البطالة طبقاً للتوع (2011-2001)  
Annual Estimates Unemployed Rate, BY SEX (2001-2011)

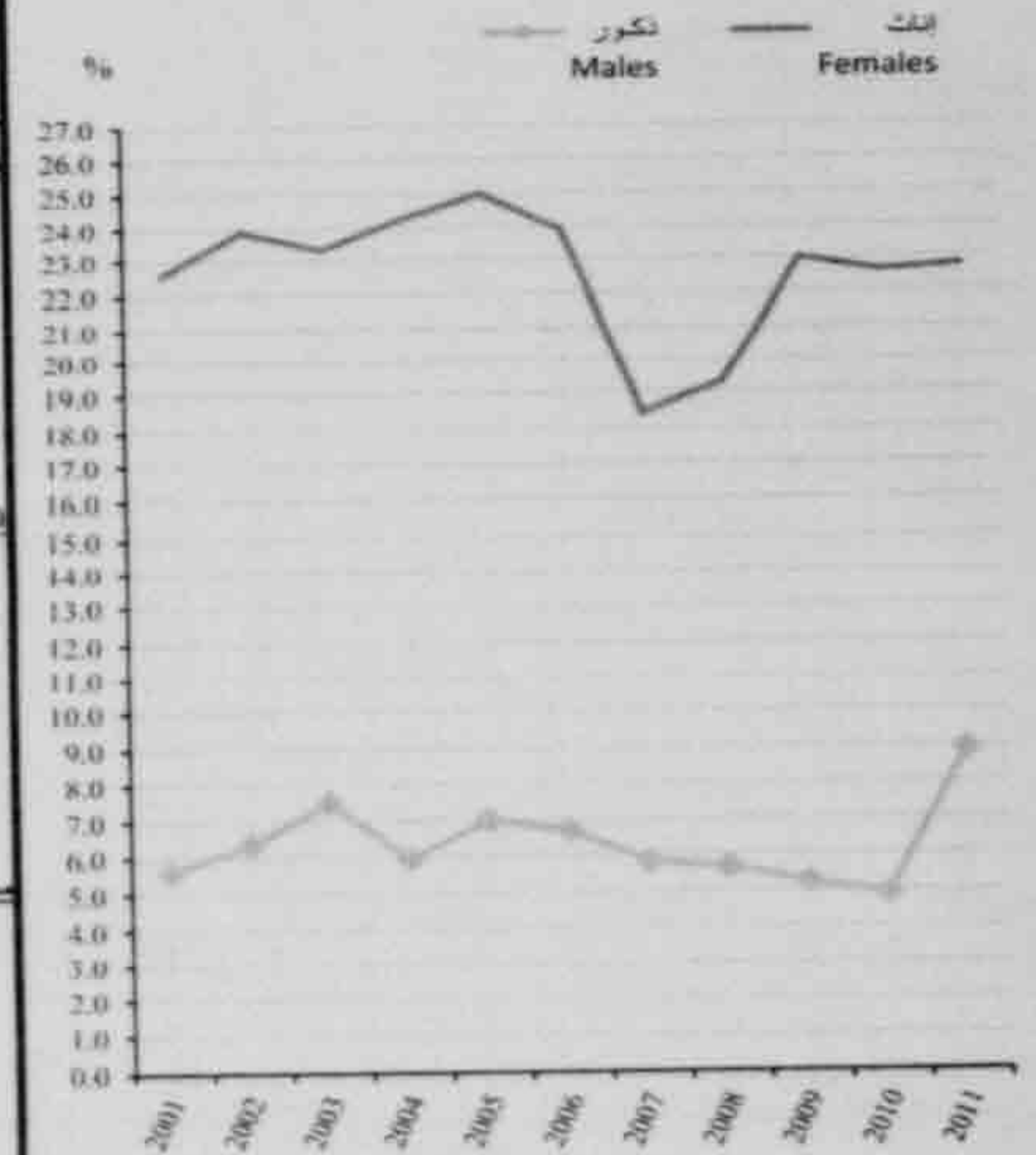

(1) المعدل المتوسط يشمل على (العالم القري)

المصدر: الجهاز المركزي للتحبة العامة و الاحصاء

(1) Intermediate includes (Public/technical)

Source : CAPMAS



شكل رقم (3-4)

Figure(4-3)

توزيع المتعطلين طبقاً للحالة التعليمية والنوع 2011  
Distribution of Unemployed By Educational Status & Sex 2011

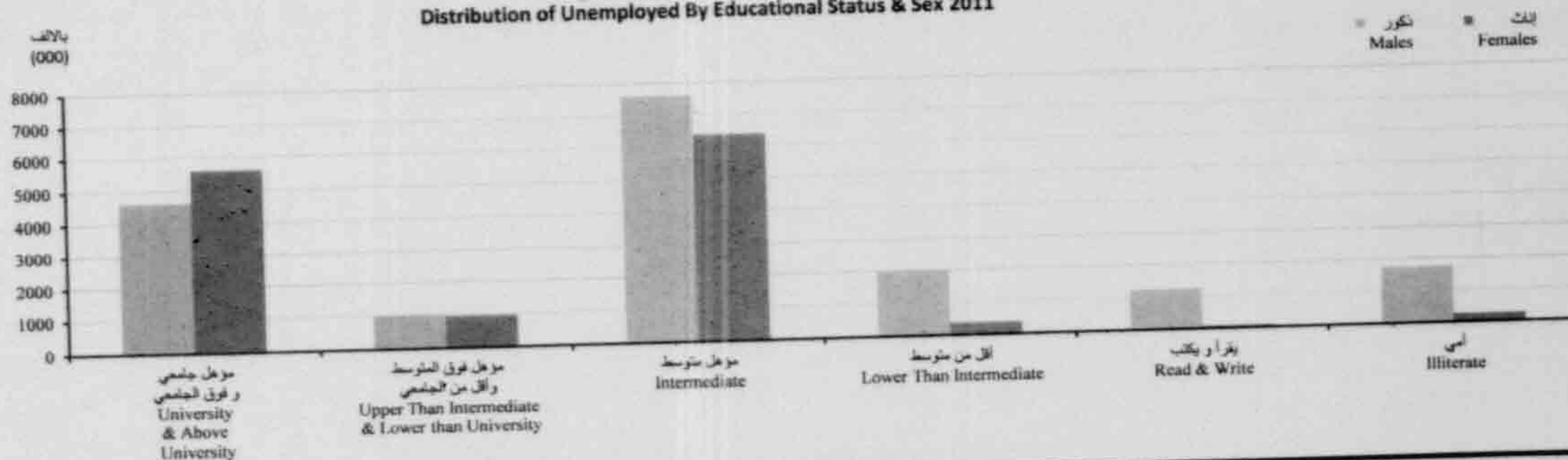

شكل رقم (4-4)

Figure(4-4)

التقديرات السنوية للقوى العاملة طبقاً للنوع (2011-2001)  
Annual Estimated of Labor force By Sex (2001-2011)

بالمئات (00)

■ ذكور Males ■ إناث Females

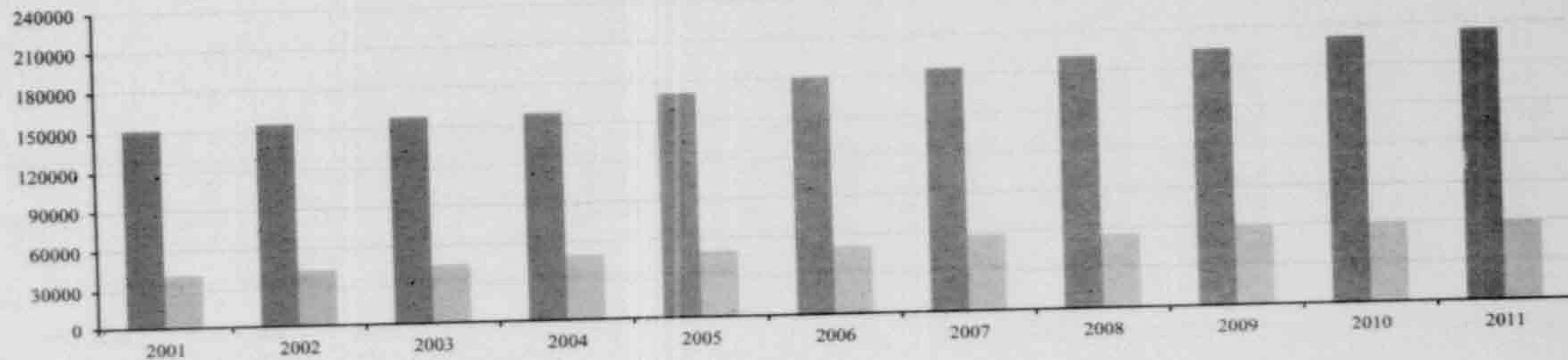

EMPLOYED PERSONS IN GOVERNEMENTAL SECTOR,  
BY GOVERNORATE & SEX (09/10-11/2012)

العاملون بالقطاع الحكومي للدولة طبقا للمحافظات والنوع (2012/11-10/09)

الوحدة : بالعدد

Unit : NO.

Governorates	2012/2011			2011/2010			2010/2009			المحافظات
	جملة	إناث	ذكور	جملة	إناث	ذكور	جملة	إناث	ذكور	
	Total	Females	Males	Total	Females	Males	Total	Females	Males	
Total	5 438 843	1 508 987	3 929 856	5 564 074	1 534 194	4 029 880	5 688 430	1 562 098	4 126 332	الاجملى العام
Cairo	2 504 455	435 605	2 068 850	2603 443	460 468	2 142 975	2 581 527	458 675	2122 852	القاهرة
Alexandria	199 442	90 813	108 629	191 342	92 705	98 637	195 725	92 765	102 960	الاسكندرية
Port Said	48 907	26 108	22 799	49 440	26 886	22 554	50 209	26 882	23 327	بورسعيد
Suez	29 720	14 596	15 124	29 758	15 010	14 748	30 282	15 011	15 271	السويس
Helwan	13 159	6 761	6 398	18 910	10 443	8 467	11 760	5 749	6 011	حلوان
6 October	26 209	6 966	19 243	8 452	3 093	5 359	---	---	---	6 أكتوبر
Damietta	70 907	36 244	34 663	35 378	---	35 378	73 184	36 380	36 804	دمياط
Dakahlia	289 740	105 371	184 369	292 053	105 514	186 539	297 393	100 746	196 647	الدقهلية
Sharkia	242 622	101 034	141 588	245 292	97 299	147 993	251 419	97 817	153 602	الشرقية
Kalyoubia	139 728	53 625	86 103	140 758	54 423	86 335	144 214	58 110	86 104	القليوبية
Kaft-El-Sheikh	114 353	43 457	70 896	115 437	44 126	71 311	118 799	42 779	76 020	كفر الشيخ
Gharbia	231 681	93 701	137 980	235 130	92 438	142 692	239 649	92 227	147 422	الغربية
Menoufia	188 549	65 081	123 468	191 937	63 994	127 943	195 367	63 785	131 582	المنوفية
Behera	174 341	59 379	114 962	176 614	59 842	116 772	182 482	56 494	125 988	البحيرة
Ismailia	63 635	28 725	34 930	64 463	29 766	34 697	64 366	27 947	36 419	الإسماعيلية

continued



EMPLOYED PERSONS IN GOVERNEMENTAL SECTOR, BY  
GOVERNORATE & SEX (09/10-11/2012)

العمالون بالقطاع الحكومي للدولة طبقا للمحافظات والنوع (2012/11-10/09)

الوحدة : بالعدد

Unit : NO.

Governorates	2012/2011			2011/2010			2010/2009			المحافظات
	جملة	إناث	ذكور	جملة	إناث	ذكور	جملة	إناث	ذكور	
	Total	Females	Males	Total	Females	Males	Total	Females	Males	
Giza	253 374	73 483	179 891	281 657	91 632	190 025	311 342	107 665	203 677	الجيزة
Beni suef	94 392	32 613	61 779	94 926	33 750	61 176	98 445	33 893	64 552	بنى سويف
Fayoum	81 070	25 868	55 202	82 359	27 941	54 418	84 080	27 196	56 884	الفيوم
Menia	112 933	38 208	74 725	142 572	47 309	95 263	145 304	46 212	99 092	المنيا
Assyout	134 022	41 877	92 145	134 336	47 530	86 806	137 282	46 601	90 681	أسيوط
Suhag	140 454	42 817	97 637	141 429	41 195	100 234	145 396	44 064	101 332	سوهاج
Qena	91 814	25 498	66 316	111 077	28 567	82 510	113 408	28 279	85 129	قنا
Aswan	60 072	20 287	39 785	60 685	20 240	40 445	62 096	20 250	41 846	أسوان
Luxor	38 021	8 719	29 302	20 689	5 846	14 843	20 966	5 788	15 178	الأقصر
Red Sea	17 255	5 694	11 561	17 427	6 087	11 340	18 069	6 006	12 063	البحر الأحمر
El-Wadi-El-Gidid	25 528	9 905	15 623	25 825	10 507	15 318	27 466	9 353	18 113	الوادي الجديد
Matrouh	13 119	4 126	8 993	13 294	4 652	8 642	13 748	4 606	9 142	مطروح
North Sinia	30 741	10 480	20 261	30 930	10 843	20 087	31 398	10 831	20 567	شمال سيناء
South Sinia	8 580	1 946	6 634	8 461	2 088	6 373	8 405	2 018	6 387	جنوب سيناء

المصدر: الجهاز المركزي للتنظيم والإدارة

EMPLOYED PERSONS IN PUBLIC & PUBLIC BUSINESS SECTOR BY  
ACTIVITY SECTOR & SEX (2009-2011)

العمالون بالقطاع العام وقطاع الاعمال العام طبقاً لقطاعات النشاط والنوع (2009 - 2011)

الوحدة : بالعدد

Unit : No.

Activity Sectors	2011			2010			2009			قطاعات النشاط			
	%	جملة Total	انث Females	ذكور Males	%	جملة Total	انث Females	ذكور Males	%		جملة Total	انث Females	ذكور Males
Total	100.0	834 942	107 485	727 457	100	779 262	98 087	681 175	100	782 448	96 695	685 753	الاجملى العام
Agriculture, Public Work & Water Resources	3.2	26 470	6 063	20 407	3.5	27 308	6 099	21 209	3.5	27 591	6 268	21 323	الزراعة و الاتغال المنه والموارد المقيه
Industry, Petroleum & Mineral Abundancy	25.8	215 613	20 710	194 903	27.4	213 708	19 311	194 397	28.7	224 192	19 858	204 334	الصناعة و البترول والثروة المعدنية
Electricity	17.0	141 631	17 143	124 488	15.1	117 310	14 004	103 306	14.4	112 651	12 933	99 718	الكهرباء
Transportation & Trips	6.4	53 244	4 338	48 906	7.0	54 936	4 327	50 609	7.3	57 152	4 531	52 621	النقل والرحلات
Supply & Internal trade	4.4	36 402	6 438	29 964	4.7	36 328	6 604	29 724	5.0	39 507	7 238	32 269	التعمين و التجارة الداخلية
Money & Economy	7.7	64 604	14 577	50 027	8.3	64 334	14 286	50 048	8.0	62 480	13 460	49 020	العمل و الاقتصاد
Housing & Construction	23.3	194 537	17 698	176 839	21.0	163 366	12 436	150 930	20.4	159 740	13 154	146 586	الاسكان و التعمير
Health, Social & Religious services	3.1	26 034	9 581	16 453	3.6	28 311	10 677	17 634	3.5	27 191	10 183	17 008	الخدمات الصحية و الاجتماعية و الدينية
Culture & Media	0.3	2 144	361	1 783	0.3	2 054	341	1 713	0.2	1 930	303	1 627	الثقافة و الاعلام
Tourism & Civil Aviation	5.7	47 618	8 319	39 299	5.7	44 535	7 812	36 723	5.3	41 140	6 590	34 550	السياحة و الطيران المدني
Defence, Security & Justice	3.2	26 645	2 257	24 388	3.5	27 072	2 190	24 882	3.7	28 874	2 177	26 697	الدفاع و الامن و العدالة

المصدر: الجهاز المركزي لتعبئة العامة و الاحصاء



FOREIGN EMPLOYEES WORKING IN BOTH GOVERNMENTAL & PUBLIC SECTOR, BY  
COUNTRY GROUPS<sup>(1)</sup>(1996-2010) DIFFERENT YEARS (No. &percentages)

الأجانب العاملون في القطاع الحكومي والقطاع العام وفقاً لمجموعات الدول القارمين  
منها<sup>(1)</sup> (2010-1996) سنوات مختلفة (أعداد ونسب)

الوحدة : بالعدد

Unit :No.

Group of countries	% 2010	% 2009	% 2008	% 2007	% 2005	% 2003	% 2001	% 1999	% 1996	مجموعه الدول									
Total	100	870	100	777	100	812	100	763	100	796	100	820	100	814	100	2 061	100	1 184	الأجمالي العام
Arab countries	15.2	132	16.1	125	15.1	123	14.8	113	17.6	140	27.4	225	23.2	189	31.6	652	26.4	312	الدول العربية
African countries (Non-Arab)	3.0	26	3.0	23	3.1	25	3.5	27	6.2	49	5.7	47	6.1	50	3.4	70	4.1	49	الدول الافريقية (غير العربية)
Asian countries (Non-Arab)	19.1	166	18.1	141	24.1	196	18.0	137	21.9	174	16.8	138	12.3	100	4.9	102	5.2	61	الدول الآسيوية (غير العربية)
European countries	49.5	431	48.0	373	42.0	341	50.1	382	48.1	383	39.6	325	43.6	355	54.5	1123	54.5	645	الدول الأوروبية
American countries	12.6	110	14.2	110	15.3	124	13.6	104	6.3	50	9.4	77	14.3	116	5.5	114	54.3	117	الدول الأمريكية
Australia & Oceania	0.6	5	0.6	5	0.4	3	1.0	8	0.5	4	1.0	8	0.5	4	0.4	9	9.9	3	أستراليا و الأوقيانوسية

(1) لايشمل الحصر الخبراء العسكريين بنوعياتهم المختلفة .

(1)Excluding all military experts .

المصدر : الجهاز المركزي للتعبئة العامة والإحصاء

Source : CAPMAS

WEEKLY WAGES AVERAGE(PUBLIC & PRIVATE) SECTORS BY INDUSTRY(ISIC3)<sup>1</sup> (2001-2007)

( L.E / Week )

متوسطات أجور العاملين النقدية الأسبوعية بالقطاعات (العام والخاص) طبقاً للنشاط الاقتصادي (المراجعة الثلاثة)<sup>1</sup> (2007-2001)

(جنيه/اسبوع)

Sectors	Sector	2007	2006	2005	2004	2003	2002	2001	القطاع	اسم النشاط الاقتصادي
Total	Public	308	303	257	232	195	182	171	عام	الإجمالي
	Private	214	172	168	175	149	141	138	خاص	
Agriculture, fishing, forestry & cutting of wood trees.	Public	183	211	354	119	112	112	85	عام	الزراعة و الصيد و إستغلال الغابات و قطع اشجار الاخشاب
	Private	140	127	105	293	78	108	70	خاص	
Fishing	Public	156	130	123	113	106	103	102	عام	صيد الأسماك
	Private	192	134	104	108	104	82	64	خاص	
Mining & quarrying	Public	454	337	390	537	263	267	276	عام	التعدين و إستغلال المحاجر
	Private	656	650	506	525	388	304	402	خاص	
Manufactures	Public	297	304	247	219	183	173	168	عام	الصناعات التحويلية
	Private	185	153	147	149	121	123	117	خاص	
Electricity, gas & water supplies	Public	321	345	267	225	213	177	154	عام	الكهرباء و الغاز و إمدادات المياه
	Private	399	298	387	191	490	152	184	خاص	
Constructions(construction & building)	Public	299	255	236	256	192	170	161	عام	الإتصالات (التشييد و البناء)
	Private	241	214	236	176	136	136	140	خاص	
WholeSale & retail trade, repairing motor vehicles & motorcycles, domestic & personal commodities	Public	281	254	226	301	197	194	176	عام	تجارة الجملة و التجزئة و إصلاح مركبات ذات المحركات و التراجعات القارية و الملح الشخصية و المنزلية
	Private	205	222	185	147	144	133	134	خاص	
Hotels & restaurants	Public	318	131	133	189	224	216	143	عام	الفنادق و المطاعم
	Private	175	150	156	128	116	114	108	خاص	
Transport, storage & communications	Public	315	296	253	149	220	209	197	عام	النقل و التخزين و الإتصالات
	Private	253	254	220	237	173	155	167	خاص	
Financial intermediation	Public	345	327	317	239	210	201	176	عام	الوساطة المالية
	Private	783	465	514	453	513	417	381	خاص	
Real estate activity, renting & business services	Public	244	180	299	115	151	148	179	عام	أنشطة العقارات و التأجير و خدمات الأعمال
	Private	246	231	410	261	328	316	322	خاص	
Education	Public	0	0	0	58	50	78	60	عام	التعليم
	Private	111	98	93	124	86	98	91	خاص	
Health & social work	Public	252	254	43	116	95	79	90	عام	الصحة و العمل الإجتماعي
	Private	120	115	88	85	115	79	85	خاص	
Social & personal services	Public	136	156	267	90	125	137	79	عام	الخدمات الاجتماعية و الشخصية
	Private	137	125	133	140	135	100	99	خاص	

(1) Average wages in the first week of October each year By industry

Source : CAPMAS

(1) متوسط أجور العاملين في الاسبوع الأول من شهر أكتوبر في كل سنة طبقاً لتقرير النشاط الاقتصادي

المصدر : الجهاز المركزي للتعبئة العامة و الإحصاء



**AVERAGE OF WORK HOURS & WEEKLY WAGES IN PUBLIC & PRIVATE SECTORS AND INDUSTRY BY ISIC4<sup>(1)</sup> (2008 - 2010)**

( L.E / Week )

متوسط ساعات العمل واجور العاملين النقدية الاسبوعية بالقطاعين العام والخاص طبقا لدليل النشاط

الاقتصادي (المراجعة الرابعة)<sup>(1)</sup> (2008-2010)

(جنيه/اسبوع)

Industry sections	Sector	2010		2009		2008		القطاع	اقسام النشاط الاقتصادي
		متوسط ساعات العمل	متوسط اجر العامل	متوسط ساعات العمل	متوسط اجر العامل	متوسط ساعات العمل	متوسط اجر العامل		
		Work Hours Average	Employee Wage Average	Work Hours Average	Employee Wage Average	Work Hours Average	Employee Wage Average		
<b>Total</b>	<b>Public</b>	52	542	54	455	53	406	عام	<b>الاجملي</b>
	<b>Private</b>	58	299	57	296	57	275	خاص	
Agriculture, Hunting, Forestry, Cutting of wood trees & Fishing	Public	57	319	56	203	56	188	عام	الزراعة و استغلال الغابات و قطع اشجار وصيد الاسماك
	Private	57	315	60	184	59	175	خاص	
Mining & Quarrying	Public	54	621	52	538	49	687	عام	التعدين و استغلال المعادن
	Private	48	632	49	1 018	53	689	خاص	
Manufactures	Public	53	437	55	389	53	331	عام	الصناعات التحويلية
	Private	58	272	58	219	58	207	خاص	
Electricity, Gas & Water supplies	Public	50	422	51	394	50	380	عام	إمدادات الكهرباء و الغاز و المياه وإمدادات تكييف الهواء
	Private	53	503	49	410	51	408	خاص	
Water supply and sewage networks, management and waste treatment	Public	53	484	56	390	51	310	عام	الإمداد المائي وشبكات الصرف الصحي وإدارة ومعالجة النفايات
	Private	61	202	60	668	56	265	خاص	
Construction	Public	50	464	50	432	50	354	عام	التشييد و البناء
	Private	57	278	53	442	56	321	خاص	
WholeSale & Retail trade, Repairing motor vehicles & Motorcycles, Domestic & Personal commodities	Public	54	301	56	272	54	292	عام	تجارة الجملة والتجزئة والإصلاح للمركبات ذات المحركات والدراجات النارية والسلع الشخصية
	Private	58	333	58	246	56	243	خاص	
Transport & Storage	Public	56	685	57	533	57	667	عام	النقل و التخزين
	Private	53	328	56	295	55	279	خاص	
Food and accommodation services	Public	50	700	57	444	57	310	عام	خدمات الغذاء والإقامة
	Private	58	242	58	238	59	222	خاص	
Information and Communication	Public	50	291	53	415	50	403	عام	المعلومات والاتصالات
	Private	50	297	56	366	55	299	خاص	
Financial intermediation	Public	50	1 104	49	909	51	628	عام	الوساطة المالية
	Private	54	1 067	54	1 579	55	1 354	خاص	
Real Estate & Renting	Public	0	0	52	130	50	301	عام	العقارات و التأجير
	Private	53	184	58	179	59	141	خاص	
Scientific and technical activities of specialized	Public	54	293	54	279	52	283	عام	الأنشطة العلمية والتقنية المتخصصة
	Private	57	376	56	458	59	381	خاص	
Administrative activities and support services	Public	40	568	48	649	49	389	عام	الأنشطة الإدارية وخدمات الدعم
	Private	60	179	59	201	59	194	خاص	
Education	Public	0	0	-	-	-	-	عام	التعليم
	Private	52	154	53	142	53	135	خاص	
Health & social work	Public	40	325	55	376	51	67	عام	الصحة وأنشطة العمل الاجتماعي
	Private	53	209	54	141	54	134	خاص	
The activities of arts, creativity and entertainment	Public	45	391	49	264	52	207	عام	أنشطة الفنون والإبداع والتسلية
	Private	53	236	54	186	56	159	خاص	
Other service activities	Public	66	553	55	171	61	86	عام	أنشطة الخدمات الأخرى
	Private	57	222	58	266	58	217	خاص	

(1) Average wages in the first week of October each year According to economic activity by ISIC4

Source : CAPMAS

(1) متوسط اجور العاملين في الاسبوع الاول من شهر أكتوبر في كل سنة طبقا لدليل النشاط الاقتصادي المراجعة الرابعة المصدر : الجهاز المركزي لتعبئة العامة و الإحصاء

NO. (4-10)

## INJURY CASES OF WORKERS BY AGE GROUPS, SEX &amp; SECTOR IN YEARS

( 2008-2010 )

Unit: No.

جدول رقم (4-10)

حالات اصابه العمل طبقا لفئات السن والنوع و القطاع فى الأعوام ( 2008- 2010 )

الوحدة : بالعدد

Age groups	Sector <sup>(1)</sup>	2010			2009			2008			القطاع <sup>(1)</sup>	فئات السن
		جملة	انثى	ذكور	جملة	انثى	ذكور	جملة	انثى	ذكور		
		Total	Females	Males	Total	Females	Males	Total	Females	Males		
Total	Government	2 038	704	1 334	2 219	655	1 564	3 068	549	2 519	حكومى	للمجملة
	Public	13 626	1 025	12 601	11 688	930	10 758	13 675	1 005	12 670	عام	
	Private	2 831	255	2 576	1 971	181	1 790	3 144	241	2 903	خاص	
	Total	18 495	1 984	16 511	15 878	1 766	14 112	19 887	1 795	18 092	جملة	
Less than 15 years	Government	0	0	0	0	0	0	0	0	0	حكومى	الأقل من 15 سنة
	Public	1	0	1	0	0	0	0	0	0	عام	
	Private	2	1	1	2	0	2	1	0	1	خاص	
	Total	3	1	2	2	0	2	1	0	1	جملة	
15-	Government	9	3	6	7	3	4	13	4	9	حكومى	-15
	Public	67	15	52	127	22	105	93	15	78	عام	
	Private	56	10	46	28	12	16	75	12	63	خاص	
	Total	132	28	104	162	37	125	181	31	150	جملة	
20-	Government	102	56	46	81	28	53	166	42	124	حكومى	-20
	Public	744	98	646	702	83	619	846	93	753	عام	
	Private	355	79	276	240	33	207	399	47	352	خاص	
	Total	1 201	233	968	1 023	144	879	1 411	182	1 229	جملة	
25-	Government	210	62	148	266	65	201	361	60	301	حكومى	-25
	Public	1 710	135	1 575	1 431	107	1 324	1 608	133	1 475	عام	
	Private	605	54	551	324	27	297	628	22	606	خاص	
	Total	2 525	251	2 274	2 021	199	1 822	2 597	215	2 382	جملة	
30-	Government	257	77	180	269	65	204	355	36	319	حكومى	-30
	Public	1 998	101	1 897	1 486	88	1 398	1 774	124	1 650	عام	
	Private	528	40	488	328	22	306	486	25	461	خاص	
	Total	2 783	218	2 565	2 083	175	1 908	2 615	185	2 430	جملة	

Continued

تابع



NO. (4-10)

## INJURY CASES OF WORKERS BY AGE GROUPS, SEX &amp; SECTOR IN YEARS

(2008-2010) (cont.)

تابع جدول رقم (4-10)

تابع حالات اصابه العمل طبقا لفئات السن والنوع و القطاع في الاعوام (2008-2010)

الوحدة : بالعدد

Unit: No.

Age groups	Sector <sup>(1)</sup>	2010			2009			2008			القطاع <sup>(1)</sup>	فئات السن
		جملة	انثى	ذكور	جملة	انثى	ذكور	جملة	انثى	ذكور		
		Total	Females	Males	Total	Females	Males	Total	Females	Males		
35-	Government	293	92	201	364	105	259	452	75	377	حكومي	-35
	Public	1 989	134	1 855	1 628	108	1 520	2 038	135	1 903	عام	
	Private	434	29	405	290	24	266	434	32	402	خاص	
	Total	2 716	255	2 461	2 282	237	2 045	2 924	242	2 682	جملة	
40-	Government	299	97	202	336	77	259	528	98	430	حكومي	-40
	Public	2 237	168	2 069	1 968	142	1 826	2 228	151	2 077	عام	
	Private	341	14	327	240	22	218	372	24	348	خاص	
	Total	2 877	279	2 598	2 544	241	2 303	3 128	273	2 855	جملة	
45-	Government	325	112	213	378	134	244	540	89	451	حكومي	-45
	Public	2 142	184	1 958	1 924	168	1 756	2 166	159	2 007	عام	
	Private	240	17	223	245	24	221	322	38	284	خاص	
	Total	2 707	313	2 394	2 547	326	2 221	3 028	286	2 742	جملة	
50-	Government	307	115	192	270	106	164	352	76	276	حكومي	-50
	Public	1 508	112	1 396	1 418	127	1 291	1 708	99	1 609	عام	
	Private	159	5	154	152	12	140	280	22	258	خاص	
	Total	1974	232	1 742	1 840	245	1 595	2 340	197	2 143	جملة	
55-	Government	228	89	139	236	70	166	294	66	228	حكومي	-55
	Public	1 198	78	1 120	987	85	902	1 187	92	1 095	عام	
	Private	100	6	94	118	5	113	143	18	125	خاص	
	Total	1 526	173	1 353	1 341	160	1 181	1 624	176	1 448	جملة	
60-64	Government	8	1	7	12	2	10	7	3	4	حكومي	64-60
	Public	32	0	32	17	0	17	27	4	23	عام	
	Private	11	0	11	4	0	4	4	1	3	خاص	
	Total	51	1	50	33	2	31	38	8	30	جملة	

(1) Data of Private Sector for Establishments 50 Workers &amp; More

Source: CAPMAS

(1) بيانات القطاع الخاص المنشآت 50 عامل فأكثر

المصدر : الجهاز المركزي للتعبئة العامة والإحصاء

NO. (4-11 )

## INJURY CASES OF WORKERS BY OCCUPATIONAL DIVISIONS, SEX &amp; SECTOR ( 2008 - 2010 )

جدول رقم (4-11)

حالات إصابة العمل طبقا لاقسام المهن - النوع - القطاع (2008 - 2010)

Unit: No.

الوحدة : بالعدد

Occupation Divisions	Sector <sup>(1)</sup>	2010			2009			2008			القطاع <sup>(1)</sup>	اقسام المهن
		جملة Total	انث Females	ذكور Males	جملة Total	انث Females	ذكور Males	جملة Total	انث Females	ذكور Males		
Total	Government	2038	704	1 334	2 219	655	1 564	3 068	549	2 519	حكومي	الجملة
	Public	13 626	1 025	12 601	11 688	930	10 758	13 675	1 005	12 670	عام	
	Private	2 831	255	2 576	1 971	181	1 790	3 144	241	2 903	خاص	
	Total	18 495	1 984	16 511	15 878	1 766	14 112	19 887	1 795	18 092	جملة	
Legislators, Senior Officials and Directors	Government	70	25	45	88	31	57	63	22	41	حكومي	رجال التشريع وكبار المسؤولين والمديرين
	Public	347	65	282	299	52	247	253	53	200	عام	
	Private	46	1	45	33	10	23	40	3	37	خاص	
	Total	463	91	372	420	93	327	356	78	278	جملة	
Specialists (the owners of the scientific professions)	Government	204	116	88	228	128	100	194	97	97	حكومي	الاحصائيون (اصحاب المهن العلمية)
	Public	394	115	279	340	107	233	391	122	269	عام	
	Private	64	4	60	54	7	47	57	22	35	خاص	
	Total	662	235	427	622	242	380	642	241	401	جملة	
Technicians and Assistants Specialists	Government	626	339	287	535	246	289	923	218	705	حكومي	الفنون ومساعدو الاحصائيين
	Public	3 473	208	3 265	3 068	218	2 850	3 427	218	3 209	عام	
	Private	603	11	592	417	21	396	969	55	914	خاص	
	Total	4 702	558	4 144	4 020	485	3 535	5 319	491	4 828	جملة	
Authors clerical work and etc	Government	223	116	107	276	137	139	307	81	226	حكومي	القائمون بالاصال الكتابية ومن اليهم
	Public	686	188	498	623	191	432	527	173	354	عام	
	Private	122	20	102	86	20	66	94	21	73	خاص	
	Total	1 031	324	707	985	348	637	928	275	653	جملة	
Services & shop sales workers	Government	94	4	90	100	14	86	28	6	22	حكومي	العاملون في الخدمات ومخارج البيع
	Public	206	49	157	134	16	118	255	43	212	عام	
	Private	118	13	105	66	10	56	67	7	60	خاص	
	Total	418	66	352	300	40	260	350	56	294	جملة	
Farmers and agricultural workers and fishing professionals workers	Government	13	0	13	16	0	16	7	1	6	حكومي	المزارعون وعامل الزراعة والمعاملون بالصيد المتخصصون
	Public	12	0	12	26	0	26	53	1	52	عام	
	Private	10	0	10	5	0	5	3	0	3	خاص	
	Total	35	0	35	47	0	47	63	2	61	جملة	
Artisans and etc.	Government	148	4	144	147	1	146	427	5	422	حكومي	الحرفيون ومن اليهم
	Public	1 805	28	1 777	2 370	75	2 295	2 197	54	2 143	عام	
	Private	643	29	614	403	21	382	675	10	665	خاص	
	Total	2 596	61	2 535	2 920	97	2 823	3 299	69	3 230	جملة	
Workers operate factories ,machine operators & production workers	Government	327	12	315	394	23	371	662	50	612	حكومي	عمال تشغيل المصانع و مشغلو الماكينات و عمال الانتاج
	Public	5745	329	5 416	3 713	215	3 498	5 587	278	5 309	عام	
	Private	1 019	164	855	786	84	702	1 047	96	951	خاص	
	Total	7 091	505	6 586	4 893	322	4 571	7 296	424	6 872	جملة	
Regular workers	Government	333	88	245	435	75	360	457	69	388	حكومي	عمال المهن العادية
	Public	958	43	915	1 115	56	1 059	985	63	0 922	عام	
	Private	206	13	193	121	8	113	192	27	165	خاص	
	Total	1497	144	1 353	1 671	139	1 532	1 634	159	1475	جملة	

(1) Data of Private Sector for Establishments 50 Workers &amp; More

Source: CAPMAS

(1) بيانات القطاع الخاص للمنشآت 50 عامل فكثر

المصدر : الجهاز المركزي للتعبئة العامة والاحصاء



Effect of injury	Sector <sup>(1)</sup>	2010			2009			2008			القطاع <sup>(1)</sup>	نتيجة الإصابة
		جمته Total	الذكوات Females	الذكور Males	جمته Total	الذكوات Females	الذكور Males	جمته Total	الذكوات Females	الذكور Males		
Total	Government	2 038	704	1 334	2 219	655	1 564	3 068	549	2 519	حكومي	الجملة
	Public	13 626	1 025	12 601	11 688	930	10 758	13 675	1005	12 670	عام	
	Private	2 831	255	2 576	1 971	181	1 790	3 144	241	2 903	خاص	
	Total	18 495	1 984	16 511	15 878	1 766	14 112	19 887	1795	18 092	جملة	
Restoration	Government	1 587	568	1 019	1 680	498	1 182	2 473	432	2 041	حكومي	شفاء
	Public	12 286	940	11 346	10 511	857	9 654	12 394	910	11 484	عام	
	Private	2 528	239	2 289	1 718	164	1 554	2 838	209	2 629	خاص	
	Total	16 401	1 747	14 654	13 909	1 519	12 390	17 705	1 551	16 154	جملة	
Full Deficit	Government	12	2	10	50	9	41	6	1	5	حكومي	عجز كلي
	Public	11	3	8	34	1	33	16	1	15	عام	
	Private	2	0	2	6	1	5	6	0	6	خاص	
	Total	25	5	20	90	11	79	28	2	26	جملة	
Partial Deficit	Government	154	51	103	173	64	109	147	41	106	حكومي	عجز جزئي
	Public	353	16	337	332	24	308	404	26	378	عام	
	Private	98	1	97	75	4	71	105	10	95	خاص	
	Total	605	68	537	580	92	488	656	77	579	جملة	
Death	Government	56	6	50	96	17	79	84	12	72	حكومي	وفاة
	Public	117	2	115	114	1	113	111	1	110	عام	
	Private	27	3	24	28	0	28	29	5	24	خاص	
	Total	200	11	189	238	18	220	224	18	206	جملة	
Under treatment	Government	229	77	152	220	67	153	358	63	295	حكومي	تحت العلاج
	Public	859	64	795	697	47	650	750	67	683	عام	
	Private	176	12	164	144	12	132	166	17	149	خاص	
	Total	1 264	153	1 111	1 061	126	935	1 274	147	1 127	جملة	

(1) بيانات القطاع الخاص المنشآت 50 عامل فكثر

(1) Data of Private Sector for Establishments 50 Workers &amp; More

Source: CAPMAS

المصدر : الجهاز المركزي للتعبئة العامة والإحصاء

NO. (4-13)

## WORK INJURIES BY , SECTOR AND EDUCATIONAL STATUS AND SEX IN YEARS

(2008 - 2010)

جدول رقم (4-13)

حالات إصابة العمل طبقا للقطاع و الحالة التعليمية والنوع في الأعوام (2008 - 2010)

Unit: No.

الوحدة : بالعدد

Educational Status	Sector <sup>(1)</sup>	2010			2009			2008			القطاع <sup>(1)</sup>	الحالة التعليمية
		جملة Total	انث Females	ذكور Males	جملة Total	انث Females	ذكور Males	جملة Total	انث Females	ذكور Males		
Total	Gov.	2 038	704	1 334	2 219	655	1 564	3 068	549	2 519	حكومي	الجملة
	Public	13 626	1 025	12 601	11 688	930	10 758	13 675	1 005	12 670	عام	
	Private	2 831	255	2 576	1 971	181	1 790	3144	241	2 903	خاص	
	Total	18 495	1 984	16 511	15 878	1 766	14 112	19 887	1 795	18 092	جملة	
Illiterate	Gov.	151	24	127	97	19	78	206	17	189	حكومي	أمية
	Public	535	37	498	652	38	614	1 030	47	983	عام	
	Private	172	6	166	229	7	222	361	22	339	خاص	
	Total	858	67	791	978	64	914	1 597	86	1 511	جملة	
Read & Write	Gov.	302	54	248	463	48	415	586	47	539	حكومي	يفرأ ويكتب
	Public	5 809	283	5 526	4 160	210	3 950	6 144	278	5 866	عام	
	Private	465	95	370	615	74	541	814	77	737	خاص	
	Total	6 576	432	6 144	5 238	332	4 906	7 544	402	7 142	جملة	
Below Intermediate (Primary - preparatory)	Gov.	351	50	301	374	36	338	429	45	384	حكومي	شهادة أقل من المتوسط (إبتدائية - إعدادية)
	Public	1 246	83	1 163	1 363	90	1 273	1 072	46	1 026	عام	
	Private	622	64	558	176	8	168	439	13	426	خاص	
	Total	2 219	197	2 022	1 913	134	1 779	1 940	104	1 836	جملة	
Intermediate	Gov.	947	422	525	865	348	517	1 503	294	1 209	حكومي	شهادة متوسطة (ثانوية عامة وما يعادلها)
	Public	5 187	405	4 782	4 801	415	4 386	4 677	417	4 260	عام	
	Private	1 401	80	1 321	815	70	745	1 324	100	1 224	خاص	
	Total	7 535	907	6 628	6 481	833	5 648	7 504	811	6 693	جملة	
Above Intermediate & Below University	Gov.	26	10	16	53	21	32	86	26	60	حكومي	شهادة فوق المتوسط وأقل من الجامعي
	Public	180	27	153	183	20	163	152	31	121	عام	
	Private	55	0	55	30	2	28	89	3	86	خاص	
	Total	261	37	224	266	43	223	327	60	267	جملة	
University Degree	Gov.	257	141	116	351	177	174	251	120	131	حكومي	شهادة جامعية وما يعادلها
	Public	651	188	463	501	154	347	573	183	390	عام	
	Private	114	8	106	98	20	78	112	25	87	خاص	
	Total	1 022	337	685	950	351	599	936	328	608	جملة	
Above University Degree	Gov.	3	2	1	11	5	6	7	0	7	حكومي	شهادة أعلى من الجامعية
	Public	6	0	6	9	2	7	27	3	24	عام	
	Private	2	2	0	8	0	8	5	1	4	خاص	
	Total	11	4	7	28	7	21	39	4	35	جملة	
Not Stated	Gov.	1	1	0	5	1	4	0	0	0	حكومي	غير معين
	Public	12	2	10	19	1	18	0	0	0	عام	
	Private	0	0	0	0	0	0	0	0	0	خاص	
	Total	13	3	10	24	2	22	0	0	0	جملة	

(1) Data of Private Sector for Establishments 50 Workers & More  
Source: CAPMAS(1) بيانات القطاع الخاص للمنشآت 50 عامل فأكثر  
المصدر : الجهاز المركزي للتعبئة العامة والإحصاء



SECTION -5

الباب الخامس

# الزراعة وإصلاح الأراضي



AGRICULTURE & LAND RECLAMATION



## SECTION (5) AGRICULTURE & LAND RECLAMATION

Agriculture is one of the most important national economic sectors. In this sector there are about 29.2% workers of the total labour force, in 2011 and it contributed in the gross domestic product by 13.3% with constant prices in year 2010/2011. The agricultural sector achieved a growth rate of 2.7% in year 2010/2011.

CAPMAS issues many specialized statistical publications in different agriculture fields concerning (agriculture, fish, animal products adding to the agriculture ownership), the main source is the Ministry of Agriculture and Land Reclamation.

Examples of such releases are:

### Livestock Statistics Bulletin :

This bulletin includes estimates of the number of cattle , poultry, live-stock production quantities and sending into exile and insecticide.

### Annual Bulletin of the estimated income from the agricultural sector:

This bulletin includes data on the value of production and net farm income (plant, animal, insecticide and fish) in addition to the value of agricultural production requirements .

### Animal and poultry diseases Statistics Bulletin :

This bulletin includes statistical data for the activity of veterinary to shed light on the animal and poultry diseases and their spread.

### Annual statistical bulletin of fish production :

This bulletin includes statistical data on fish production according to species , fishing areas, months, and the value of exports and imports.

### Annual statistical bulletin of crop areas and production plant:

Data includes the size of crop and plant production (crops - vegetables - fruit) in the three lugs for old and new lands, according to the republic governorates.

### Irrigation and Water Resources Bulletin :

The bulletin includes measurement of levels and actions of the Nile, drainage projects and compare the size of cultivated land, rations of water.

## الباب الخامس الزراعة وإستصلاح الأراضي

تقل الزراعة قطاعاً هاماً من قطاعات الاقتصاد القومي. و يعمل بالزراعة حوالي ٢٩.٢٪ من إجمالي المشتغلين عام ٢٠١١. وقد ساهم قطاع الزراعة بنسبة ١٣.٣٪ من الناتج المحلي الإجمالي بالأسعار الثابتة عام ٢٠١٠ / ٢٠١١ بمعدل نمو حقيقي حوالي ٢.٧٪ عام ٢٠١٠ / ٢٠١١.

ويقوم الجهاز بإصدار العديد من النشرات الإحصائية المتخصصة في مختلف المجالات الزراعية (الزراعة، الأسماك، المنتجات الحيوانية بالإضافة إلى الملكية الزراعية) والمصدر الرئيسي لهذه البيانات وزارة الزراعة وإستصلاح الأراضي ومن أمثله هذه الإصدارات :

### نشرة إحصاءات الثروة الحيوانية

و تتضمن هذه النشرة تقديرات أعداد رؤوس الماشية والطيور وكميات الإنتاج الحيواني والداجني والحشري .

### النشرة السنوية لتقديرات الدخل من القطاع الزراعي

وهي تتضمن بيانات عن قيمة الإنتاج وصافي الدخل الزراعي (النباتى والحيوانى والحشري والسكى) بالإضافة إلى قيمة مستلزمات الإنتاج الزراعي ..

### نشرة إحصاءات أمراض الحيوان والدواجن

و تتضمن هذه النشرة بيانات إحصائية للنشاط البيطري لالقاء الضوء على امراض الحيوانات و الدواجن و مدى انتشارها .

### النشرة السنوية لإحصاءات الإنتاج السمكى

وتتضمن بيانات إحصائية عن الإنتاج السمكى طبقاً لمناطق الصيد والأصناف والشهور وقيمة الصادرات والواردات .

### النشرة السنوية لإحصاءات المساحات المحصولية والإنتاج النباتى

و تتضمن بيانات عن المساحات المحصولية والإنتاج النباتى (محاصيل - خضر - فاكهة) فى العروات الثلاث بالأراضي القديمة والجديدة طبقاً لمحافظة الجمهورية .

### نشرة الري والموارد المائية

و تتضمن قياس مناسب وتصرفات النيل ومشروعات الصرف المغطى ومقارنتها بمساحة الأراضي المزروعة والمقنات المائية .



### The agrarian and the lead Bulletin :

The bulletin includes data on the total lead and excluded arable lands, as well as the Governmental and individuals owned lands.

### Most important bulletins sources:

- 1 - Ministry of Agriculture and Land Reclamation and its organizations.
- 2 - General Authority for Petroleum.
- 3 - Ministry of Irrigation and Water Resources.
- 4 - General Authority for drainage projects.
- 5 - Constable nationwide real estate taxes in Governorates.

### Some definitions:

- 1 - **Rein:** Area of lands that located in the valley of River Nile.
- 2 - **Imposed lands:** Lands that imposed with taxes according to its quality.
- 3 - **Exempted lands:** Lands that exempted from taxes because of the impossibility of planting, weak of production, the tyranny of the River , or any other natural factors.
- 4 - **Governmental land:** Land that government possessed (Land Reclamations Authority - Railways - Lands owned by governmental property authority - Islands )
- 5 - **Mukalfat:** It is a register which includes data about ownership and who is in charge of planting.
- 6 **The Crop area:** It is the cultivated area in the three agricultural seasons and orchards.
- 7 - **The cultivated area :** the area of land is cultivated agricultural crops, temporary and permanent, without a repetition of the kinds of crops grown by more than once throughout the year.
- 8 - **Sea fisheries :** Is the Mediterranean and the Red Sea fisheries which covers an area nearly 11 million acres.
- 9 - **Lakes fisheries :** Include Manzala, Burullus, Bradawiel, Edco, lakes, Port Fouad Saltern, Qaroun (low-Rayyan),Marriott Lake,Nasser Lake, Morra and Tamsah lakes and Toshka.

### نشرة الزمام والملكية الزراعية

و تتضمن بيانات عن إجمالي الزمام والمستبعدات والأراضي القابلة للزراعة وكذلك أطيان الحكومة والأهالي والأفراد .

### ومن أهم مصادر هذه النشرات :

- ١ - وزارة الزراعة واستصلاح الأراضي والهيئات التابعة لها .
- ٢ - الهيئة العامة للبتروول .
- ٣ - وزارة الري و الموارد المائية .
- ٤ - الهيئة العامة لمشروعات الصرف .
- ٥ - مأموريه الضرائب العقارية بمحافظة الجمهورية .

### بعض التعريفات:

- ١ - **الزمام:** مساحة الأراضي الواقعة في حوض النيل.
- ٢ - **الأراضي المروطة:** هي الأراضي التي تفرض عليها ضرائب تبعاً لجودتها.
- ٣ - **الأراضي الغير مروطة:** هي الأراضي المعفاة التي لا تربط عليها ضرائب نظراً لاستحالة زراعتها ، لضعف إنتاجها ، لطغيان النهر عليها أو أية عوامل طبيعية أخرى.
- ٤ - **أطيان الحكومة:** هي الأراض التي تمتلكها الدولة (اصلاح زراعي - سكك حديد - الأراضي المملوكة للهيئات الزراعية الحكومية - الجزر).
- ٥ - **المكلفات:** هي عبارة عن سجل مخصص لإثبات الملكية يساعد في تحديد كل من المالك والمكلف بأداء خدمة الأطيان الزراعية.
- ٦ - **المساحة المحصولية:** عبارة عن مساحة الاراضي المنزرعة لكل من المحاصيل الحقلية و المحضر بالعروات الثلاث و حدائق الفاكهة.
- ٧ - **المساحة المنزرعة:** هي مساحة الاراضي المنزرعة بمحاصيل زراعية مؤقتة، مستديمه بدون تكرار اصناف المحاصيل التي تزرع بها اكثر من مرة على مدار السنة.
- ٨ - **المصايد البحرية:** هي مصايد البحر الابيض المتوسط و البحر الاحمر و تبلغ مساحة هذه المصايد ١١ مليون فدان تقريباً.
- ٩ - **مصايد البحيرات:** و هي تشمل بحيرات المنزله، البرلس، اليردويل، ادكو، ملاحه بور فزاد، قارون، (منخفض الريان)، مريوط، بحيرة ناصر، البحيرات المرة و التمساح، توشكي.



- 10 - **Short-term loans** : the loans which do not exceed 14 months period and used to purchase seed, current, fertilizer and pesticides, etc. ... also, contribute to the financing of agricultural operations and the ongoing payment of financial obligations, while farmers marks marketing their produce in a timely manner as well as loans for the development of wealth livestock.
- 11 - **Medium-term loans** : the loans do not exceed ten years and used to purchase agricultural machinery, livestock and establishment of orchards, take feddan productivity compared with a basis for estimating the rates of lending in kind or cash to be sufficient to cover the burden of the loans and benefits, along with other commitments.
- 12 - **Long-term loans** : the loans that exceed more than ten year and used in the operation and reclamation of land farming land establishment of orchards, and take feddan productivity compared with a basis for estimating the kind and rates of lending enough money to cover production compared with the burden of loans and the benefits in addition to other obligations .
- 13 - **Agricultural production requirements** : what is bought in or out agricultural sector for the agricultural production such as chemical fertilizers, pesticides, organic fertilizer and seeds.. etc.
- 14 - **Covered drainges** : it consistes of horizontal and vertical pipes buried in the soil and which have holes arround its sides for absorbing overneeded water out of the agricultural lands..

١٠- **القروض قصيرة الاجل**: هي القروض التي لا تتجاوز مدة اقراضها اربعة عشر شهرا وتستخدم في شراء التقاوي و الاسمدة و المبيدات ... الخ و تساهم في تمويل العمليات الزراعية الجارية و دفع التزامات الزراعة المالية حين تسويق حاصلاتهم الزراعية في الوقت المناسب كما تشمل قروضا لتنمية الثروة الحيوانية.

١١- **القروض متوسطة الاجل** : هي القروض التي لا تتجاوز مدتها عشر سنوات و تستخدم في شراء الالات الزراعية و الماشية و انشاء البساتين و تتخذ انتاجه الفدان اساسا لتقدير معدلات الاقراض العيني او النقدي بحيث يكفي لتغطيه اعباء القروض من اصل و فوائد الي جانب الالتزامات الاخرى.

١٢- **القروض طويلة الاجل**: هي القروض التي تتجاوز مدتها اكثر من عشر سنوات وتستخدم في التشغيل و استصلاح الاراضي و استزراع الاراضي و انشاء بساتين و تتخذ انتاجه الفدان اساسا لتقدير معدلات الإقراض العيني ، النقدي بحيث يكفي إنتاج الفدان لتغطيه اعباء القروض من اصل و فوائد الي جانب الالتزامات الاخرى.

١٣- **مستلزمات الانتاج الزراعي** : كل ما يشتري من خارج و داخل القطاع الزراعي اللازم للانتاج الزراعي مثل الاسمدة الكيماوية و المبيدات و التقاوي و السعا البلدي الخ.....

١٤- **المصارف المغطاة**: هي عبارة عن مواسير افقيه دفنت في الارض علي منسوب معين و بها ثقب و مثبت عليها مواسير راسيه و ايضا بها ثقب لسحب المياه الزائدة من الأراضي الزراعية.



## TOTAL CULTIVATED AREA (2001 - 2011 )

إجمالي المساحة المنزرعة ( 2011 - 2001 )

Area : Feddan

المساحة : بالفدان

Item	إجمالي المساحة المنزرعة			مساحة المحاصيل الدائمة <sup>(1)</sup>		مساحة المحاصيل الشتوية <sup>(2)</sup>		السنة
	Total Cultivated Area			Durable Crops Area <sup>(1)</sup>		Winter Crops Area <sup>(2)</sup>		
	الإجمالي	أراضي جديدة	أراضي قديمة	أراضي جديدة	أراضي قديمة	أراضي جديدة	أراضي قديمة	
	Total	New Areas	Old Areas	New Areas	Old Areas	New Areas	Old Areas	
2001	7 945 574	1 540 240	6 405 334	564 117	1 659 626	976 123	4 745 708	2001
2002	8 148 301	1 661 118	6 487 183	598 556	1 639 797	1 062 562	4 847 386	2002
2003	8 113 219	1 655 402	6 457 817	615 943	1 498 772	1 039 459	4 959 045	2003
2004	8 278 654	1 655 368	6 623 286	621 651	1 690 338	1 033 717	4 932 948	2004
2005	8 384 768	1 736 438	6 648 330	641 487	1 643 176	1 094 951	5 005 154	2005
2006	8 410 985	1 754 826	6 656 160	649 160	1 560 240	1 105 666	5 095 920	2006
2007	8 423 079	1 887 024	6 536 055	711 381	1 606 553	1 175 643	4 929 502	2007
2008	8 432 186	1 978 110	6 454 076	776 245	1 366 899	1 201 865	5 067 177	2008
2009	8 783 214	2 626 683	6 156 531	1 055 850	860 710	1 570 833	5 295 821	2009
2010	8 741 122	2 623 399	6 117 723	1 046 580	854 399	1 576 819	5 263 324	2010
2011 *	8 619 424	2 548 205	6 071 219	1 068 689	864 495	1 479 516	5 206 724	2011

(1) Includes total palm tree, sugarcane, cotton and trefoil.

(1) تشمل إجمالي التخليل، القصب، القطن والبرسيم الحجازي .

(2) Excludes clover area .

(2) لا تشمل مساحة برسيم التحريش .

Source: Ministry of Agriculture and Land Reclamation

المصدر: وزارة الزراعة واستصلاح الأراضي

## GENERAL DATA ON REIN &amp; PROPERTY (1990-2010)

بيانات عامة عن الزمام والملكية (2010-1990)

Area: Feddan

المساحة : بالفدان

Item	2010	2005	2000	1995	1990	الهيكلة
Rein Area	9 641 479	9 480 294	8 915 411	8 612 095	8 552 840	مساحة الزمام
Lands available for agriculture	8 646 487	8 446 919	7 768 413	7 599 894	7 550 091	الأراضي القابلة للزراعة
Government land	1 602 406	1 690 701	1 682 918	1 733 138	2 702 871	أطيان الحكومة
Imposed lands with taxes	6 504 113	6 215 609	5 630 291	5 516 041	5 469 351	الأراضي المرهونة بالضرائب
Exempted lands from taxes	586 368	613 481	500 899	393 271	380 618	الأراضي غير المرهونة بالضرائب
Owned agriculture area	7 067 503	6 806 843	6 108 366	5 886 808	5 828 928	مساحة الملكية الزراعية

Figure No. (5-1)

شكل رقم (1-5)

مساحة الأراضي القابلة للزراعة بالفدان (2010-1990)

Lands available for agriculture Fedden (1990-2010)

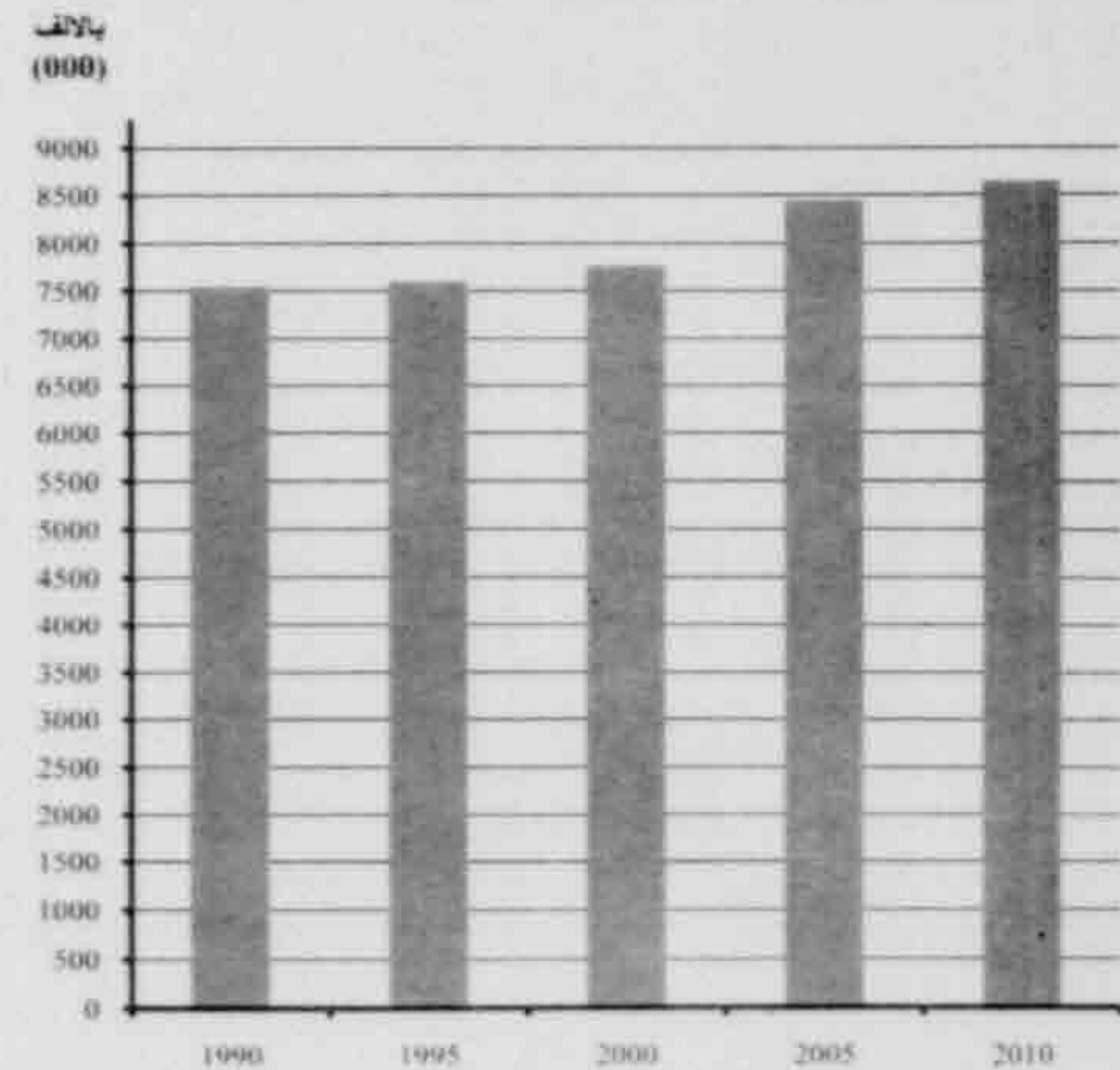



No. (5-3)

جدول رقم (3-5)

## CROPPING AREA AND PRODUCTION OF WINTER CROPS (2002 - 2011)

المساحة المحصولية والانتاج للمحاصيل الشتوية (2011 - 2002)

Area : 000 Feddan

المساحة : بالآلاف فدان

Production : 000 Ton

الإنتاج : بالآلاف طن

Item	الاجملي		اخرى (2)		خضرا (1)		بنجر السكر		شوم + معمل		برسيم ( مستديم + تحريش)		بصل (شوي)		كتان		عس		شعر		فول بندي + معمل الخضرا		قمح		اليان
	Total		Others (2)		Vegetables (1)		Sugar Beet		Garlic		Clover		Onion (winter)		Flax		Lentil		Barley		Beans + Green Beans		Wheat		
	إنتاج	مساحة	إنتاج	مساحة	إنتاج	مساحة	إنتاج	مساحة	إنتاج	مساحة	إنتاج	مساحة	إنتاج	مساحة	إنتاج	مساحة	إنتاج	مساحة	إنتاج	مساحة	إنتاج	مساحة	إنتاج	مساحة	
	Prod.	Area	Prod.	Area	Prod.	Area	Prod.	Area	Prod.	Area	Prod.	Area	Prod.	Area	Prod.	Area	Prod.	Area	Prod.	Area	Prod.	Area	Prod.	Area	
2002	83 913	6 476	220	95	6 151	524	3 168	154	246	21	65 505	2 564	1 153	70	94	21	4	5	101	229	646	343	6 625	2 450	2002
2003	82 837	6 429	247	86	6 267	548	2 692	131	266	23	65 214	2 539	948	63	152	31	3	4	153	216	507	282	6 388	2 506	2003
2004	83 376	6 482	192	83	6 854	575	2 861	141	275	20	63 886	2 421	1 237	77	208	41	3	4	191	243	491	270	7 178	2 605	2004
2005	77 141	6 605	216	83	7 828	645	3 430	167	242	17	54 916	2 109	1 676	111	80	16	1	3	198	248	413	221	8 141	2 985	2005
2006	76 624	6 567	177	76	7 278	600	3 905	186	217	17	55 155	2 127	1 008	67	72	16	1	2	153	214	384	198	8 274	3 064	2006
2007	82 921	6 603	223	82	7 350	619	5 458	248	309	25	60 121	2 322	1 375	88	104	21	2	2	172	245	428	235	7 379	2 716	2007
2008	78 360	6 515	338	71	8 233	693	5 133	258	340	28	54 070	2 039	1 668	113	99	20	1	1	149	182	352	190	7 977	2 920	2008
2009	75 965	6 866	928	124	10 090	810	5 334	265	196	17	48 337	1 854	1 792	125	63	13	1	2	148	226	553	251	8 523	3 179	2009
2010	77 558	6 609	214	82	8 719	727	7 840	386	245	23	50 963	1 922	1 902	136	39	8	2	3	117	88	340	202	7 177	3 032	2010
2011*	78 020	6 595	232	79	8 793	788	7 486	362	296	29	50 405	1 908	2 018	138	40	8	2	3	122	85	255	146	8 371	3 049	*2011

(1) Includes crops of Potatoes , Tomatoes and Other Vegetables

(1) الخضرا لتعمل بطاطس ، طماطم ، خضرا اخرى

(2) Includes crops of gram, fenugreek , lupine, medical and perfumed plants, green forage and tavela .

(2) اخرى لتعمل حمص ، حبة ، لوز ، نباتات طبية و عطرية ، أعلاف خضراء ، ككولا

Source: Ministry of Agriculture and Land Reclamation

المصدر : وزارة الزراعة و استصلاح الأراضي



## CROPPING AREA AND PRODUCTION OF SUMMER CROPS (2002 - 2011)

المساحة المحسوبة والإنتاج للمحاصيل الصيفية (2002 - 2011)

Area : 000 Feddan

المساحة : بالآلاف فدان

Production : 000 Ton

الإنتاج : بالآلاف طن

الاجملي	الخضري (1)		خضرا (1)		مشمم		بطاطس		فول سوداني		قصب السكر		فول الصويا		ذرة شامية		ذرة رفيعة		ارز		قطن		البيان	
	Total	Others (2)		Vegetables (1)		Sesame		Potatoes		Peanut		Sugar Cane		Soya Bean		Maize		Sorghum		Rice		Cotton		
إنتاج	مساحة	إنتاج	مساحة	إنتاج	مساحة	إنتاج	مساحة	إنتاج	مساحة	إنتاج	مساحة	إنتاج	مساحة	إنتاج	مساحة	إنتاج	مساحة	إنتاج	مساحة	إنتاج	مساحة	إنتاج	مساحة	Item
Prod.	Area	Prod.	Area	Prod.	Area	Prod.	Area	Prod.	Area	Prod.	Area	Prod.	Area	Prod.	Area	Prod.	Area	Prod.	Area	Prod.	Area	Prod.	Area	
37 479	6 077	(3) 4 895	423	7 464	868	37	72	720	66	191	141	16 017	323	18	14	5 278	1 552	888	365	6 105	1 547	761	706	2002
44 040	6 046	5 331	411	8 289	988	37	72	760	68	196	147	16 245	327	29	20	5 440	1 580	943	390	6 174	1 508	596	535	2003
44 202	6 182	5 236	481	7 879	856	37	70	1 137	97	191	144	16 230	322	43	34	5 462	1 571	851	355	6 351	1 537	785	715	2004
46 460	6 413	5 615	509	8 960	977	37	67	1 338	113	199	148	16 317	321	26	20	6 366	1 791	834	351	6 124	1 459	644	657	2005
41 579	5 363	(3) 6 431	580	9 812	1 091	41	73	935	79	184	132	16 656	327	23	18	5 708	0 566	876	368	6 744	1 593	600	536	2006
42 122	6 568	(3) 7 155	614	9 895	1 092	42	75	1 039	86	218	155	17 014	327	26	19	5 572	1 605	827	347	6 868	1 673	621	575	2007
41 561	6 259	(3) 7 627	638	9 309	852	37	66	1 466	122	209	146	16 470	324	29	21	5 623	1 643	859	364	7 241	1 770	318	313	2008
38 831	6 423	(3) 8 927	1 017	9 250	999	50	99	1 450	121	198	152	15 482	317	26	17	5 802	1 715	774	333	5 518	1 369	281	284	2009
47 202	6 416	9 491	1 110	9 363	1 087	46	88	1 585	134	203	159	15 709	320	43	36	5 365	1 691	692	329	4 327	1 093	378	369	2010
30 863	5 439	8 671	860	8 542	911	43	78	1 847	151	207	155	...	...	30	23	5 027	1 482	831	370	5 665	1 409	...	...	*2011

(1) تشمل العروة الصيفية + بطيخ الب

(1) Include Summer Seasons &amp; Watermelon

(2) Others include (maize, clover Hegazy, onions (green single loader), sunflower) + Love + Samar - Barada - corn brooms - Teal -  
لوف - سمير - حرد - ذرة مكلس - حبل - حبات طيبة و بطوريما - شجر خضيرة - علف خضراء(2) الخضرى تشمل (ذرة صفراء، برسيم حجازى، بصل (منفرد - محمل - أخضر)، عباد الشمس) +  
لوف، سمير، حرد، ذرة مكلس، حبل، حبات طيبة و بطوريما شجر خضيرة، علف خضراء

(3) Excludes luffa production

(3) لا تشمل إنتاج اللوف

Source : Ministry of Agriculture and Land Reclamation

المصدر : وزارة الزراعة واستصلاح الأراضي



Item	الأجمل		أخرى (2)		خضرا (1)		بطاطس		ذرة شامية		ذرة ريفية		أرز		السنة
	Total		Others (2)		Vegetables (1)		Potatoes		Maize		Sorghum		Rice		
	إنتاج	مساحة	إنتاج	مساحة	إنتاج	مساحة	إنتاج	مساحة	إنتاج	مساحة	إنتاج	مساحة	إنتاج	مساحة	
	Prod.	Area	Prod.	Area	Prod.	Area	Prod.	Area	Prod.	Area	Prod.	Area	Prod.	Area	
2002	3 807	604	869	89	1 803	179	418	48	701	281	15	7	1	=	2002
2003	3 935	631	737	87	1 988	183	397	45	795	307	16	8	2	1	2003
2004	3 867	639	656	96	1 918	167	504	61	774	306	13	8	2	1	2004
2005	3 867	605	790	110	1 932	164	406	46	719	276	19	9	1	=	2005
2006	4 033	626	785	109	2 099	188	368	39	759	282	11	4	11	4	2006
2007	4 388	645	840	120	2 262	211	589	62	671	242	17	7	9	3	2007
2008	4 460	700	901	125	2 055	203	563	56	920	309	8	3	13	4	2008
2009	4 460	700	1 029	184	2 063	179	555	55	804	278	7	3	2	1	2009
2010	3 418	598	848	142	1 427	132	397	45	734	273	10	5	2	1	2010
2011 *	3 862	673	836	148	1 658	168	540	57	810	293	8	4	10	3	2011

(-) Less than one thousand Feddans

(-) أقل من ألف فدان

(1) Includes Gougol ang Green Onion

(1) يشمل البصل المقور والأخضر

(2) Includes Yellow Corn, sun flower, sesame, soya beans, beanuts, green forage, medical and perfumed plants .

(2) تشمل الذرة الصفراء، عباد الشمس، السمسم، فول الصويا، الفول السوداني، أعلاف خضراء، إبلات طبية و عطرية .

Source: Ministry of Agriculture and Land Reclamation

المصدر : وزارة الزراعة و استصلاح الأراضي

Item	2011		2010		2009		2008		2007		2006		2005		2004		2003		البيان
	إنتاج	مساحة	إنتاج	مساحة	إنتاج	مساحة	إنتاج	مساحة	إنتاج	مساحة	إنتاج	مساحة	إنتاج	مساحة	إنتاج	مساحة	إنتاج	مساحة	
	Prod.	Area	Prod.	Area	Prod.	Area	Prod.	Area	Prod.	Area	Prod.	Area	Prod.	Area	Prod.	Area	Prod.	Area	
Tomato	8 105	506	8 545	515	10 279	599	9 204	572	8 639	537	8 576	524	8 391	495	7 641	464	7 140	459	طماطم
Marrow	634	85	658	83	625	83	652	88	725	95	699	91	730	96	678	92	802	106	كوسة
Fresh Haricot	306	71	271	63	383	68	247	56	330	73	260	52	246	52	250	51	281	65	فاصوليا خضراء
Dry Haricot	101	83	53	47	66	56	96	75	61	50	54	43	52	45	50	41	55	48	فاصوليا جافة
Fresh Kidney Bean	26	7	39	10	39	10	36	11	56	14	67	17	61	16	62	19	91	27	لوبيا خضراء
Dry Kidney Bean	9	8	13	13	11	11	9	9	13	12	10	9	10	9	6	5	9	9	لوبيا جافة
Fresh Peas	226	54	224	53	262	62	285	64	263	62	223	54	245	58	293	67	257	63	بصلة خضراء
Cabbage	626	50	691	55	740	55	639	50	617	49	586	47	515	43	542	45	624	54	كرنب
Aubergine	1 166	107	1 230	107	1 290	112	1 243	115	1 160	113	1 180	111	1 156	110	1 047	103	1 026	103	بالتامون
Green Pepper	670	94	656	91	793	108	703	101	652	95	685	100	543	80	467	71	497	76	فلفل أخضر
Okra	84	16	86	16	135	22	105	17	118	18	109	17	113	17	112	17	105	16	بامية
Molokhia	94	13	76	10	67	10	80	9	105	12	108	12	100	10	97	11	96	11	ملوخية
Sweet Potatoes	274	20	371	29	357	30	259	22	364	29	352	29	319	27	271	23	308	26	بطاطا
Artichoke	202	23	216	21	252	24	176	18	173	19	128	16	183	19	55	7	110	14	خرشوف
Taro	103	8	119	10	114	8	152	11	138	9	125	9	124	8	117	8	107	9	لقين
Lettuce	94	10	98	10	80	9	112	12	115	12	121	12	117	12	136	14	142	14	خس
Carrot	150	13	139	11	176	14	186	15	170	14	134	11	164	13	152	13	121	10	جزر
Strawberry	240	13	238	12	243	14	200	12	174	15	128	10	157	12	105	9	80	7	فراولة
Cantaloupe	740	69	865	77	655	64	758	74	830	77	745	71	625	60	563	57	474	56	كantaloupe



## ESTIMATED OF SOME KINDS OF LIVESTOCK NUMBERS (2000 - 2010)

تقدير أعداد بعض النواع الماشية (2000 - 2010)

الوحدة : بالآلاف

Unit : 000

Type of Livestock	2010	2009	2008	2007	2006	2005	2004	2003	2002	2001	2000	نوع الماشية
Cows	4 729	4 525	5 023	4 933	4 610	4 485	4 369	4 227	4 081	3 801	3 530	بقرة
Buffaloes	3 818	3 839	4 053	4 105	3 937	3 885	3 845	3 777	3 717	3 533	3 379	جاموس
Sheeps	5 530	5 592	5 498	5 467	5 385	5 232	5 043	4 939	5 105	4 671	4 469	أغنام
Goats	4 175	4 139	4 473	4 211	3 877	3 803	3 879	3 811	3 582	3 497	3 425	ماعز
Camels	111	137	107	84	148	142	129	136	127	134	141	جمال

شكل رقم (2-5)

Figure (5-2)

تقدير أعداد بعض النواع الماشية (2010 - 2000)

## ESTIMATE OF SOME KINDS OF LIVESTOCK NUMBERS (2000 - 2010)

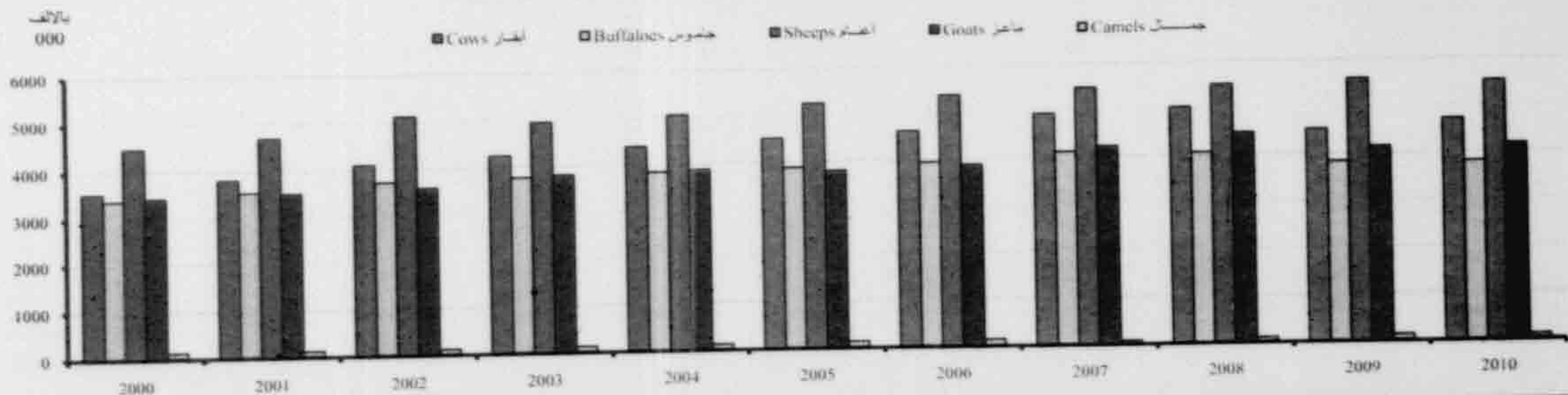

Source: Ministry of Agriculture and Land Reclamation

المصدر : وزارة الزراعة واستصلاح الأراضي

No. (5-8)

ESTIMATED OF SOME SLAUGHTERED LIVESTOCK NUMBERS <sup>(1)</sup> (2001- 2010)

Unit : 000

جدول رقم (8-5)

تقدير أعداد بعض المذبوحات <sup>(1)</sup> (2001 - 2010)

الوحدة : بالآلاف

Item	*2010	2009	2008	2007	2006	2005	2004	2003	2002	2001	البيان
Oxen	=	=	=	1	1	1	1	1	1	1	أبقار
Cows	42	8	95	79	76	56	89	80	54	39	أبقار
Buffaloes <sup>(2)</sup>	443	658	793	596	625	505	722	809	749	672	جاموس <sup>(2)</sup>
Calves	775	826	808	768	882	799	727	771	751	749	عجول بقري
Sheep	334	354	372	395	438	365	323	397	422	427	أغنام
Goats	21	25	25	21	23	17	17	21	22	24	ماعز
Pigs	-	22	73	62	62	57	62	66	58	64	خنازير
Camels	150	115	90	82	94	117	74	91	104	118	جمال

Figure (5-3)

تقدير أعداد بعض المذبوحات (2010- 2001)

شكراً رقم (3-5)

ESTIMATE OF SOME SLAUGHTERED LIVESTOCK NUMBERS ( 2001 -2010)

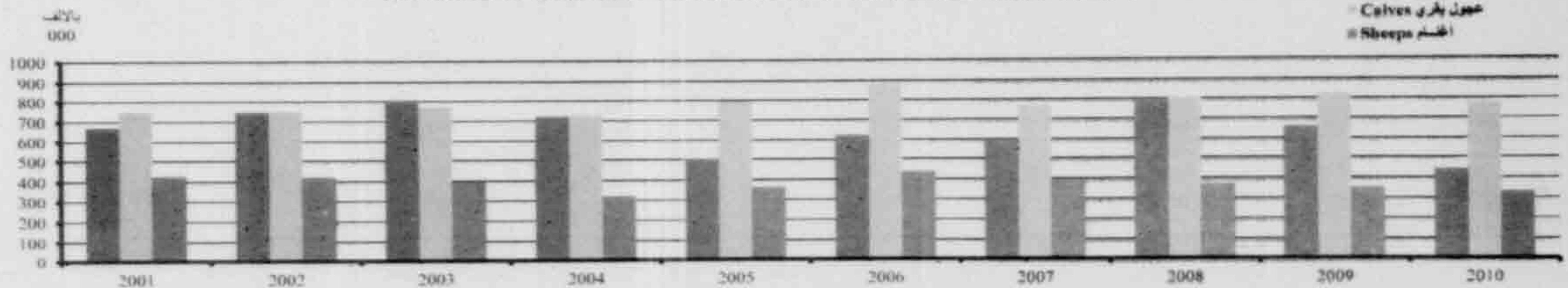

(1) By governmental slaughtered houses only.

(2) Includes calves & veales

(=) Means less than 1000 heads

Source: Ministry of Agriculture and Land Reclamation

(1) داخل المذبوحات الحكومية فقط

(2) يشمل عجول جاموس وبقرة

(=) أقل من ألف رأس

المصدر : وزارة الزراعة واستصلاح الأراضي



## ESTIMATED OF EGGS AND HATCHINGS PRODUCTION (2000 - 2010)

تقدير الإنتاج من البيض والتفريخ (2010 - 2000)

Item	Unit	2010	2009	2008	2007	2006	2005	2004	2003	2002	2001	2000	الوحدة	البيان
Annual Eggs Production	Mil.	7 512	6 249	6 303	5 223	4 681	5 273	6 443	7 302	7 591	5 235	4 445	مليون	المحصول السنوي من البيض
Hatching Labs	No.	1 446	1 419	1 432	1 369	1 310	1 111	1 122	1 136	1 159	1 036	774	عدد	عدد معامل التفريخ المدارة
Hatched eggs	Mil.	978	820	896	914	1 016	914	1 094	1 068	1 107	802	447	مليون	عدد البيض الموضوع للتفريخ
Hatched Chicken	Mil.	771	652	673	690	588	721	858	858	866	618	335	مليون	عدد الكتاكيت المفرخة
% Hatched Chicken of Hatched Eggs	%	78.8	79.6	75.1	75.5	57.9	78.9	78.4	80.3	78.2	77.0	75.0	%	نسبة الكتاكيت المفرخة لبي البيض الموضوع للتفريخ

Figure (5-4)

تقدير الإنتاج من البيض الموضوع للتفريخ و الكتاكيت المفرخة (2010- 2000)

شمار رقم (4-5)

## Estimate of Hatched Eggs &amp; Hatched Chicken (2000 - 2010)

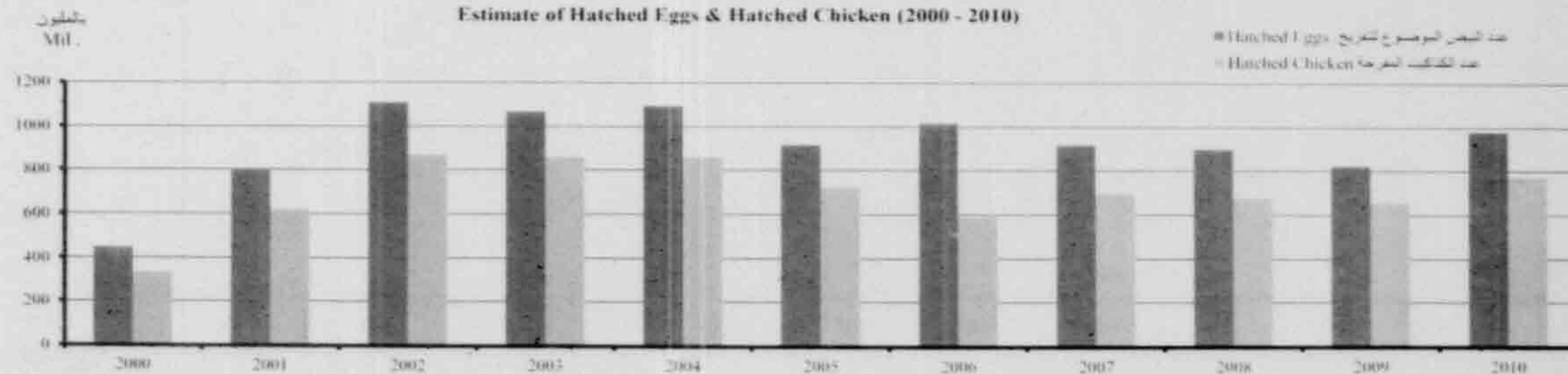

Source: Ministry of Agriculture and Land Reclamation

المصدر: وزارة الزراعة واستصلاح الأراضي

## HONEY AND WAX PRODUCTION (2000 - 2010)

Item	2010	2009	2008	2007	2006	2005	2004	2003	2002	2001	2000	اليون
<b>Hive (000):</b>												<b>عدد الخلايا ( بالآلاف )</b>
Total	1 139	1 253	1 277	1 352	1 417	1 462	1 437	1 437	1 447	1 485	1 423	الجملة
Local	1	2	2	8	10	9	11	14	(1) 4	17	21	البلدية
Hybrid	1 138	1 251	1 275	1 344	1 407	1 453	1 425	1 423	1 443	1 468	1 402	الأجنبية
<b>Honey Production (Ton):</b>												<b>الاتاج العسل (بالطن)</b>
Total	6 029	7 039	6 960	7 600	7 922	8 516	7 996	8 411	8 713	8 545	8 267	الجملة
Local	4	7	6	24	34	29	33	40	14	58	59	الخلايا البلدية
Hybrid	6 025	7 032	6 953	7 576	7 888	8 487	7 963	8 371	8 699	8 487	8 208	الخلايا الأجنبية
<b>Wax Production (Ton):</b>												<b>الاتاج الشمع (بالطن)</b>
Total	169	173	82	108	105	105	110	99	85	104	140	الجملة
Local	-	1	1	1	1	2	2	3	2	2	7	الخلايا البلدية
Hybrid	169	172	81	107	104	103	108	96	83	102	133	الخلايا الأجنبية

شكل رقم (5-5)

Figure No. (5-5)

تطور الاتاج العسل (2010-2000)

## Evolution of Honey Production (2000-2010)

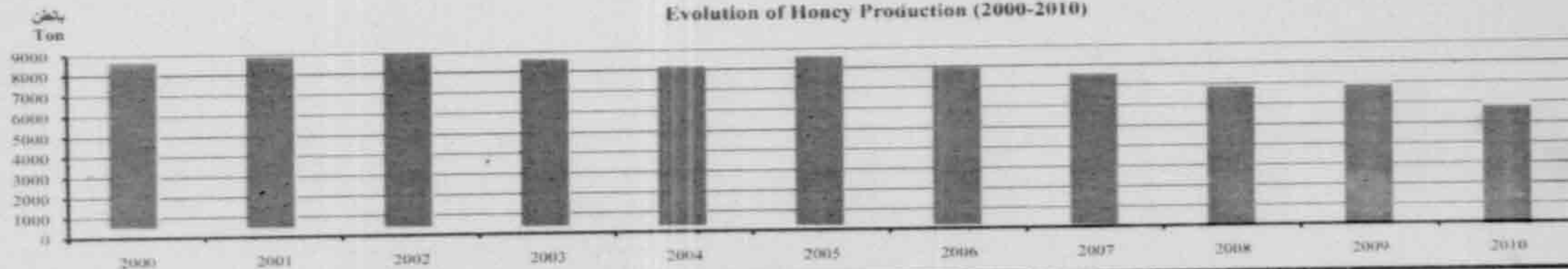

(1) لا يشمل محافظة الفيوم

(1) Exclude Fayoum Governorate

Source : CAPMAS

المصدر : الجهاز المركزي للتعبئة العامة و الاحصاء



## LOCAL PRODUCTION OF CRUDE MILK (2000 - 2010)

الإنتاج المحلي من اللبن الخام (2000 - 2010)

Unit : 000 Ton

الوحدة : بالآلاف طن

Type of Livestocks	2010	2009	2008	2007	2006	2005	2004	2003	2002	2001	2000	نوع الماشية
Total	5 774	5 624	5 980	5 925	5 787	5 551	4 682	5 280	4 210	3 954	3 824	الإجمالي
Cows	2 995	2 803	3 211	3 187	2 980	2 802	2 282	2 598	1 997	1 618	1 645	أبقار
Buffaloes	2 653	2 697	2 641	2 610	2 679	2 622	2 267	2 550	2 087	2 213	2 059	جاموس
Goats	126	124	128	128	128	127	133	132	126	123	120	ماعز

Figure (5-6)

اجمالي الإنتاج المحلي من اللبن الخام (2010 - 2000)

شكلاً رقم (6-5)

## Total Local Production of Crude Milk (2000 - 2010)

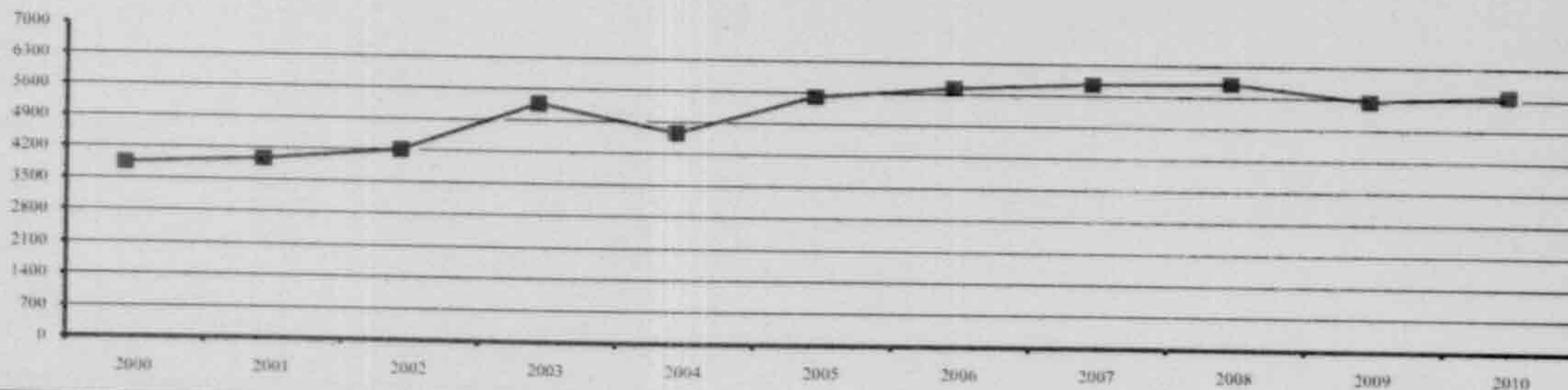
بالآلاف طن  
(000) Ton

No. (5-12)

## FISH PRODUCTION BY FISHERY REGIONS (2000 - 2010)

Unit : 000 Ton

جدول رقم (5-12)

الإنتاج السمكي طبقاً لمناطق الصيد (2000- 2010)

الوحدة : بالآلاف طن

Fisheries Regions	2010	2009	2008	2007	2006	2005	2004	2003	2002	2001	2000	مناطق الصيد
<b>Total</b>	1 305.4	1 092.9	1 067.9	1 008.0	970.9	889.2	866.0	876.0	801.5	771.5	724.4	الأجمالي العام
<b>Seas</b>												البحر
Total Seas	122.0	127.80	136.30	130.80	119.61	107.40	111.40	117.41	132.50	133.10	130.9	أجمالي البحر
% to general total	9.3	11.69	12.76	13.80	12.32	12.08	12.90	13.40	16.54	17.26	18.1	% إلى الأجمالي العام
Mediterranean Sea	77.4	78.80	88.90	83.80	72.67	56.70	47.50	47.00	59.60	59.60	54.9	البحر المتوسط
Red Sea	44.6	49.00	47.40	47.00	46.94	50.70	63.90	70.41	72.90	73.50	76.0	البحر الأحمر
<b>Northern Lakes</b>												البحيرات الشمالية
Total Northern Lakes	133.0	113.10	109.10	106.10	108.35	108.70	132.86	135.61	133.80	144.70	141.2	أجمالي البحيرات الشمالية
% to general total	10.2	10.30	10.22	10.53	11.18	12.22	15.34	15.43	16.69	18.80	19.5	% إلى الأجمالي العام
El-Manzala	61.1	48.00	46.50	36.80	41.20	39.90	63.80	65.02	58.40	68.40	74.1	المنزلة
El-Hosnulis	59.5	53.40	52.30	58.30	52.96	53.90	55.00	55.50	59.80	59.20	51.8	البرانس
Edco	6.5	8.20	5.90	6.60	8.99	9.60	9.06	10.23	10.30	10.90	8.9	أنكو
Maryut	5.9	5.50	4.40	4.40	5.21	5.30	5.00	4.86	5.30	6.20	6.4	مريوط
<b>Coastal Plains</b>												المنخفضات الساحلية
Total Coastal Plains	4.8	5.60	5.50	5.02	4.10	3.70	2.40	3.49	3.30	3.30	3.4	أجمالي المنخفضات الساحلية
% to general total	0.4	0.51	0.52	0.50	0.40	0.42	0.28	0.40	0.41	0.43	0.5	% إلى الأجمالي العام
El-Bardwiel	4.7	5.40	5.40	4.70	4.10	3.50	2.20	3.30	3.10	3.10	3.3	البرديول
Port Fouad Saltern	0.1	0.20	0.10	0.32	=	0.20	0.20	0.19	0.20	0.20	0.1	ملاحة بورفؤاد
<b>Internal Lakes</b>												البحيرات الداخلية
Total Internal Lakes	41.4	53.6	43.5	32.9	38.8	45.9	41.9	56.4	34.9	37.6	28.5	أجمالي البحيرات الداخلية
% to general total	3.2	4.9	4.1	3.3	4.0	5.2	4.8	6.4	4.4	4.9	3.9	% إلى الأجمالي العام
Karoun	3.9	3.4	3.2	3.1	1.6	3.0	2.7	2.5	1.9	1.4	1.8	قارون
El-Rian	2.5	2.6	2.1	2.1	1.7	2.0	1.3	1.3	1.2	0.9	1.9	الريان
Nasser	27.4	37.7	29.7	19.6	25.8	30.6	25.0	41.3	23.4	28.2	16.8	نصر
El-Morra & El Terrah	4.0	4.6	4.5	4.8	6.2	6.3	5.3	5.9	5.7	5.4	5.8	المرّة والتصاح
Suez Canal <sup>(1)</sup>	---	---	0.2	-	-	-	-	-	-	-	-	قناة السويس <sup>(1)</sup>
EL-Morra EL-Soghra <sup>(1)</sup>	---	---	0.2	-	-	-	-	-	-	-	-	المرّة الصفرى <sup>(1)</sup>
Water Surfaces	1.1	0.5	0.4	0.5	0.5	---	---	0.3	0.2	0.2	---	المنسطحات المائية
Toshka	2.5	4.8	3.2	2.8	3.0	4.0	7.6	5.1	2.5	1.5	2.2	مفيض توشكى
<b>Internal Water</b>												المياه الداخلية
Total Internal Water	84.6	87.3	79.7	97.7	105.0	83.8	105.0	118.3	120.9	109.9	80.3	أجمالي المياه الداخلية
% to general total	6.5	8.0	7.5	9.7	10.8	9.4	12.1	13.5	15.1	14.2	11.1	% إلى الأجمالي العام
The Nile & It's Branches	84.6	87.3	79.7	97.7	105.0	83.8	105.0	118.3	120.9	109.9	80.3	النيل وفروعه
<b>Fishery Cultivation</b>												الاستزراع السمكي
Total Fishery Cultivation	919.6	705.5	693.8	635.5	595.1	539.7	471.5	444.9	376.0	342.9	340.1	أجمالي الاستزراع السمكي
% to general total	70.4	64.6	65.0	63.0	61.3	60.7	54.4	50.8	46.9	44.4	46.9	% إلى الأجمالي العام
Farms , Canals & Drainages <sup>(2)</sup>	890.4	667.8	665.9	630.2	589.5	522.1	454.3	427.9	359.7	324.5	323.7	مزارع و ترع و مسارف <sup>(2)</sup>
Rice Fields	29.2	37.7	27.9	5.3	5.6	17.6	17.2	17.0	16.3	18.4	16.4	حقول الأرز

(1) قناة السويس والمرّة الصفرى (بتأدية تسجيل الإنتاج عام 2008)

(2) تشمل المزارع الحكومية و المزارع الأهلية و الألفاص العائمة و الاستزراع المكثف

المصدر : الهيئة العامة لتنمية الثروة السمكية

(1) Suez - Canal &amp; EL-Morra EL-Soghra (Beginning of the Production Recording Year 2008)

(2) Includes governmental, and private farms , floating baskets, &amp; heavy cultivation

Source : General Authority For Fish Wealth Development



No. (5-13-1)

SHORT TERM LOANS GRANTED FROM BANK OF DEVELOPMENT  
AGRICULTURE CREDIT BY PURPOSE AND GOVERNORATE 2010/2011

جدول رقم ( 5 - 13 - 1 )

القروض للسلف الاستثمارية قصيرة الأجل المقدمة من بنك التنمية والائتمان الزراعي طبقاً للغرض  
بالمحافظات عام 2011/2010

Unit: L.E

الوحدة: بالجنيه

Governorates	Purpose %	الجملة	التقسيطات والتيسيرات	زراعات محمية	قروض شباب	أعمال مرتبطة بالزراعة	التاج سمكي	التاج داجني	التاج حيواني	الغرض
		Total	Instalments & Facilities	Protected Agri.	Youth Loans	Related to Agri.	Fish Production	Poultry Production	Animal Production	
TOTAL	100	5 381 917 432	22 896 269	770 839	12 237 954	698 095 779	2 189 715	70 001 007	4 575 725 869	الاجملى
%		100.0	0.4	=	0.2	13.0	0.0	1.3	85.0	%
Cairo	16.9	906 939 000	0	0	0	0	0	0	906 939 000	القاهرة
Alexandria	=	5 058 224	2 379 371	0	385 122	305 017	172 005	0	1 816 709	الاسكندرية
Behera	6.1	326 943 405	61 000	30 000	119 238	51 991 963	65 000	2 680 495	271 995 709	البحيرة
Kafr-El-Sheikh	3.5	190 819 367	2 331 500	0	90 000	5 312 369	149 357	38 000	182 898 141	كفر الشيخ
Gharbia	5.4	291 591 237	210 862	0	773 198	55 484 922	0	59 820	235 062 435	الغربية
Dakahlia	12.2	654 743 942	2 152 179	0	0	54 030 884	0	0	598 560 879	الدقهلية
Dahietta	1.1	60 856 521	176 028	0	386 986	13 179 124	0	2 078 346	45 036 037	دمياط
Sharkia	13.5	724 188 205	71 600	0	597 353	16 284 610	148 595	220 250	706 865 797	الشرقية
Ismailia	0.3	13 480 436	5 000	63 713	0	2 388 994	154 746	325 638	10 552 345	الاسماعيلية
Menoufia	5.5	296 198 707	8 180 755	0	47869	88 090 029	0	0	199 880 054	المنوفية
Kalyoubia	2.2	118 509 000	391 000	0	1 453 000	47 465 000	0	165 000	69 035 000	القليوبية
Giza	2.0	105 549 365	550 979	664 385	516 355	54 288 724	0	66 500	49 462 422	الجيزة
Beri-Suef	3.8	205 066 919	0	0	0	0	0	0	205 066 919	بنى سويف
Fayoum	4.9	265 943 000	0	0	0	80 271 366	0	84 283 258	121 388 376	الفيوم
Matia	8.0	432 321 774	480 722	12 741	1 366 133	84 083 738	0	82 700	346 295 740	المنيا
Asyout	9.4	504 193 688	1 100 273	0	6 502 700	129 343 600	0	0	367 247 115	أسيوط
Subag	2.7	146 216 000	0	0	0	8 424 000	0	1 000	137 791 000	سوهاج
Qena	2.1	115 550 000	4 805 000	0	0	3 812 000	0	0	106 933 000	قنا
Aswan	0.3	15 520 935	0	0	0	1 944 732	1 500 012	0	12 076 191	أسوان
El-Wadi-El-Gidid	=	2 217 707	0	0	0	1 394 707	0	0	823 000	الوادي الجديد

= Less than 0.1%

= أقل من 0.1%

Source : The Head-Quarter For Development &amp; Agriculture Credit

المصدر: البنك الرئيسي للتنمية والائتمان الزراعي

MEDIUM TERM LOANS GRANTED FROM BANK OF DEVELOPMENT  
& AGRICULTURAL CREDIT, BY PURPOSE AND GOVERNORATE ( 2010/2011)

قروض السلف الاستثمارية متوسطة الأجل المقدمة من بنك التنمية والائتمان الزراعي طبقاً للقروض  
بالمحافظات عام ( 2011/2010 )

الوحدة: بالجنيه

Unit: L.E

Purpose	%	الهيئة	التقسيمات والتيسيرات	قروض الشباب	أعمال مرتبطة بالزراعة	لراحت مصيبة	إنتاج نباتي	إنتاج سمكي	مفيدة زراعية	إنتاج داخلي	إنتاج حيواني	الغرض
		Total	Instalments & Facilities	Youth Loans	Related to Agri.	Protected Agri.	Plants Production	Fish Production	Agri. Machinery	Poultry Production	Animal Production	
<b>Total</b>	100	3 097 564 117	857 776 133	43 844 910	862 883 287	885 138	18 192 365	2 875 931	130 620 402	1 261 248	1 179 224 703	<b>الإجمالي</b>
<b>%</b>		100	27.69	1.42	27.86	0.03	0.59	0.09	4.22	0.04	38	<b>%</b>
Cairo	1.28	39 783 000	0	0	0	0	0	0	0	0	39 783 000	القاهرة
Alexandria	1.58	49 040 973	32 349 498	0	12 790 093	0	0	0	30 002	0	3 871 380	الاسكندرية
Behera	9.52	294 777 926	101 384 414	4 421 439	5 788 930	304 760	2 488 690	0	23 488 866	2 161	156 898 666	البحيرة
Kafr-ElSheikh	3.72	115 255 363	31 797 343	951 605	29 316 158	0	0	2 520 931	437 765	133 100	50 098 461	كفر الشيخ
Gharbia	6.97	215 946 506	84 780 554	1 884 174	50 443 978	0	0	0	423 511	73	78 414 216	الغربية
Dukahia	6.75	209 076 753	47 469 097	685 000	55 312 456	0	7 370	0	416 265	0	105 186 565	المنيا
Darnietta	1.00	30 923 123	6 968 048	8 622 690	4 307 124	0	1 153 500	0	109 000	66 511	9 696 250	دمياط
Sharkia	4.41	136 488 435	64 319 983	1 659 279	17 597 942	178 775	114 500	0	25 527 519	377 000	26 713 437	الشرقية
Ismailia	0.99	30 547 843	13 293 986	0	12 993 370	43 114	0	215 000	2 031 090	173 403	1 797 880	الإسماعيلية
Menoufia	6.33	196 151 690	31 320 486	589 665	103 120 823	3 489	330 114	0	2 270 400	0	58 516 713	المنوفية
Kalyoubia	3.44	106 415 213	27 566 000	3 392 000	65 930 000	355 000	0	0	6 860 213	0	2 312 000	القليوبية
Giza	5.95	184 348 317	40 819 535	6 155 338	84 999 642	0	2 174 500	0	29 690 377	0	20 508 925	الجيزة
Beni-Suef	6.33	196 032 173	0	8 050 000	104 767 173	0	0	0	13 794 000	278 000	69 143 000	بنى سويف
Fayoum	3.26	101 120 000	0	0	50 506 000	0	0	140 000	5 755 000	165 000	44 554 000	الفيوم
Menia	9.73	301 503 630	108 370 565	3 132 050	104 306 794	0	0	0	00 000	0	85 694 221	المنيا
Aasyout	6.31	195 534 401	84 148 999	0	14 774 896	0	0	0	769 394	0	95 841 112	أسيوط
Suhag	8.66	268 218 000	402 000	0	65 615 309	0	11 923 691	0	7 663 000	0	182 614 000	سوهاج
Qena	10.59	327 895 000	129 138 062	206 000	59 509 938	0	0	0	11 354 000	66 000	127 621 000	قنا
Aswan	2.66	82 317 771	53 647 563	4 095 670	5 397 661	0	0	0	00 000	0	19 176 877	أسوان
El-Wadi-El-Gidid	0.52	16 188 000	0	0	15 405 000	0	0	0	00 000	0	783 000	الوادي الجديد

المصدر: البنك الوطني للتنمية والائتمان الزراعي



## LONG TERM LOANS GRANTED FROM BANK OF DEVELOPMENT &amp; AGRICULTURAL CREDIT, BY PURPOSE &amp; GOVERNORATE, (2009/2010 - 2010/ 2011)

القروض للسلف الاستثمارية طويلة الأجل المقدمة من بنك التنمية والأمن الزراعي طبقاً للغرض بالمحافظات عام (2011/2010 - 2010/2009)

Unit:000 L.E.

الوحدة:بمئات جنيه

Governorates	Purpose	2011/2010					2010/2009					المحافظات		
		%	الجملة	التقسيطات والتسهيلات	انشاء بساتين	قروض شباب	استصلاح اراضي	%	الجملة	التقسيطات والتسهيلات	انشاء بساتين		قروض شباب	استصلاح اراضي
			Total	Instalments & Facilities	Orchards	youth loans	Land Reclamation		Total	Instalments & Facilities	Orchards		Youth loans	Land Reclamation
Total		100	90 989	50 997	28 016	1 087	10 889	100	8856	6 700	382	34	1 740	الإجمالي العام
%			100	56	31	1	12		100	75.7	4.3	0.4	19.6	%
Cairo		2	1 589	0	0	0	1 589	0	0	-	-	-	-	القاهرة
Alexandria		14	12 986	0	12 918	0	68	17.7	1 569	-	-	22	1 547	الإسكندرية
Behera		0	0	0	0	0	0	0	0	-	-	-	-	البحيرة
Kafr-El-Sheikh		24	21 887	21 887	0	0	0	0	0	-	-	-	-	كفر الشيخ
Gharbia		0	0	0	0	0	0	0	0	-	-	-	-	الغربية
Dakahlia		0	0	0	0	0	0	0	0	-	-	-	-	الدقهلية
Damietta		0	387	387	0	0	0	1.9	165	165	-	-	-	دمياط
Sharkia		0	41	0	0	36	5	1.8	162	-	-	-	162	الشرقية
Ismailia		0	15	0	0	0	15	0.5	43	-	-	12	31	الإسماعيلية
Menoufia		18	16 418	7 192	0	14	9 212	53.3	4 723	4 341	382	-	-	المنوفية
Kalyoubia		1	1 037	0	0	1 037	0	0	0	-	-	-	-	القليوبية
Giza		1	1 039	1 039	0	0	0	24.8	2 194	2 194	-	-	-	الجيزة
Beni-Suef		33	30 000	16 219	13 781	0	0	0	0	-	-	-	-	بنى سويف
Fayoum		0	0	0	0	0	0	0	0	-	-	-	-	الفيوم
Menia		0	0	0	0	0	0	0	0	-	-	-	-	المنيا
Asyout		0	0	0	0	0	0	0	0	-	-	-	-	أسيوط
Suhag		6	5 590	4 273	1 317	0	0	0	0	-	-	-	-	سوهاج
Qena		0	0	0	0	0	0	0	0	-	-	-	-	قنا
Aswan		0	0	0	0	0	0	0	0	-	-	-	-	أسوان

Source : Bank of Development &amp; Agriculture Credit ( Head-Quarter )

المصدر : بنك التنمية والأمن الزراعي

AGRICULTURAL CO-OPERATIVE ASSOCIATIONS BY SURVEILLANCE  
AUTHORITY (2003/2004-2009 /2010)

الجمعيات التعاونية الزراعية طبقا لجهة الاشراف (2010/2009 - 2004/2003)

Unit : No.

الوحدة : بالعدد

Surveillance Authority	2010/2009	2009/2008	2008/2007	2007/2006	2006/2005	2005/2004	2004/2003	جهة الاشراف
Total	5 735	5 717	5 689	5 696	5 685	5 700	5 675	الاجملى
General Authority for Agrarian Reform	767	758	761	761	758	758	758	الهيئة العامة للإصلاح الزراعى
Co-operative associations for Agricultural Credit	4 275	4 271	4 242	4 251	4 246	4 261	4 236	الجمعيات التعاونية للائتمان الزراعى
Co-operative associations for Water Abundance	99	95	94	92	92	92	92	الجمعيات التعاونية للثروة المائية
Co-operative associations for Reclaimed Land	594	593	592	592	589	589	589	الجمعيات التعاونية للأراضى المستصلحة

Figure (5-7)

اجمالى عدد الجمعيات التعاونية الزراعية (2010/2009-2004/2003)  
Total Agricultural Co-Operative Associations Numbers(2003/2004 - 2009/2010)

شكل رقم (7-5)

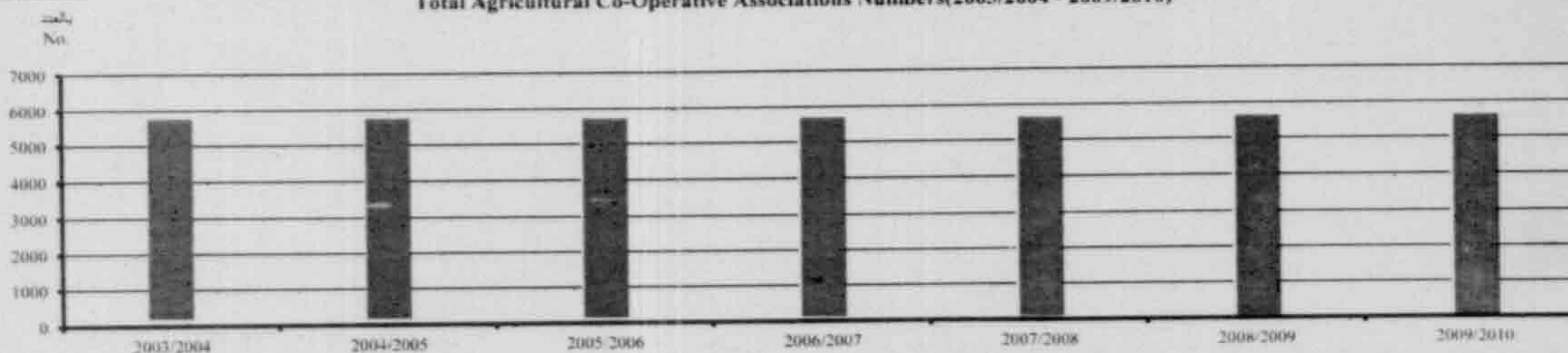



VALUE OF SERVICES RENDERED BY CO-OPERATIVE ASSOCIATIONS FOR  
THE AGRARIAN REFORM (00/2001 -10/2011)

قيمة الخدمات المقدمة من الجمعيات التعاونية للإصلاح الزراعي (2011/10 -2001/00)

Unit : 000 L.E

الوحدة : بالآلاف جنيه

Item	11/10	10/09	09/08	08/07	07/06	06/05	05/04	04/03	03/02	02/01	01/00	المجموع
Total	506 775	795 478	637 137	571 460	197 218	193 794	267 635	193 841	137 457	141 475	123 533	الإجمالي
Seeds	101 515	92 740	169 325	59 847	28 501	33 006	47 058	38 425	38 675	20 185	23 317	بذور
Fertilizers	371 415	692 371	446 669	477 018	121 418	115 866	170 825	115 166	79 739	83 724	73 582	أسمدة
Insecticides	33 845	10 367	21 243	34 595	47 299	44 922	49 752	40 250	19 043	37 566	26 634	مبيدات

Figure (5-8)

شكر رقم (8-5)

قيمة الأسمدة المقدمة من الجمعيات التعاونية للإصلاح الزراعي (2011/10 -01/00)  
Value of Fertilizers Services Rendered by Co-operative Associations  
In The Agrarain Reform ( 00/2001- 10/2011)

بالآلاف جنيه  
000 L.E

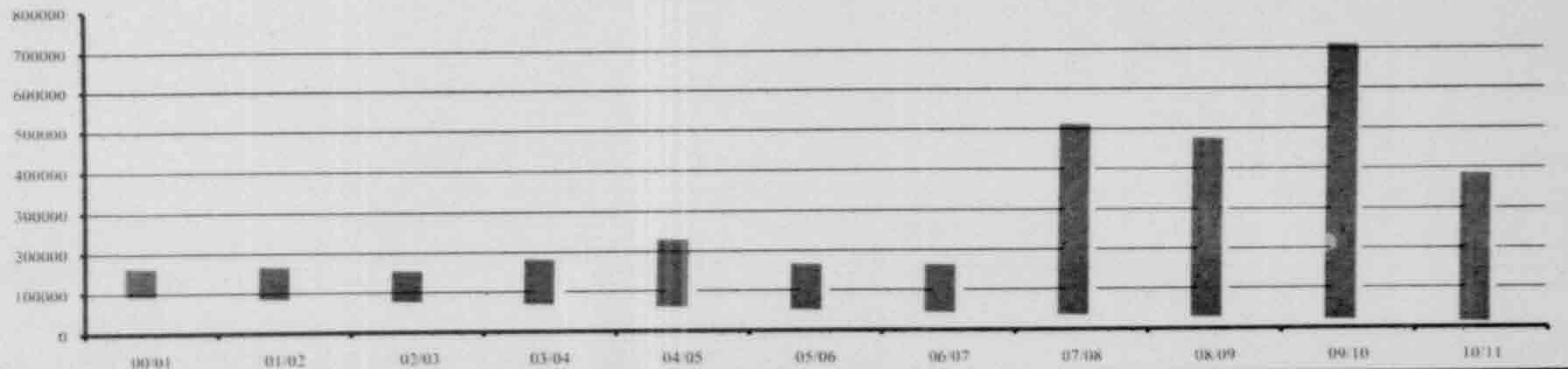

Source : General Authority for Agrarain Reform

المصدر : الهيئة العامة للإصلاح الزراعي

## DISTRIBUTION OF LANDS OWNED AND N.OF ALMKLVAT BYOVERNORATE IN 2010

توزيع الأراضي المملوكة وعدد المكلفات طبقا للمحافظات عام 2010

Area (In feddan) Mukalfat ( In No. )

المساحة (بالفدان) و المكلفة ( بالعدد )

Governorates	4-		3-		2-		1-		أقل من فدان Less than one Fed.		المحافظات
	المكلفات	المساحة	المكلفات	المساحة	المكلفات	المساحة	المكلفات	المساحة	المكلفات	المساحة	
	Mukalfat	Area	Mukalfat	Area	Mukalfat	Area	Mukalfat	Area	Mukalfat	Area	
Total	2 123 08	5 460 08	2 451 26	6 065 62	3 967 02	7 138 84	6 487 30	7 721 50	25 004 19	10 483 28	الإجمالي
Cairo	78	315	275	549	230	505	655	561	93	174	القاهرة
Alexandria	1 959	5 520	1 812	6 551	810	2 155	1 739	3 463	12 634	11 609	الإسكندرية
Port Said	47	225	46	207	93	160	93	128	43	28	بورسعيد
Suez	250	946	325	977	489	969	974	1 179	4 838	1 444	السويس
Helwan	303	2 103	387	2 718	455	5 524	632	4 251	26 311	13 689	حلوان
6-Oct	41 432	9 855	4 376	11 079	11 531	18 233	20 927	22 864	76 976	28 675	6- أكتوبر
Damietta	2 724	12 459	3 879	13 205	4 878	11 302	6 828	10 620	17 550	8 519	دمياط
Dakahlia	13 901	41 276	27 941	56 244	33 533	67 687	48 293	71 013	203 605	77 546	الدقهلية
Sharkia	21 407	66 465	26 631	78 408	41 418	83 241	72 352	104 278	207 417	121 099	الشرقية
Kalyoubia	4 741	19 406	4 798	17 721	14 669	26 359	23 602	24 955	143 082	44 720	القليوبية
Kafr-El-Sheikh	19 486	53 034	24 785	49 364	26 492	54 325	33 721	55 578	70 911	53 619	كفر الشيخ
Gharbia	8 104	29 899	9 745	33 322	21 546	42 399	41 968	48 072	199 344	72 087	الغربية
Menoufia	9 976	22 720	19 507	23 986	41 090	38 351	73 725	59 791	272 913	102 661	المنوفية
Behera	23 973	76 367	31 818	75 174	51 040	81 432	53 779	62 179	89 804	101 117	البحيرة
Ismailia	3 363	14 207	2 962	10 072	8 605	20 931	8 418	14 742	16 591	9 998	الإسماعيلية
Giza	-	-	11	39	31	74	104	142	614	188	الجيزة
Beni-Suef	7 129	21 941	10 613	23 858	17 338	26 817	31 310	32 031	191 810	49 724	بنى سويف
Fayoum	5 125	25 940	6 741	29 256	11 367	34 102	20 408	33 500	79 934	62 407	الفيوم
Menia	8 107	35 606	13 543	45 965	26 527	57 073	50 936	61 044	196 374	62 739	المنيا
Asyout	6 719	30 085	10 092	33 981	14 777	37 806	34 400	43 325	289 050	67 890	أسيوط
Suhag	20 963	31 181	26 517	40 606	29 875	38 915	57 583	47 095	219 713	72 279	سوهاج
Qena	5 158	16 579	6 312	18 278	18 217	25 752	31 551	31 255	105 440	51 046	قنا
Aswan	2 981	13 346	6 661	21 223	12 886	24 265	18 651	19 637	36 256	17 132	أسوان
Luxor	2 883	9 565	4 907	11 985	8 667	15 193	15 669	19 845	38 790	17 687	الأقصر
El-Wadi-El-Gidid	1 499	6 968	442	1 794	138	314	412	602	326	251	الوادي الجديد

Continued

تابع



## DISTRIBUTION OF LANDS OWNED AND N.OF ALMKLVAT BY GOVERNORATE IN 2010

توزيع الأراضي المملوكة وعدد المكلفات طبقا للمحافظات عام 2010

Area (In feddan) Mukalfat ( In No. )

المساحة (بالفدان) و المكلفة ( بالعدد )

Governorates	الجملة		سعة الفدان		50-		20-		10-		5-		المحافظات
	Total		100 and over										
	المكلفات	المساحة	المكلفات	المساحة	المكلفات	المساحة	المكلفات	المساحة	المكلفات	المساحة	المكلفات	المساحة	
	Mukalfat	Area	Mukalfat	Area	Mukalfat	Area	Mukalfat	Area	Mukalfat	Area	Mukalfat	Area	
Total	4397 374	7067 502	28 291	812 699	31 186	453 223	68 552	659 123	98 995	708 436	167 065	747 089	الاجملى
Cairo	1 626	3686	2	217	8	392	59	308	114	162	112	503	القاهرة
Alexandria	24 546	304 110	1 499	242 577	32	1 793	454	5 520	1 247	13 480	2 360	11 442	الاسكندرية
Port Said	448	1 909	-	-	-	-	2	566	41	540	83	55	بورسعيد
Suez	7 250	10 400	2	346	6	455	29	799	94	1 595	243	1690	السويس
Suez	28 434	39 033	10	1 742	6	567	39	2 414	122	3 214	169	2811	حلوان
Helwan	159 971	162 829	123	8 122	186	5 267	605	11 980	1 181	12 871	2 634	33 883	6- أكتوبر
Darnietta	40 858	111 107	552	6 249	153	6 077	1 228	14 105	1 007	13 327	2 059	15 244	دمياط
Dakahlia	364 472	665 933	1 729	52 629	2 053	55 738	9 509	73 717	8 563	88 961	15 345	81 122	الدقهلية
Sharkia	405 850	738 930	906	45 404	2 282	43 784	5 526	56 578	9 801	67 342	18 110	72 331	الشرقية
Kalyoubia	203 656	214 810	218	8 620	491	10 974	922	17 458	1 939	19 333	9 194	25 264	القليوبية
Kafr-El-Sheikh	213 185	564 840	1 323	88 467	4 404	35 809	9 419	56 825	10 141	54 117	12 503	63 702	كفر الشيخ
Gharbia	291 664	362 408	167	14 039	290	19 579	1 446	30 081	3 367	39 175	5 687	33 755	الغربية
Menoufia	430 034	355 439	186	07 387	545	20 705	1 220	25 904	3 861	25 708	7 011	28 226	المنوفية
Behera	336 439	1158 891	12 762	211 837	8 618	123 917	13 095	143 141	19 993	149 582	31 557	134 145	البحيرة
Ismailia	44 921	193 866	314	50 331	291	8 963	1 109	39 207	1 106	10 737	2 162	14 678	الإسماعيلية
Giza	829	712	-	-	-	-	-	-	62	222	7	47	الجيزة
Beni-Suef	266 544	245 740	16	2 242	277	16 825	870	20 675	2 176	27 211	5 005	24 416	بنى سويف
Fayoum	132 533	346 741	1 016	25 215	495	31 954	1 371	32 990	2 283	38 503	3 793	32 874	الفيوم
Menia	307 230	418 101	42	9 685	546	29 926	1 610	38 681	3 272	38 863	6 273	38 519	المنيا
Asyout	369 808	333 224	19	4 877	731	9 309	3 741	34 627	4 350	35 552	5 929	35 772	أسيوط
Suhag	411 286	315 698	3 835	4 708	6 212	11 530	8 827	19 456	15 172	23 599	22 589	26 329	سوهاج
Qena	194 333	241 407	3 080	12 221	3 390	11 984	6 713	16 048	6 886	24 728	7 586	33 516	قنا
Aswan	81 048	140 070	363	11 636	49	1 621	336	8 214	597	7 868	2 268	15 128	أسوان
Luxor	76 082	117 193	125	3 871	64	5 584	418	9 696	1 606	11 553	2 953	12 214	الأقصر
El-Wadi-El-Gidid	4 327	20 425	2	277	57	470	4	133	14	193	1 433	9 423	الوادي الجديد

Source:CAPMAS

المصدر: الجهاز المركزي للتعبئة العامة والإحصاء

## AREA OF RECLAIMED LANDS (96/97 - 10/2011)

الوحدة : بالآلاف فدان

Unit : 000 Feddans

Years	مساحة الأراضي المستصلحة AREA OF RECLAIMED LANDS	السنوات
1996/1997	24.5	1997/1996
1997/1998	27.9	1998/1997
1998/1999	40.7	1999/1998
1999/2000	22.0	2000/1999
2000/2001	12.7	2001/2000
2001/2002	28.7	2002/2001
2002/2003	18.0	2003/2002
2003/2004	23.5	2004/2003
2004/2005	14.5	2005/2004
2005/2006 <sup>(1)</sup>	38.8	<sup>(1)</sup> 2006/2005
2006/2007	231.6	2007/2006
2007/2008	95.2	2008/2007
2008/2009	22.0	2009/2008
2009/2010 <sup>(2)</sup>	14.7	<sup>(2)</sup> 2010/2009
2010/2011	15.5	2011/2010

Figure (5-9)

مساحة الأراضي المستصلحة (2011/10 - 1997/96)

شكل رقم (5-9)

## AREA OF RECLAIMED LANDS (96/1997 - 10/2011)

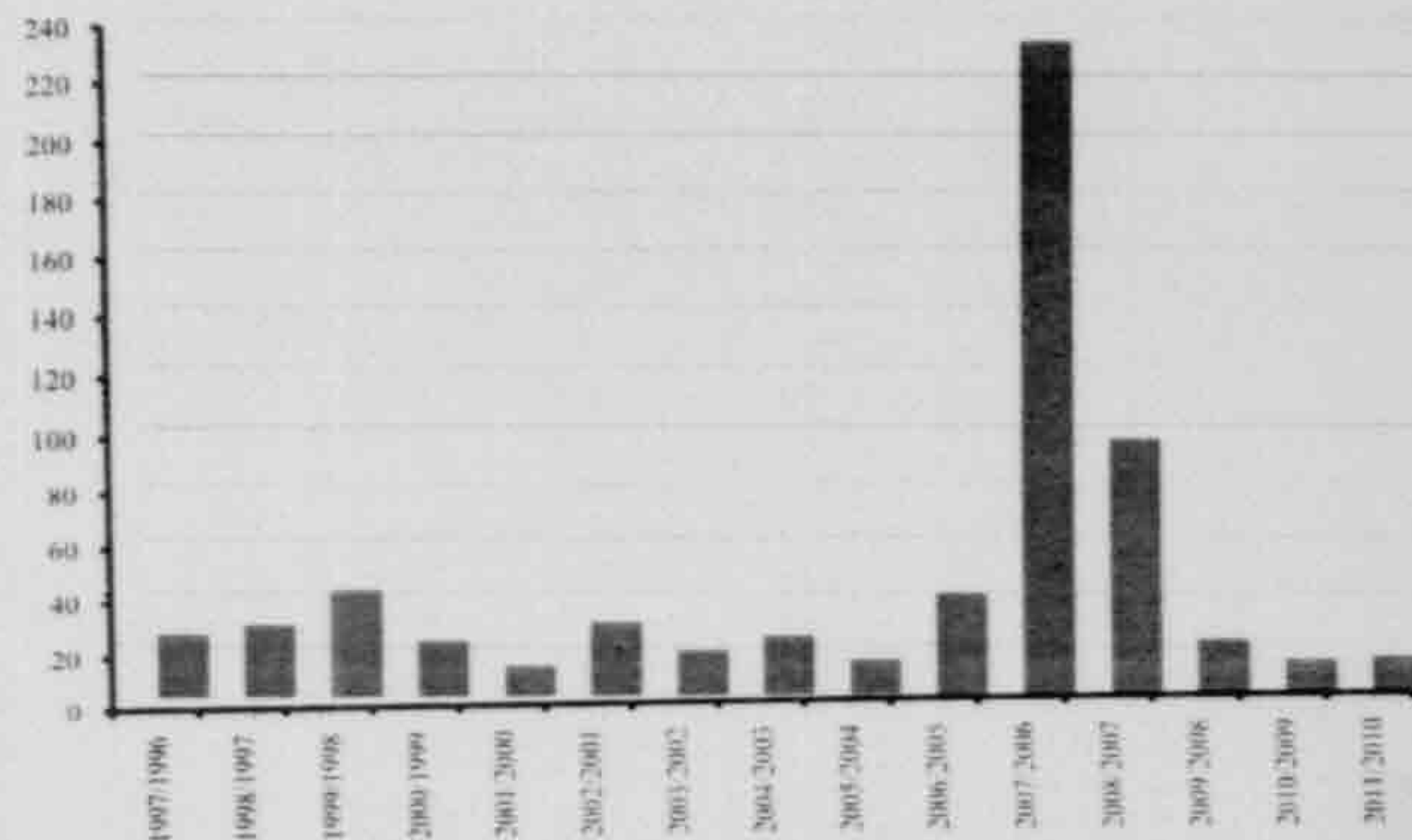
بالآلاف فدان  
000 Feddan

(1) From Year (2005/2006) the data includes General Authority for Development Projects & Agricultural Development and Moubarak Project

(1) احتفرا من عام (2006/2005) البيانات تشمل مشروعات الهيئة العامة لمشروعات التصدير والتنمية الزراعية ومشروع مبارك.

(2) Include the reclaimed land by the privat sector and the reclaimed land by the co-operative Association for land reclamation

(2) تشمل الأراضي المستصلحة بشركات القطاع الخاص و الأراضي المستصلحة بالمجموعات التعاونية لاستصلاح الأراضي

Source : General Authority for Construction Projects and Agricultural Development

المصدر: الهيئة العامة لمشروعات التصدير والتنمية الزراعية



QUANTITY OF IRRIGATION WATER USED FOR THE THREE AGRICULTURAL SEASONS &  
FRUITS ACCORDING TO FIELD ALLOCATION BY GOVERNORATE (2002 - 2010)

جدول رقم (5-18)  
كمية مياه الري المستخدمة للزراعات الثلاثة والفواكهة وفقاً لمقتنات الحقول طبقاً  
للمحافظات (2002- 2010)  
الوحدة : الف متر مكعب

Unit : 000 M<sup>3</sup>

Governorates	2010	2009	2008	2007	2006	2005	2004	2003	2002	المحافظات
Total	37 794 454	34 561 060	42 845 590	42 075 468	40 947 960	29 774 891	37 855 271	36 551 468	35 373 019	اجملى الجمهورية
Cairo <sup>(2)</sup>	276 340	298 023	98 846	91 808	101 411	81 498	89 264	88 866	84 309	القاهرة <sup>(2)</sup>
Alexandria	119 891	111 992	390 312	415 845	477 214	415 517	458 461	436 450	421 446	الاسكندرية
Port-Said	18 965	5 888	5 683	13 523	4 179	5 055	189 736	194 133	83 640	بورسعيد
Suez	75 860	71 486	144 698	112 431	124 397	89 964	95 866	91 806	79 390	السويس
Damietta	756 632	670 124	771 270	791 664	766 860	637 547	719 812	682 439	672 002	دمياط
Dakahlia	4 189 266	3 831 175	4 693 019	4 664 351	4 694 099	3 702 059	4 379 341	4 109 940	4 112 374	الدقهلية
Sharkia	3 842 052	4 152 462	4 978 583	4 968 479	4 805 377	3 334 261	4 177 863	4 081 221	3 931 350	الشرقية
Kalyoubia	1 018 703	951 784	1 058 233	1 089 459	1 109 315	709 329	1 012 423	975 109	947 691	القليوبية
Kafr-El-Sheikh	3 539 139	3 067 281	3 803 993	3 606 849	3 354 853	2 690 056	3 156 490	3 251 451	3 124 986	كفر الشيخ
Gharbia	2 207 237	2 213 380	2 469 038	2 642 494	2 426 605	1 797 257	2 255 570	2 210 519	2 116 436	الغربية
Mencoufia	1 841 314	1 516 368	2 077 571	1 995 315	1 919 769	1 069 185	1 649 579	1 508 686	1 510 049	المنوفية
Behera	4 587 459	4 268 465	4 914 410	5 072 516	4 643 952	3 681 540	4 348 940	4 067 811	4 129 395	البحيرة
Ismailia	835 749	431 779	1 215 393	1 032 324	1 035 928	820 395	977 881	903 551	834 410	الاسماعيلية
Total Lower Egypt	23 308 607	21 590 207	26 621 049	26 497 058	25 463 959	19 033 663	23 511 226	22 601 982	22 047 478	جملة الوجه البحرى
%	61.7	62.5	62.1	63.0	62.2	63.9	62.1	61.8	62.3	%
Giza <sup>(3)</sup>	896 533	616 730	1 443 142	1 347 294	1 338 561	1 072 840	1 284 130	1 305 454	1 156 685	الجيزة <sup>(3)</sup>
Beni-Suef	1 438 584	1 267 944	1 471 031	1 479 242	1 384 902	895 866	1 295 126	1 382 129	1 374 973	بنى سويف
Fayoum	2 247 227	2 013 938	2 445 043	2 358 270	2 297 343	1 757 029	2 020 574	1 968 436	1 939 281	الفيوم
Menia	2 582 347	2 320 543	2 666 732	2 668 057	2 600 723	1 447 633	2 336 616	2 294 678	2 265 790	المنيا
Total Middle Egypt	7 164 691	6 219 155	8 025 948	7 852 863	7 621 529	5 173 368	6 936 446	6 950 697	6 736 729	جملة مصر الوسطى
%	19.0	18.0	18.7	18.7	18.6	17.4	18.3	19.0	19.0	%
Asyout	2 027 002	1 855 616	2 391 460	2 123 513	2 097 995	1 478 159	1 921 101	1 944 648	1 762 596	السيوط
Suhag	1 884 923	1 649 778	2 098 292	1 996 170	2 024 853	1 255 950	1 819 058	1 832 438	1 730 900	سوهاج
Qena(1)	2 624 069	2 445 958	2 778 384	2 690 872	2 397 093	2 027 837	2 587 290	2 377 623	2 276 586	قنا(1)
Aswan	785 162	800 346	930 457	914 992	1 342 531	805 914	1 080 150	844 080	818 730	الاسوان
Total Upper Egypt	7 321 156	6 751 698	8 198 593	7 725 547	7 862 472	5 567 860	7 407 599	6 998 789	6 588 812	جملة مصر العليا
%	19.4	19.5	19.1	18.4	19.2	18.7	19.6	19.1	18.6	%

(1) Includes Luxor

(2) Helwan has been added to Cairo.

(3) Six October has been added to Giza.

Source: CAPMAS

(1) تشمل الأقصر

(2) تم إضافة بيان محافظة حلوان الى بيان محافظة القاهرة

(3) تم إضافة بيان محافظة 6 أكتوبر الى بيان محافظة الجيزة

المصدر: الجهاز المركزى للتعبئة العامة والإحصاء



**TERRITORIES BENEFITING FROM COVERED DRAINAGE SYSTEM, BY GOVERNORATE  
(2003 - 2010)**

مساحة الأراضي المستفيدة بنظام الصرف المغطى طبقاً للمحافظات (2010-2003)

الوحدة : بالفدان

Unit : Feddan

Governorates	2010	2009	2008	2007	2006	2005	2004	2003	المحافظات
Total	5 867 540	5 844 030	5 770 830	5 693 100	5 613 481	5 521 656	5 428 857	5331 858	الجمهورية
Port Said	430	430	430	-	-	-	-	-	بورسعيد
Suez	2 500	2 500	2 500	-	-	-	-	-	السويس
Damietta	138 800	138 260	135 000	137 000	131 700	130 170	116 970	109 200	دمياط
Dakahlia	732 860	729 950	723 600	701 000	683 400	653 500	643 100	642 758	الدقهلية
Sharkia	744 400	739 700	736 600	737 000	732 000	732 000	720 500	708 355	الشرقية
Kalyoubia	186 800	186 800	184 000	184 000	183 700	183 000	183 000	183 000	القليوبية
Kafr-ElShoikh	556 360	550 440	543 000	532 000	528 446	516 966	513 073	503 500	كفر الشيخ
Gharbia	438 000	438 000	438 000	440 000	438 000	438 000	438 000	438 000	الغربية
Menoufia	328 000	328 000	328 000	328 000	328 000	328 000	328 000	328 000	المنوفية
Behera	990 200	983 050	954 100	955 000	932 400	913 940	890 550	864 500	البحيرة
Ismailia	67 600	80 100	80 100	65 000	61 800	53 200	51 100	46 350	الإسماعيلية
Giza	78 900	78 900	78 000	76 000	72 750	68 000	68 000	65 500	الجيزة
Beni-Suef	277 000	277 000	277 000	277 000	276 900	274 000	267 000	267 000	بنى سويف
Fayoum	252 190	248 100	239 000	214 000	204 420	195 405	180 400	161 320	الفيوم
Menia	388 400	382 500	378 000	374 000	373 505	373 000	370 714	368 875	المنيا
Ayout	162 300	160 750	155 500	155 100	155 100	155 000	153 650	149 250	أسيوط
Suhag	142 000	142 000	142 000	142 000	142 000	142 000	142 000	142 000	سوهاج
Qena	256 900	254 200	253 500	255 000	248 800	245 000	243 000	236 600	قنا
Aswan	123 900	123 350	122 500	121 000	120 560	120 475	119 800	117 650	أسيوان

Figure (5-10)

شكل رقم (10-5)

إجمالي مساحة الأراضي المستفيدة بنظام الصرف المغطى (2010-2003)

**TOTAL TERRITORIES BENEFITING FROM  
COVERED DRAINAGE SYSTEM (2003 - 2010)**

بالآلاف فدان  
000 Feddan

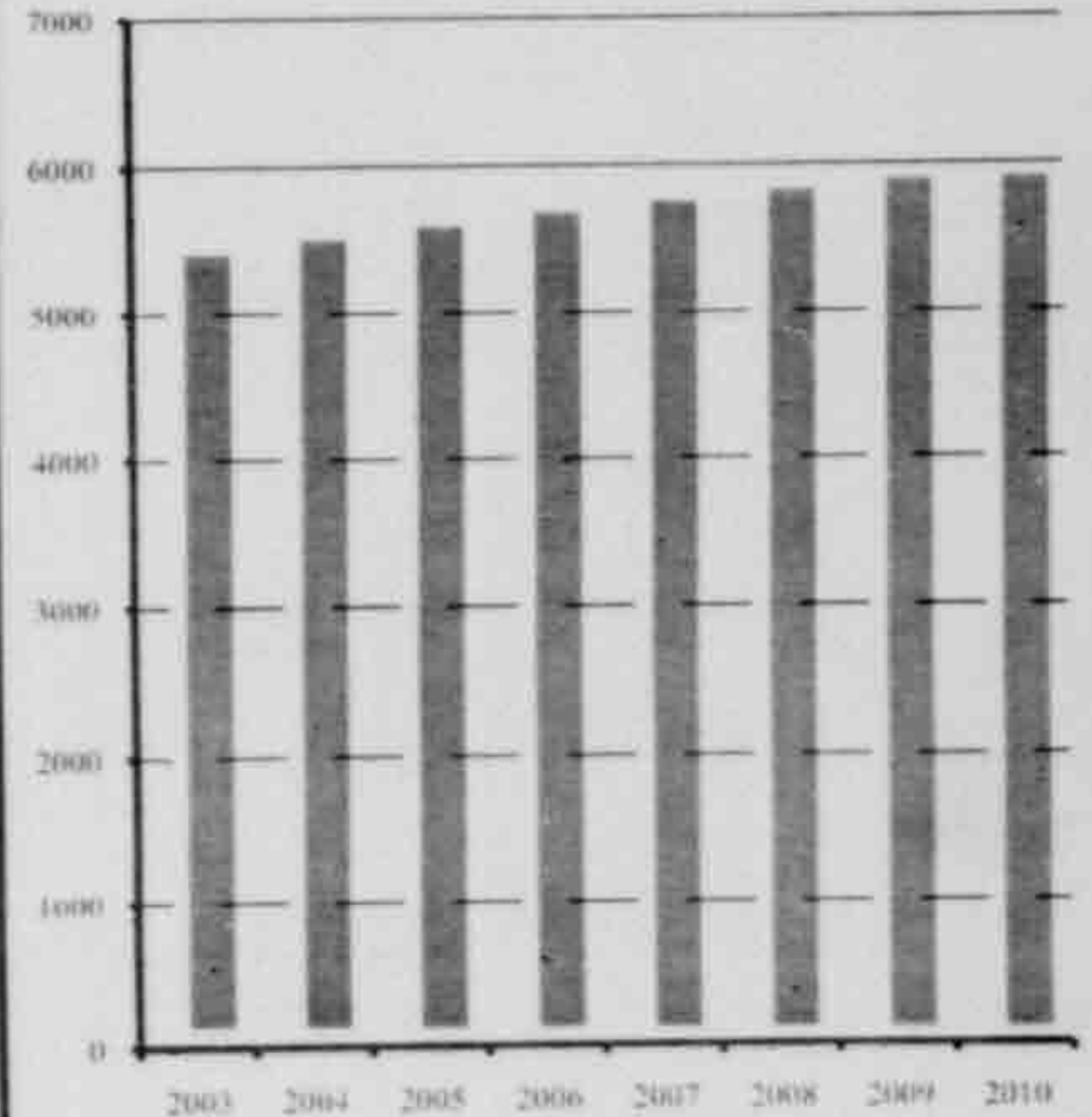

المصدر: الجهاز المركزي للتعبئة العامة والإحصاء



No. (5-20)

جدول رقم (20-5)

## DEVELOPMENT OF THE TOTAL VALUE OF PRODUCTION &amp; NET AGRICULTURAL INCOME (04/05 - 09/2010)

تطور القيمة الإجمالية لإنتاج وصافي الدخل الزراعي (2010/09 - 05/04)

Value : 000 L.E

القيمة : بالآلاف جنيه

Item	2010/09	2009/08	2008/07	2007/06	2006/05	2005/04	البيان
Total value of livestock production	77 252 954	68 987 324	64 940 436	55 138 735	49 570 614	47 129 525	إجمالي قيمة الإنتاج الحيواني
Plant Production							الإنتاج النباتي :
Field Crops:							الحاصلات الحقلية :
Winter Crops	38 515 558	37 205 422	42 041 015	25 065 362	24 526 710	22 842 281	الحاصلات الشتوية
Summer Crops	34 787 317	30 839 834	29 671 394	30 064 798	23 308 328	22 635 632	الحاصلات الصيفية
Nile Crops	2 150 325	1 781 981	1 854 299	1 634 031	1 071 544	1 076 892	الحاصلات النيلية
Total Field Crops	75 453 200	69 827 237	73 566 708	56 764 191	48 906 582	46 554 805	جملة الحاصلات الحقلية
Vegetable Crops	21 652 854	19 349 753	18 866 907	14 644 509	13 211 110	11 535 570	حاصلات الخضار
Fruit Crops	20 297 125	19 417 144	17 323 609	18 403 151	16 285 967	13 801 379	حاصلات الفاكهة
Fruit seedlings And timber trees	73 963	63 370	35 171	46 038	20 903	19 151	شتلات الفاكهة والأشجار الخشبية
Total Value of Plant Production	117 477 142	108 657 504	109 792 395	89 857 889	78 424 562	71 910 905	إجمالي قيمة الإنتاج النباتي
Animal Production:							الإنتاج الحيواني :
Cattle Meat & Slaughtered Animals	31 522 118	27 857 791	24 202 331	21 532 733	20 128 460	18 816 466	لحوم العائنية والحيوانات المتبوعة
Dairy Milk	19 953 528	18 681 834	17 811 258	15 671 469	13 423 325	12 591 777	منتجات الألبان
Wool, hair and lint	183 917	185 113	164 501	157 967	139 161	137 051	الصوف والشعر والوبر
Farmyard manure	7 669 508	7 201 828	7 972 258	6 283 307	5 912 140	5 794 822	السماد البلدي
Poultry	13 067 378	11 105 909	10 371 090	8 404 242	7 182 149	7 747 819	لحوم النواجن
Chicken eggs	4 856 505	3 954 849	4 418 998	3 089 017	2 785 379	2 041 590	بيض الدجاج

Continued

## DEVELOPMENT OF THE TOTAL VALUE OF PRODUCTION &amp; NET AGRICULTURAL INCOME (04/05 - 09/2010)

تطور القيمة الإجمالية لإنتاج وصافي الدخل الزراعي (2010/09 - 05/ 04)

القيمة : بالآلاف جنيه

Item	2010/09	2009/08	2008/07	2007/06	2006/05	2005/04	البيان
Total value of insect products	129 460	132 250	119 932	120 865	118 479	116 310	إجمالي قيمة المنتجات الحشرية
Total value of Fish production	14 494 633	11 660 753	10 814 352	10 827 152	9 305 434	7 814 099	إجمالي قيمة الإنتاج السمكي
Public Gross for value of agricultural production	209 354 189	189 437 831	185 667 115	155 944 641	137 419 089	126 970 839	الإجمالي العام لقيمة الإنتاج الزراعي
Total value of agricultural inputs	58 640 952	51 384 336	48 910 912	39 637 980	35 053 355	34 083 046	إجمالي قيمة مستلزمات الإنتاج الزراعي
Net agricultural income	150 713 237	138 053 495	136 756 203	116 306 661	102 365 734	92 887 793	صافي الدخل الزراعي

شكل رقم (11-5)

Figure (11-5)

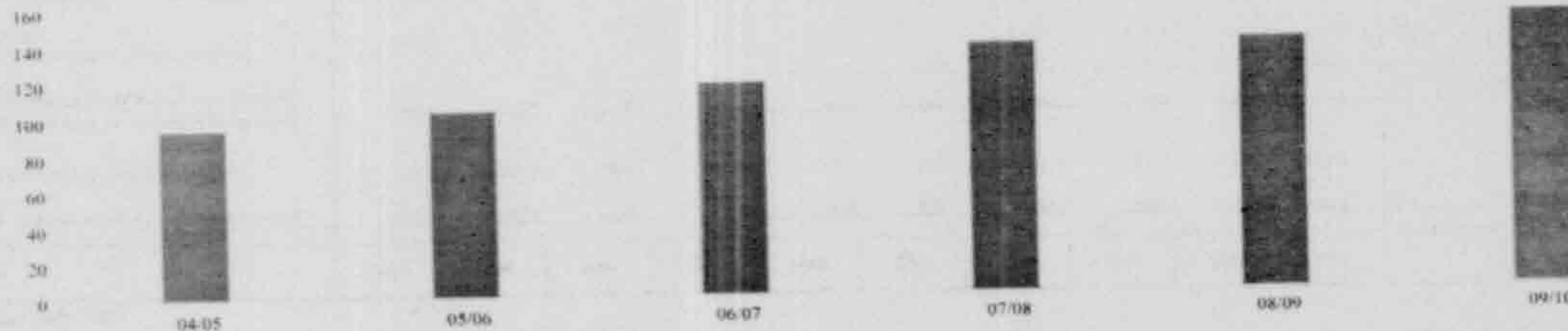
تطور القيمة الإجمالية لصافي الدخل الزراعي (2010/2009-2005/2004)  
Development of the total value agriculture Net income(2004/2005-2009/2010)بالمليون جنيه  
(Mill L.E)



## INDEX NUMBER OF THE AGRICULTURAL SECTOR (2001 - 2010)

الارقام القياسية للقطاع الزراعي (2001 - 2010)

(97/1998=100)

(100=1998/97)

Item	2010	2009	2008	2007	2006	2005	2004	2003	2002	2001	البيان
Total amount of agricultural production	144.8	144.7	143.5	141.5	136.8	135.1	128.4	126.6	124.4	114.7	إجمالي كمية الإنتاج الزراعي
Total amount of food production	151.3	154.1	152.2	148	144.7	142.2	132.5	128.9	126.1	113.9	إجمالي كمية الإنتاج الغذائي
Total amount of agricultural production Free of agricultural goods, intermediate	154.3	157.1	154.4	143.5	140.3	137.3	130.5	126	124.0	113.5	إجمالي كمية الإنتاج الزراعي خالياً من السلع الزراعية الوسيطة
Quantity requirements of agricultural production	107.4	91.4	96	129.3	125.6	125	116.2	126.3	120.6	115.1	كمية متطلبات الإنتاج الزراعي
Gross value added at constant prices	154.9	159.8	156.8	143.7	138.9	136.8	130.9	125.3	124.2	113.3	القيمة المضافة الإجمالية بالأسعار الثابتة
Gross value added at current prices	340.9	300.6	302.5	241.2	192.2	192.2	173.2	142.3	125.6	111.6	القيمة المضافة الإجمالية بالأسعار الجارية
Average productivity per feddan	106.5	111.1	112.7	114.6	113	112.1	109.1	109.1	109.6	106.4	متوسط إنتاجية الفدان
Average productivity per feddan of wheat	97.5	110.1	112.2	110.9	110.9	112	113.2	112.2	111.6	115.3	متوسط إنتاجية الفدان من القمح
Average productivity per feddan of rice	110.5	112.5	114.2	114.7	118.1	117.2	115.3	114.2	110.2	109.1	متوسط إنتاجية الفدان من الأرز
Average productivity per feddan of cotton flowers	109.5	106	109	115.8	119.8	105	117.3	119.3	116.1	122.0	متوسط إنتاجية الفدان من القطن الزهر
Prices received by farmers	245.8	203.5	206.3	176	147.9	149.8	139	122.3	108.3	101.8	الأسعار المقبوضة بواسطة المزارعين

Figure (5-12)

تطور الرقم القياسي لإجمالي كمية الإنتاج الزراعي والغذائي (2001-2010)

شكل رقم (5-12)

Development index of the total amount of agricultural and food production (2001-2010)

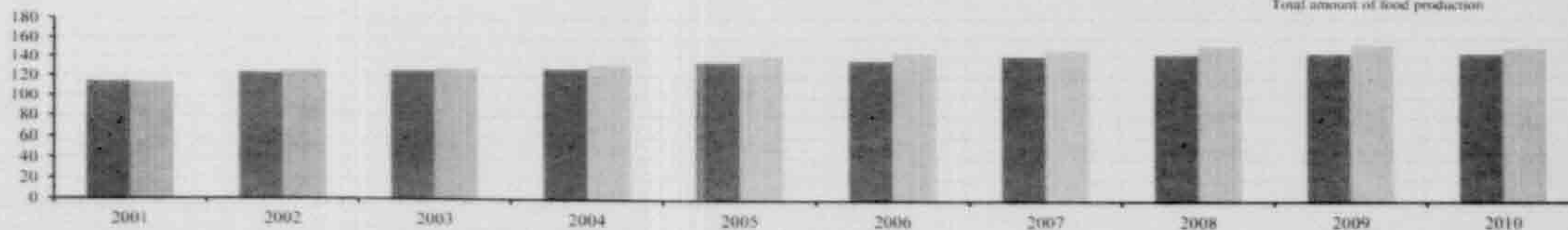
سعر المزرعة  
Farm Prices

Source: Ministry of Agriculture and Land Reclamation

المصدر: وزارة الزراعة واستصلاح الأراضي

SECTION -6

الباب السادس

الصناعة و البترول



**INDUSTRY & PETROLEUM**



## SECTION (6) INDUSTRY & PETROLEUM

This section includes data on industrial Statistics at Level of production, No. of establishments, generated electric energy and their distribution, general index of Manufactures production and building and construction indicators in different sectors.

The first industrial statistics in Egypt was conducted with the process of population public census in 1937 , then a comprehensive industrial statistics was conducted every 3 years by following the comprehensive enumeration method for the years 1944, 1947 and 1950. The coverage and periodicity changed to be collected every two years as of 1952 until 1956 on establishments which employ 10 employees and more, then the periodicity changed once again to be annual as of 1957. As of 1964/65 round, this annual statistics has included all public/ public business sector establishments in addition to the private sector establishments which employ 10 employees and more and performing industrial activities, in addition to investment sector by comprehensive enumeration method.

As of 2002, CAPMAS publishes the three sectors in " Commodity industrial production annual bulletin in publishement of the private sector. This statistical bulletin objectives to present that :

- 1- No. of establishments working in the different industrial activities.
- 2- The size of labor force and the costs of wages .
- 3- The value of the annual industrial production .
- 4- The value of the commercial and service production requirements .
- 5- Calculating the value added & distributing it on production factors.
- 6- Capitalism formations and the invested capital in the fixed assets.
- 7- The value of projects under execution .
- 8- The constituents of industrial production in governorates according to the economic activity.

## الباب السادس الصناعة والبتروول

بشتمل هذا الباب على بيانات عن الإحصاءات الصناعية على مستوى الإنتاج وعدد المنشآت، الطاقة الكهربائية المولدة وتوزيعها، الرقم القياسي العام للإنتاج الصناعي ، مؤشرات أداء قطاع التشبيد والبناء، للقطاعات الصناعية المختلفة .

أجرى أول إحصاء صناعى فى مصر مع عملية التعداد العام للسكان عام ١٩٣٧، ثم أجرى إحصاء صناعى شامل كل ثلاث سنوات بإتباع أسلوب المحصر الشامل فى الأعوام ١٩٤٤، ١٩٤٧، ١٩٥٠، وتغير الشمول والدورية فأصبح يجمع كل سنتين إعتباراً من عام ١٩٥٢ حتى عام ١٩٥٦ عن المنشآت التى يعمل بكل منها ١٠ مشتغلون فأكثر، ثم تغيرت الدورية مرة أخرى لتصبح سنوية إعتباراً من عام ١٩٥٧، وإعتباراً من دوره ١٩٦٥/٦٤ أصبح هذا الإحصاء السنوى شاملاً لجميع منشآت القطاع العام /الأعمال العام بالإضافة إلى منشآت القطاع الخاص التى تزاول أنشطة صناعية ويعمل بكل منها ١٠ مشتغلون فأكثر بالإضافة إلى القطاع الإستثماري والذي يتم جمع بياناته بالمحصر الشامل .

وإعتباراً من عام ٢٠٠٢ يصدر الجهاز نشرة واحدة تضم الثلاث قطاعات وهى "نشرة الإنتاج الصناعي السلى السنوي فى منشآت القطاع الخاص" وتهدف الإحصائية إلى إظهار وإيضاح الآتى

- ١- عدد المنشآت العاملة فى الأنشطة الصناعية المختلفة .
- ٢- حجم العمالة وتكاليف الأجور .
- ٣- قيمة الإنتاج الصناعى السنوى .
- ٤- قيمة مستلزمات الإنتاج السلعية والخدمية .
- ٥- حساب القيمة المضافة وتوزيعها على عوامل الإنتاج .
- ٦- التكوينات الرأسالية ورأس المال المستثمر فى الأصول الثابتة .
- ٧- قيمة المشروعات تحت التنفيذ .
- ٨- مقومات الإنتاج الصناعى فى المحافظات طبقاً للنشاط الإقتصادى .



Data of public and public business sectors are collected by fiscal years while data of private and investment sectors are collected by calendar years.

### Data Sources :

#### 1 - Bulletin of the commodity industrial production :

The statistics of the commodity industrial production aims to get complete data of manufactured goods produced in A.R.E in both public / public business & private sectors, these statistics data are collected from :

- A - All public / public business sector establishments.
- B - Private sector establishments (capital companies, investment companies, other private sector establishments, which employ 10 workers or more.

#### 2 - Two statistics bulletins of construction for public / public business sector and private sector establishments :

This statistics aims to provide data on construction and building sector .

#### 3 - Bulletin of Electricity and Energy Statistics:

##### A - Electricity sector bulletin aims to:

- (1) Focus on electricity generating, transport and distribution.
- (2) Measuring the volume of employment and its costs.
- (3) Focus on the usage of generating electricity.

##### B - The petroleum sector bulletin aims to :

- (1) Focus on petroleum activity.
- (2) Measuring the volume of employment and its costs of natural and liquid gas.
- (3) Focus on the usage of natural and liquid gas

This statistics covers the generating stations, networks of electricity producer and distribution, petroleum product and distribution and its derivatives.

### Some definitions and concepts used :

#### 1 - The value of what was implemented during the year :

Intended value of the work which was implemented during the year, both were by the company or by subcontractors.

ويتم جمع بيانات القطاع العام والأعمال العام لسنوات مالية بينما بيانات القطاع الخاص والإستثماري تجمع عن سنوات ميلادية .

### مصادر البيانات

#### ١ - نشرة الإنتاج الصناعي السلمي :

يهدف إحصاء الإنتاج الصناعي السلمي إلى الحصول على بيانات تفصيلية كاملة عن المنتج من السلع المصنعة في جمهورية مصر العربية في القطاعين العام / الأعمال العام والخاص ، وتجمع بيانات هذه الإحصاءات عن :

- أ - جميع منشآت القطاع العام / الأعمال العام .
- ب - منشآت القطاع الخاص (شركات الأموال - الشركات الإستثمارية - باقى منشآت القطاع الخاص التي يعمل بها ١٠ مشغلين فأكثر).

#### ٢ - نشرتي إحصاء التشييد والبناء للقطاع العام / الأعمال العام ومنشآت القطاع الخاص :

وتهدف هذه الإحصائية إلى توفير البيانات عن قطاع التشييد والبناء .

#### ٣ - نشرة إحصاء الكهرباء والطاقة :

أ - قطاع الكهرباء . وتهدف هذه النشرة إلى :

- (١) تصوير نشاط توليد ونقل وتوزيع القوى الكهربائية .
- (٢) قياس حجم العمالة وتكاليفها .
- (٣) تصوير أوجه استخدامات الطاقة الكهربائية المولدة .

ب - قطاع البترول وتهدف هذه النشرة إلى :

- (١) تصوير نشاط البترول .
- (٢) قياس حجم العمالة وتكاليفها للغاز الطبيعي والغاز السائل .
- (٣) تصوير أوجه استخدامات الغاز الطبيعي والغاز السائل .

وتغطي هذه الإحصائية محطات توليد وشبكات أجهزة نقل وتوزيع الكهرباء وإنتاج وتوزيع البترول ومشتقاته .

### بعض التعاريف والمفاهيم المستخدمة :

١ - قيمة ما تم تنفيذه خلال السنة :

يقصد بها قيمة الأعمال التي تم تنفيذها خلال السنة سواء كانت بواسطة الشركة أو بواسطة مقاولي الباطن .



٢ - مستلزمات الإنتاج وهي عبارة عن :

أ - مستلزمات سلمية :

وتتمثل في السلع المستخدمة في العمليات مثل : حديد تسليح - الأسمنت - الطوب - الرمل - الزلط (كمية وقيمة) الأخشاب - البلاط - الأدوات الصحية - أدوات معدنية - أدوات كهرباء - أى مواد أخرى (قيمة فقط) .

ب - مستلزمات خدمية :

وتتمثل في الخدمات الواردة من الغير مثل مصروفات الصيانة - مصروفات التشغيل - مصروفات نقل وانتقالات وإستئجار معدات وسائل نقل .... الخ .

٣ - القيمة المضافة :

أ - القيمة المضافة الإجمالية =

جملة قيمة ما تم تنفيذه خلال السنة - قيم مستلزمات الإنتاج السلعية والخدمية .

ب - القيمة المضافة الصافية = القيمة المضافة الإجمالية - إهلاك العام

٤ - إجمالي الطاقة الكهربائية المولدة :

هي إجمالي الطاقة الكهربائية المولدة من المحطة خلال سنة الإحصاء مقبسة بالكيلو وات / ساعة وذلك قبل إنتقالها إلى الشبكة .

٥ - إجمالي الطاقة المشتراة من شركات الإنتاج والجهات الأخرى :

هي إجمالي الطاقة الكهربائية المشتراة من شركات الإنتاج والمولدة من الرياح ومن الشركات الصناعية ومشروعات الـ *Boot* والطاقة الواردة من دول الربط خلال سنة الإحصاء مقبسة بالكيلو وات / ساعة وذلك بعد إنتقالها إلى شبكة النقل .

٦ - مشروعات *Boot* :

هي بنا وتشغيل ونقل الملكية من القطاع الخاص الأجنبي إلى القطاع الكهربى المصرى .

٧ - الربط الكهربائى والدول الخاصة به :

يتم تبادل الطاقة الكهربائية بين الشبكات المرتبطة مع الدول المجاورة من خلال محور الربط الكهربائى العربى (الذى يشمل مصر والأردن وسوريا ولبنان وليبيا والعراق وتركيا) والمغرب العربى (الذى يمتد من ليبيا إلى المغرب) .

٨ - كمية الغاز الموزعة :

هي كمية الغاز الطبيعى والوسائل الموزعة على المستهلكين مقبسة بالمترا المكعب وطبقاً للإستخدامات الفعلية .

2 - Production requirements which are :

A) **Requirments of the commodity** : It includes the process on the used goods such as:reinforced like steel - cement - brickets - sand - gravel (the quantity and value), wood - tiles - sanitary tools - metal tools - electric tools - any other tools (value only).

B) **Requirements of service** : It includes the services from others such as: maintenance and operating expenses - transportation and rental of the means of transport expenses ..... etc.

3 - Value Added :

A) **Gross Value added** = gross value of what has been implemented during the year - the values of production requirements of goods and services.

B) **Value added net** = gross value added-consumption of fixed capital.

4 - **Gross of generating electricity** : is a gross of generating electricity from the station during the census year measured by kilowatt / hour, before the transition to the network.

5 - **Gross pruchased electricity producer companies & other stakeholders** :

Is the gross of purchased electricity from producer companies which are generated from wind, industrial companies, Boot projects and electricity from link countries during the census year measured by kilowatt / hour, such after the transition to the transport network.

6 - **BOOT projects** :

Is the building, operate and transfer of ownership from the forgien private sector to the Egyptian electric sector.

7 - **Electricity linkage and its countries** :

Is the electric power exchange between networks with neighbouring countries through the center of the Arab electricity linkage (which includes Egypt, Jordan, Syria, Lebanon, Lybia, Iraq and Turkey) and the Arab Maghreb (which stretches from Lybia to Morocco).

8 - **The amount of gas distributed** :

Is the quantity of liquid and natural gas distributed to consumers, as measured in cubic meters, according to the actual use.



NO.OF ESTABLISHMENTS & EMPLOYEES, VALUE OF FINAL PRODUCTION IN SELLING PRICE NET VALUE-ADDED BY ECONOMIC ACTIVITY IN PUBLIC / PUBLIC BUSINESS SECTOR (2008/2009 - 2009/2010) & PRIVATE SECTOR (2008-2010) BY ISIC 4

عدد المنشآت وجملة المشتغلين وأقيمة الانتاج التام بسعر البيع والقيمة المضافة الصافية طبقا للنشاط الاقتصادي في القطاع العام/الاصحاح العام (2009/2008-2010/2009) والقطاع الخاص (2008-2010) والتصنيف الدولي للنشاط الاقتصادي ( الدليل الرابع )

ESTABLISHMENTS : (NO.)  
VALUE : (000. LE.)

المنشآت :بالعدد  
القيمة :بالآلاف جنيه

Guide	Industry	2010-2009				2009-2008				النشاط الاقتصادي	تليل
		القيمة المضافة الصافية	إنتاج تم بسعر البيع	جملة المشتغلين	عدد المنشآت	القيمة المضافة الصافية	إنتاج تم بسعر البيع	جملة المشتغلين	عدد المنشآت		
ISIC4		Net added value	Prod.by sale price	Tot.of employ.	No.of Estab.	Net added value	Prod.by sale price	Tot.of employ.	No.of Estab.	ISIC4	
01	Crops and animal products, fishing and other activities related to support agriculture post-harvest	99 356	4 143	3 712	51	109 476	176 755	4 336	55	المعاصيل ومنتجات الحيوان والصيد والنشطة الأخرى ذات صلة دعم الزراعة ما بعد الحصاد	01
06	Crude oil & natural gas	136 131 161	146 280 588	19 490	33	105 846 503	114 055 378	17 830	33	استخراج البترول الخام والغاز الطبيعي	06
07	Metal ores mining	232 894	320 367	1 196	2	275 242	294 620	1 057	2	تعيين خامات (ركنارات) الفلزات المعادن	07
08	Mining & Other quarries utilization	640 247	1 254 980	6 070	15	1 232 881	1 862 465	5 192	16	التعدين واستغلال المعاجر الأخرى	08
09	Service activities related to mining	21 406	-	105	2	23 609	...	120	1	أنشطة الخدمات المتصلة بالتعدين	09
10	Nutritional products industry	12 826 959	49 047 825	203 545	4 901	11 384 836	44 981 056	207 022	4 982	صناعة المنتجات الغذائية	10
11	Beverages industry	1 846 170	5 552 922	23 296	20	2 233 670	4 269 695	16 903	22	صناعة المشروبات	11
12	Tobacco products industry	2 241 413	3 963 327	14 944	29	2 408 106	3 969 869	15 624	31	صناعة منتجات التبغ	12
13	Textile industry	3 799 730	11 919 959	130 815	586	3 331 717	11 198 253	142 839	659	صناعة المنسوجات	13
14	Garment industry	2 628 145	5 792 278	103 268	439	2 497 501	5 761 572	101 807	470	صناعة الملابس الجاهزة	14

Continued

تابع



NO. OF ESTABLISHMENTS & EMPLOYEES, VALUE OF FINAL PRODUCTION IN SELLING PRICE NET VALUE-ADDED BY ECONOMIC ACTIVITY IN PUBLIC / PUBLIC BUSINESS SECTOR (2008/2009 - 2009/2010) & PRIVATE SECTOR (2008-2010) BY ISIC 4

عدد المنشآت وجملة المشتغلين وقيمة الانتاج التزم بسعر البيع والقيمة المضافة الصافية طبقا للاشغلة الاقتصادية في القطاع العام/الاصال العام(2009/2008-2010/2009) والقطاع الخاص (2008-2010) والتصنيف الدولي للنشاط الاقتصادي ( التليل الرابع )

ESTABLISHMENTS : (NO.)

بالعدد

VALUE : (000. LE.)

القيمة : بالالف جنيه

Guide	Industry	2010-2009				2009-2008				النشاط الاقتصادي	تليل
		القيمة المضافة الصافية	إنتاج تم بسعر البيع	جملة المشتغلين	عدد المنشآت	القيمة المضافة الصافية	إنتاج تم بسعر البيع	جملة المشتغلين	عدد المنشآت		
ISIC4		Net added value	Prod. by sale price	Tot. of employ.	No. of Estab.	Net added value	Prod. by sale price	Tot. of employ.	No. of Estab.	ISIC4	
15	Leather industry and its products	180 953	424 958	5 378	150	100 695	237 559	6 136	189	صناعة الجلد ومنتجاته	15
16	Industry and wood and cork products, except for - the industries of furniture, items produced by the industry, straw and Plaiting Materials	116 896	333 571	3 046	81	121 784	417 501	3 912	110	صناعة العشب ومنتجاته والقابن عدا - صناعة الاثاث وصناعة الأسطوخودوس المتجمدة من القش ومواد الصفر	16
17	Paper industry and its products	1 828 681	7 316 905	23 687	151	984 057	6 277 704	22 816	176	صناعة الورق ومنتجاته	17
18	Printing and reproduction of recorded media	1 103 522	2 149 987	19 857	166	492 089	1 544 509	13 472	160	الطباعة واستنساخ وسائط الإعلام المسجلة	18
19	Manufacture of coke and petroleum products	35 330 044	88 922 596	38 602	36	20 099 081	64 737 793	37 693	39	صناعة قعم الكوك والمناجك النفطية	19
20	Materials industry and chemical products	11 197 774	24 573 753	55 975	359	7 153 760	21 808 827	56 252	377	صناعة المواد والمنتجات الكيميائية	20
21	Pharmaceutical industry, chemical & pharmaceutical products & medicinal plants	5 690 904	12 176 474	42 314	57	5 593 681	12 266 063	41 344	58	صناعة المستحضرات الصيدلانية والكيميائية والتوابل ومنتجات النباتات الطبية	21
22	Industry, rubber and plastics products	2 106 711	8 634 630	33 616	365	2 702 069	8 532 030	38 425	395	صناعة منتجات المطاط واللدائن	22
23	Manufacture of other non-metallic mineral products	13 638 776	29 627 115	100 359	824	13 128 570	29 950 719	112 993	881	صناعة منتجات المعادن اللافلزية الأخرى	23
24	Metals industry, the basal	6 093 828	37 974 565	59 789	115	6 644 631	42 752 745	57 638	128	صناعة الفلزات القاعدية	24

تابع جدول رقم (1-6)

NO. (6-1) (Cont.)

NO.OF ESTABLISHMENTS & EMPLOYEES, VALUE OF FINAL PRODUCTION IN SELLING PRICE NET VALUE-ADDED BY ECONOMIC ACTIVITY IN PUBLIC / PUBLIC BUSINESS SECTOR (2008/2009 - 2009/2010) & PRIVATE SECTOR (2008-2010) BY ISIC 4

عدد المنشآت وجملة المشتغلين وقيمة الانتاج التام بسعر البيع والقيمة المضافة الصافية طبقا للانشطة الاقتصادية في القطاع العام/الاصل العام(2009/2008-2010/2009) والقطاع الخاص (2008-2010) والتصنيف الدولي للنشاط الاقتصادي ( التليل الرابع )

ESTABLISHMENTS : (NO.)

VALUE : (000. LE.)

المنشآت :بالعدد

القيمة :بالآلاف جنيه

Guide	Industry	2010-2009				2009-2008				النشاط الاقتصادي	تليل
		القيمة المضافة الصافية	إنتاج تم بسعر البيع	جملة المشتغلين	عدد المنشآت	القيمة المضافة الصافية	إنتاج تم بسعر البيع	جملة المشتغلين	عدد المنشآت		
ISIC4		Net added value	Prod.by sale price	Tot.of employ.	No.of Estab.	Net added value	Prod.by sale price	Tot.of employ.	No.of Estab.	ISIC4	
25	Metal products industry Formed, except machinery and equipment	1 870 274	6 970 329	35 937	429	2 732 047	6 409 028	39 090	476	صناعة منتجات المعادن المشكلة عدا الماكينات والمعدات	25
26	Manufacture of computers and electronic products and its components, optical and medical devices industry	764 066	2 947 307	13 615	44	732 596	2 940 099	13 216	46	صناعة الحاسبات والمنتجات الإلكترونية والبحرية ومكوناتها وصناعة الأجهزة الطبية	26
27	Electrical Appliances Industry	5 007 660	17 696 788	45 598	184	4 974 523	13 913 270	50 019	182	صناعة الأجهزة الكهربائية	27
28	Industry machinery & equipments, others are not classified elsewhere	1 209 212	4 083 325	24 097	129	1 266 060	3 872 633	23 797	132	صناعة الآلات والمعدات الغير مصنفة في موضع آخر	28
29	Motor vehicles industry	2 226 777	9 608 521	23 371	74	1 923 667	8 460 451	27 893	81	صناعة المركبات ذات المحركات	29
30	Other transport equipments industry	565 585	962 147	8 941	27	350 064	454 881	7 615	27	صناعة معدات النقل الأخرى	30
31	Furniture industry and wood products not classified elsewhere	335 781	1 130 019	14 151	164	451 781	1 190 218	13 892	188	صناعة الأثاث والمنتجات الخشبية غير المصنفة في موضع آخر	31
32	Other manufacturing industries	251 652	2 644 267	5 809	92	153 938	455 677	4 673	92	صناعات تحويلية أخرى	32
33	Repair of equipments and devices	10 418	-	704	8	49 088	3 000	1 345	15	إصلاح المعدات والأجهزة	33
36	Collection & Purification and distribution of Water	-	-	-	-	-	-	-	-	تجميع وتنقية وتوزيع المياه	36
38	Collection, processing and recycling of waste and scrap	6 321	45 196	87	5	2 158	5 475	134	9	جمع ومعالجة وتدوير المخلفات والتفريغ	38

Source: CAI/MAS

المصدر : الجهاز المركزي للتعبئة العامة والإحصاء



جدول رقم (2-6)

NO. (6-2)

SOME MINING PRODUCTS (00/01 -09/2010) <sup>(1)</sup>

انتاج بعض المنتجات التعدينية (10/09- 10/00)

الوحدة : بالالف طن

Unit : 000 Tons

Product	10/09	09/08	08/07	07/06	06/05	05/04	04/03	03/02	02/01	01/00	المنتج
Phosphate	1 393	3 021	6 227	2 357	2 290	...	2 075	2 745	1 641	1 295	فوسفات
Iron ore	3 321	2 314	1 780	773	665	508	1 979	2 261	2 399	3 226	خام الحديد
Salt (common)	2 460	2 666	2 952	1 879	1 081	670	1 549	1 441	<sup>(1)</sup> 1 381	2 578	ملح الطعام
Quartz	53	34	8	8	9	23	19	57	103	69	كوارتز

شكل رقم (1-6)

Figure (6-1)

تطور الانتاج من ملح الطعام (2010/09- 01/00)  
Development of Salt ( COMMON ) Production (00/01 -09/2010 )

بالالف طن  
(000) Ton

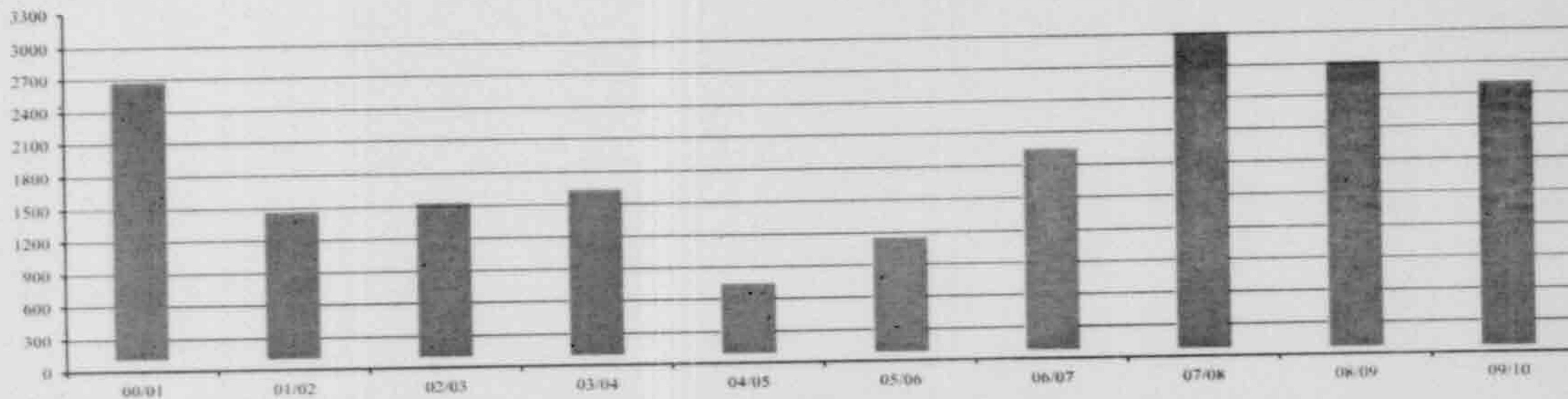

(1) قطاع عام وخاص

(1) Public & private sector

Source: CAPMAS

المصدر: الجهاز المركزي للتعبئة العامة والإحصاء

## SOME QUARRYING PRODUCTS (01/02 - 09/10)

إنتاج بعض منتجات المحاجر (10/09 - 02/01)

Product	Unit	10/09	09/08	08/07	07/06	06/05	05/04	04/03	03/02	02/01	الوحدة	المنتج
Granite	M <sup>3</sup>	<sup>(1)</sup> 479912	58 920	4 000	40 000	....	....	4 500	52 979	20 233	متر مكعب	جرانيت
Marble & building stones	M <sup>3</sup>	<sup>(1)</sup> 1400	-	35 726	19 223	3 699	4 174	10 326	...	27 268	متر مكعب	رخام وأحجار البناء
Lime stone	Ton	60 278	453 303	216 500	537 114	66 739	46 991	126 478	96 177	91 628	طن	حجر جيري
Foundry & Construction Sand	M <sup>3</sup>	-	-	...	174 690	186 985	467 471	....	453 707	124 311	متر مكعب	رمل بناء و مسالك
Gravel	M <sup>3</sup>	364 373	86 408	260 569	245 425	288 485	...	...	31 000	43 890	متر مكعب	زلسط (حصى وحصىاء)
Sand (white)	Ton	401 139	410 037	383 790	326 519	403 635	454 703	469 828	326 502	709 352	طن	رمل زجاج
Clay	Ton	-	38 365	46 910	36 308	113 935	....	....	253 797	1 003 875	طن	طفلة ورمل تيلي
Crude Gypsum	Ton	941 753	734 983	455 696	177 640	826 926	308 127	279 639	792 162	420 583	طن	جبس خام
Dolomite	Ton	116 854	92 680	107 855	189 554	220 072	21 722	16 497	157 070	122 130	طن	دولوميت

Figure (6-2)

بالآلف طن  
(000Ton)تطور الانتاج من الجبس الخام (10/09-02/01)  
Development Of Production Of Crude Gypsum (01/02-09/10)

شکل رقم (2-6)

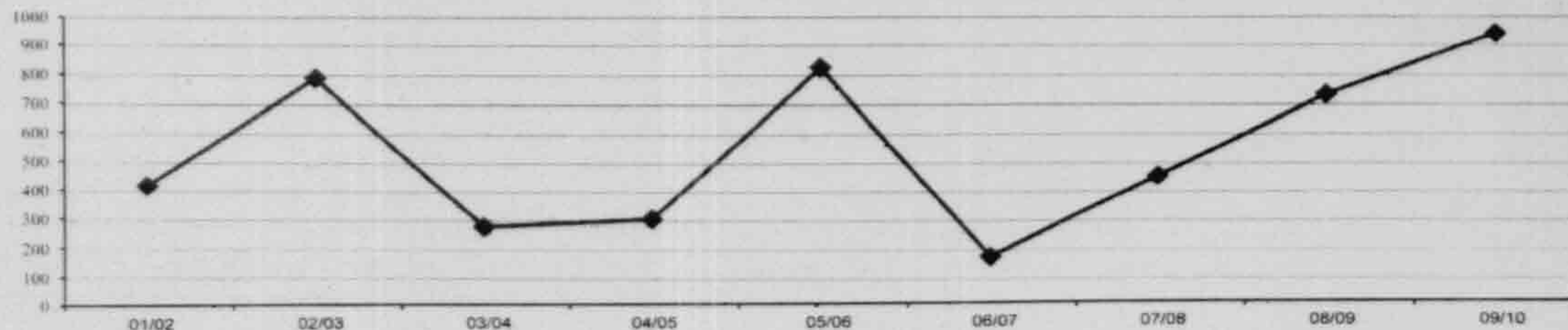



NO. (6-4)

## SOME FOOD PRODUCTS (00/01 - 09/10)

Product	Unit	10/09	09/08	08/07	07/06	06/05	05/04	04/03	03/02	02/01	01/00	الوحدة	المنتج
Glucose	Ton	97 267	93 834	110 001	46 740	51 831	62 993	37 787	68 878	41 787	74 683	طن	جلوكوز
Chocolate	Ton	32 779	37 781	20 645	11 302	24 401	28 144	19 550	20 209	19 370	40 019	طن	شيكولاتة
Cocoa	Ton	781	1 142	18 960	1 260	693	4 026	980	1 205	--	307	طن	كاكاو
Preserved vegetables	Ton	15 609	57 047	94 288	21 737	12 932	16 499	49 930	331 652	2 181	739	طن	خضروات محفوظة
Tomato sauces	Ton	50 733	55 016	39 809	4 446	11 690	27 320	29 679	21 036	24 174	4 296	طن	صلصة طماطم
Yeast	Ton	23 928	25 900	23 073	14 851	19 194	17 089	21 595	22 846	23 446	19 433	طن	خميرة
Starch	Ton	66 846	14 518	44 336	32 580	72 126	79 295	52 988	13 101	28 797	24 245	طن	نشأ
Cheese & Some Related Products	Ton	55 428	39 302	52 359	62 719	74 948	50 708	48 160	32 621	54 302	14 575	طن	جبنة البيض وبعض منتجاته
Pasteurized milk	Ton	87 993	112 367	21 975	141 921	101 173	88 728	35 462	15 758	25 212	4 135	طن	لبن مبستر
Hydrogenated oil	Ton	434 057	449 912	20 609	339 176	311 192	434 265	599 124	74 703	142 294	137 466	طن	سمن صناعي
Molasses	Ton 000	684	542	634	670	553	687	636	461	1 407	1 584	طن	مولاس
Refined beet sugar	Ton 000	771	297	292	368	282	477	--	--	250	--	طن	سكر شجر محكم
Refined sugar Cane	Ton 000	1 342	1 308	1 231	1 268	1 329	1 603	1 435	577	219	313	طن	سكر قصب محكم
Soya oil (Refined or half Refined)	Ton	27 485	11 572	15 655	17 137	17 466	18 000	23 110	--	5 041	--	طن	زيت فول الصويا محكم أو نصف محكم

Continued

## SOME FOOD PRODUCTS (00/01 - 09/10)

## انتاج بعض الصناعات الغذائية (10/09 - 01/00)

Product	Unit	10/09	09/08	08/07	07/06	06/05	05/04	04/03	03/02	02/01	01/00	الوحدة	المنتج
Refined Olive oil	Ton	1 506	4 114	2 185	1 169	273	440	30	---	---	---	طن	زيت زيتون مكرر
Sunflower seed oil	Ton 000	17	230	45	120	95	285	294	122	114	45	الف طن	زيت عباد الشمس مكرر
Cotton Seed oil (Refined or half Refined)	Ton	97 831	68 630	59 621	86 187	66 740	38 872	44 433	---	---	---	طن	زيت بذرة القطن مكرر أولي مكرر
Corn oil (Refined )	Ton	19 549	6 483	15 601	24 854	39 733	7 455	20 726	113 642	43 258	65 781	طن	زيت ذرة مكرر
Palm oil (Refined )	Ton	7 851	2 515	110	89 418	98 966	23 252	7 166	18 055	11 455	125 889	طن	زيت نخيل مكرر
Flax seed oil (Refined)	Ton	52	33	1 116	901	26	2781	33	---	---	7	طن	زيت بذرة كتان مكرر
Frozen & Hydrogenate oil	Ton	434 057	351 694	523 108	294 714	225 642	434 265	439 246	19 815	---	---	طن	دهون وزيوت نباتية مهدرجة
Wheat flour Luxury	Ton	1 857 974	2 140 268	1 622 030	1 871 617	947 941	1 001 888	1 348 087	---	4 647 544	5 578 250	طن	دقيق قمح فاخر
Wheat flour orientel	Ton	4 192 487	4 999 991	5 872 887	3 976 870	4 225 316	5 201 975	4 285 223	---	---	---	طن	دقيق قمح بلدي
Corn flour	Ton	1 409	19 917	24 383	42 140	81 385	136 965	---	---	41412	217146	طن	دقيق ذرة
El_ Simolima flour	Ton	36 879	27 903	33 069	22 182	27 574	218 372	---	---	---	---	طن	دقيق السيمولينا
Drabbed white rice, whole or in part.	Ton	266 246	419 011	515 043	442 871	256 424	349 959	228 156	---	---	---	طن	أرز أبيض مطروك كليا أو جزئيا وإن كان ملعقا
Pasta	Ton	262 212	387 940	393 436	372 230	252 062	203 086	259 483	---	219 252	215913	طن	مكرونة
Cigarettes	Mil.	51 897	59 849	61 697	64 419	55 123	55 468	63 396	62 018	61 000	56614	بالمليون	سجائر
Tobacco Products	Ton	51 717	63 186	59 786	53 062	62 999	75 623	32 543	32 621	54 302	14575	طن	تباك دخان معسل مدغقة نشوي

Source: CAPMAS

المصدر : الجهاز المركزي للتعبئة العامة و الإحصاء



NO. (6-5)

SOME CHEMICAL PRODUCTS (03/04 - 09/10)

جدول رقم (5-6)

التاج بعض الصناعات الكيماوية (04/03 - 10/09)

Product	Unit	10/09	09/08	08/07	07/06	06/05	05/04	04/03	الوحدة	المنتج
Ethylene	000Ton	547	273	264	284	278	291	262	بالآلاف طن	أثيلين
Acetylene gas	000 M <sup>3</sup>	634	289	167	153	445	252	299	بالآلاف م <sup>3</sup>	غاز الأسثيلين
Acid Sulfuric	Ton	34 655	32 079	24 405	27 812	15 926	26 792	12 894	طن	حمض سلفوريك
Hydrogen - a gas	M <sup>3</sup>	4 476 252	4 407 888	4 349 710	847 300	169 200	551 409	268 033	م <sup>3</sup>	هيدروجين - غاز
Chlorine	Ton	14 382	23 651	36 978	13 220	16 849	19 684	24 393	طن	كلور
Alum	000Ton	82	82	117	72	75	509	511	بالآلاف طن	الشبه
Urea fertilizer 46.5%	000Ton	517	457	442	820	1 719	1 608	1 754	بالآلاف طن	سماد يوريا 46.5%
Urea 46% Azot - fertilizer Azotic	000Ton	463	457	442	820	630	1 271	513	بالآلاف طن	يوريا 46% أزوت - أسمدة آزوتية
Urea Soluble 50% - fertilizer Azotic	Ton	-	-	-	408	2 393	2 412	314	طن	يوريا محلول 50% - أسمدة آزوتية
Pure ammonia nitrate 34.7% fertilizer Ozotic	000Ton	41	115	108	118	108	105	86	بالآلاف طن	نترات نشادر نقية 34.7% أسمدة آزوتية
Ammonia nitrate 33.5% fertilizer Ozotic	000Ton	358	1 656	2 174	1 511	980	995	281	بالآلاف طن	نترات نشادر 33.5% أسمدة آزوتية
Phosphatic fertilizer ammonia 20.6%	000Ton	24	56	105	113	122	123	...	بالآلاف طن	سماد سلفات النشادر 20.6%
Another super phosphate - phosphatic fertilizer	000Ton	399	435	193	807	712	362	286	بالآلاف طن	سوبر فوسفات آخر - أسمدة فوسفاتية
Insecticides for agriculture	Ton	5 832	4 088	29 106	4 218	2 260	25 922	4 768	طن	مبيدات حشرية للزراعة
Domestic insecticides	Ton	18 803	17 134	6 972	31 417	9 577	13 740	28 268	طن	مبيدات حشرية منزلية
Poly Ethylene	000Ton	226	225	218	243	227	236	...	بالآلاف طن	بولي إثيلين
Paints for Lakhirat	Ton	64 602	42 188	97 389	32 479	48 966	82 817	75 352	طن	دهانات لأكهفات
Plastic Paints	Ton	145 136	70 353	94 768	108 137	70 201	41 036	59 491	طن	دهانات بلاستيك
Car Paints	Ton	16 457	10 126	29 243	56 199	16 030	14 398	...	طن	دهانات سيارات
Grinded and liquid detergents	000Ton	692	517	724	488	766	724	426	بالآلاف طن	منظفات صناعية مسحوقية وسائلة
Petrochemical materials	Ton	1 524	1 869	-	336	4 723	114 441	36 883	طن	مواد بتروكيمياوية
Chemical building	Ton	22 396	43 784	4 399	1 265	8 219	23 437	...	طن	كيمياويات بناء

Source : CAPMAS

المصدر : الجهاز المركزي للتعبئة العامة والإحصاء

## SOME PAPER AND PRINTING PRODUCTS (01/02 - 09/10)

## انتاج بعض المنتجات الورقية ومواد الطباعة (10/09 - 02/01)

Product	Unit	10/09	09/08	08/07	07/06	06/05	05/04	04/03	03/02	02/01	الوحدة	المنتج
Writing, printing & drawing paper	000Ton	667	340	519	653	350	391	398	273	314	بالآلاف طن	ورق الكتابة والطباعة و الرسم
Tissue paper	000Ton	77	125	133	88	131	108	11	...	...	بالآلاف طن	ورق صحي
Tissue paper & table napkins	000Ton	23	68	30	56	47	87	170	...	17	بالآلاف طن	مناشف ورقية وفوط مقننة
Kraft paper	Ton	8 137	51 297	46 627	33 939	55 195	21 495	19 466	...	4 690	طن	ورق كرافت
Carton	000Ton	642	320	384	368	221	119	167	150	299	بالآلاف طن	ورق كرتون
Bags & paper bags	Ton	139 379	173 394	118 079	75 328	106 000	15 000	40 647	...	...	طن	حقائب وأكياس الورق
Cans, carton boxes and others from paper	000Ton	363	175	299	243	275	276	286	...	123	بالآلاف طن	علب وصناديق كرتون وعبوات أخرى من الورق
Books	000.No	75 276	53 272	101 092	190 405	93 251	78 228	74 781	...	...	الف عددى	كتب
News Paper, magazines and sheet newsletters	000.No	48 758	83 831	62 930	572 017	7 469	97 586	14 682	...	...	الف عددى	صحف ومجلات ونشرات يومية
Notebooks, pamphlets and other items	000.No	47 326	62 154	122 216	44 295	27 917	102 016	52 868	...	...	الف عددى	كراسات وكتايل وأصناف أخرى
Varities of paper products	000Ton	-	22	28	14	39	39	54	...	...	بالآلاف طن	منتجات ورقية متنوعة



## SOME RUBBER AND PLASTICS PRODUCTS (03/04 - 09/10)

إنتاج بعض منتجات المطاط والبلاستيك (04/03 - 10/09)

Product	Unit	10/09	09/08	08/07	07/06	06/05	05/04	04/03	الوحدة	المنتج
Inner Tires for Ride cars	tires 000	367	360	219	316	222	396	469	الف إطار	إطارات داخلية لسيارات الركوب
Pipes and tubes of rubber	Ton	-	331	2812	947	7 468	2 615	...	طن	أنابيب ومواسير من مطاط
Irrigation hoses	Ton	4 647	5 206	6 348	4 549	1 162	1 078	8 222	طن	خرطوم ري
Adhesive tapes	Ton	652	757	793	714	4 787	4 504	1 605	طن	أشرطة لاصقة
Tubes and pipes of plastics	Ton	110 315	56 375	22 407	38 552	31 345	32 372	48 238	طن	أنابيب ومواسير من لدائن
Sheets and plates of P.V.C	Ton	-	200	1 911	1 289	199	17 359	6 235	طن	ألواح وصفيحة من P.V.C
Formica and Similar	sheet	933 604	637 775	696 193	594 128	648 855	103 466	1 149 057	لوح	فورميكا وما شابه
Foam plates	Ton	1 350	1 983	4 561	8 950	10 603	13 341	2 462	طن	ألواح للفرم
Plastic Roles	Ton	35 064	65 522	91 759	394 701	42 730	42 476	7 373	طن	رولات بلاستيك
Flooring Coverlets	m <sup>2</sup>	11 831 020	4 430 886	1 121 910	408 409	156 685	321 529	...	م <sup>2</sup>	أغطية أرضيات
Bathes of plastics or Acrylic	No.	807 808	546 421	535 127	666 363	664 752	23 409	...	عدد	بانيو من لدائن أو أكريليك

## SOME TEXTILE PRODUCTS (01/02 - 09/10)

التأج بعض صناعات الغزل و النسج (10/09 - 02/01)

Product	Unit	10/09	09/08	08/07	07/06	06/05	05/04	04/03	03/02	02/01	الوحدة	المنتج
Cotton & hair textiles	000 Ton	125	137	75	86	186	159	66	189	120	الالف طن	غزل القطن
Wool Yarn	Ton	1 831	2 077	1 799	1 934	4 041	3 719	1 433	15 272	1 980	طن	غزل الصوف
Cotton thread	Ton	256	11 149	7 214	6 424	4 046	6 803	14 907	4 787	2 747	طن	خيوط خياطة قطن
Cloth of Raw Cotton (Dammor)	000 m	1 276	4 282	4 175	35 261	21 377	44 955	7 497	136 694	17 129	الف متر	قممش من قطن خام ( دمور )
Cotton textiles (crude heavy)	Ton	-	-	-	-	23 922	13 291	47 604	1 776	712	طن	أقمشة سمكة النك من القطن
Wool Cotton textiles mixed	Mil. M	231	125	117	144	173	....	93	232	379	مليون متر	قممش قطن صوف مخلوط
Cotton string	Ton	-	-	-	-	133	212	....	530	1 518	طن	قممش من وبر خشن
Wool textiles	000m	4 122	7 298	5 168	1 750	7 633	6 870	13 612	15 272	1 980	الف متر	قممش صوف
Nylon textiles	000 m	-	-	625	1 936	368	....	66	232	11	الف متر	قممش نابلون
Industrial Silk textiles	000 m	12 270	12 403	11 028	4 598	4 619	5 853	6 578	75 532	52 597	الف متر	قممش حرير صناعي
Fabrics of other artificial textile fibers	000 m	8 660	1 528	336	45	160	117	888	...	...	الف متر	منسوجات اخرى من الالف الصناعية
Suits & trousers for men & boys	000	14 537	24 879	17 757	21 507	18 238	22 147	16 740	...	...	بالالف	بدل و بنطلونات رجالي و اولاد
Dresses and skirts	000	2 307	2 226	3 295	1 603	423	964	323	461	465	بالالف	ثيابات و فساتين و جوارات
Other ready made clothes	000	52 363	65 045	104 684	178 205	742 719	76 659	4 070	3 275	2 886	بالالف	ملابس جاهزة اخرى
Robes & Swimming suits for women and girls	000	107	67	87	138	72	85	324	158	435	بالالف	أرواب و ملحومات و برانس نساء و بناتي

Continued



SOME TEXTILE PRODUCTS (01/02 - 09/10)

Product	Unit	10/09	09/08	08/07	07/06	06/05	05/04	04/03	03/02	02/01	الوحدة	المنتج
Varieties of outer garments	000	69 207	17 801	13 748	175 208	723 912	107 686	58 881	58 710	26 374	بالآلاف	ملابس خارجية متنوعة
Sleeping clothes for men & boys	000	239	431	109	847	1 377	3 759	4 204	6 636	5 003	بالآلاف	ملابس نوم رجالي و أولادي
Sleeping clothes for women & girls	000	725	458	2 758	3 813	7 052	286	1 326	2 126	323	بالآلاف	ملابس نوم لساء و بناتي
Blankets of wool	000	738	725	508	1 646	772	672	940	1 313	1 421	بالآلاف	بطاطين صوف
Carpets of natural silk	m <sup>2</sup>	11 584	4 439	1 763	476	820	743	1 266	414	1 002	م <sup>2</sup>	سجاد من حرير
Carpets of cotton	m <sup>2</sup>	1 500	1 441	530	49 450	14 890	....	45 458	--	--	م <sup>2</sup>	سجاد من قطن

شكل رقم (6-3)

Figure (6-3)

توزيع الانتاج من البطاطين الصوف ( 10/09 - 02/01 )

Distribution of Blankets of Wool ( 01/02 - 09/10 )

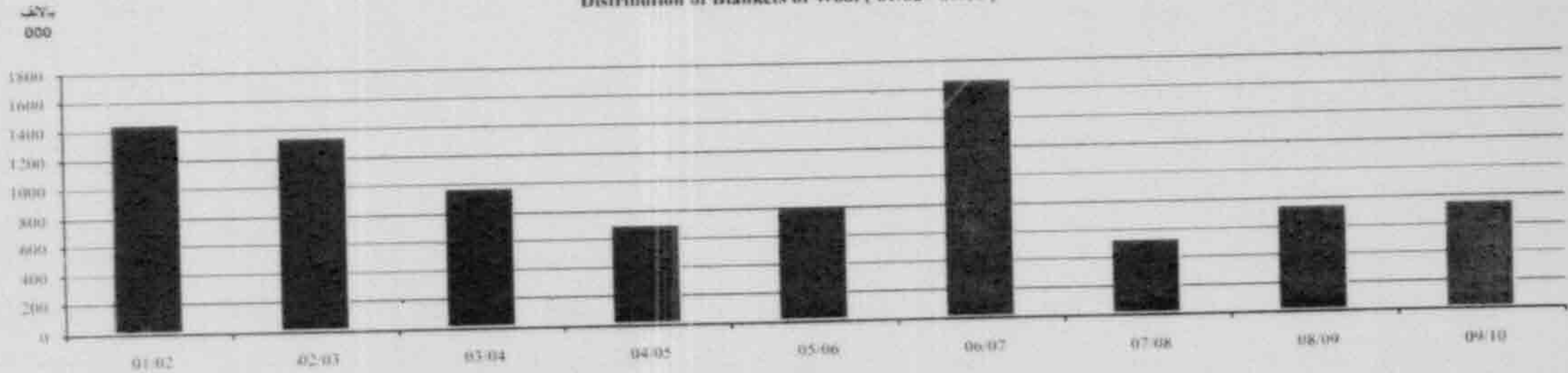

## SOME METALLIC, ENGINEERING &amp; ELECTRIC PRODUCTS (00/01 -09/10)

## انتاج بعض الصناعات المعدنية والهندسية والكهربائية (01/00 - 10/09)

Commodity	Unit	10/09	09/08	08/07	07/06	06/05	05/04	04/03	03/02	02/01	01/00	الوحدة	السلع
Reinforced steel	000 Tons	6 105	5 936	5 688	4 400	6 491	0 450	3 044	3 105	3 260	3 318	بالآلاف طن	حديد تسليح
C.I. casting	000 Tons	9	5	7	6	6	7	8	29	73	16	بالآلاف طن	مسوكات زهر
Steel sheets 88 c.m x 3.5 c.m	Ton	517 861	57 761	73 232	54 972	144 640	125 824	5 559	101 422	1 865	14 265	طن	الواح صاج 88 x 3.5 سم
Products by nonheating	Ton	-	127	255 450	191 052	1 143	9 782	560	8 649	14 473	...	طن	منتجات على البارد
Products by heating	Ton	-	3 529	480	155	651	3 640	1 466	2 038	...	...	طن	منتجات على الساخن
Agricultural tractors	No.	283	48	-	151	296	308	352	451	466	142	عدد	جرارات زراعية
Passengers cars	000	61	38	51	55	15	39	32	22	16	25	بالآلاف	سيارات ركوب
Buses	No.	946	1 045	12 972	5 076	2 412	888	708	586	592	...	عدد	سيارات التوبيس
Mini-bus	No.	1 630	1 496	2 672	1 033	1 231	1 098	903	1 053	980	220	عدد	ميني باس
Trucks	No.	681	1 723	4 268	3 698	2965	235	4704	359	813	1 548	عدد	سيارات نقل
Other vehicles	No.	8 303	13 932	9 906	1 258	1 407	1 001	1 787	528	819	863	عدد	سيارات أنواع أخرى
Motorcycles	No.	30 004	11 965	22 910	16 335	5 465	1 911	1 229	1 989	1 879	2 718	عدد	موتوسيكلات

continued



## SOME METALLIC, ENGINEERING &amp; ELECTRIC PRODUCTS (00/01 -09/10)

(10/09 - 01/00) انتاج بعض الصناعات المعدنية والهندسية والكهربائية

Commodity	Unit	10/09	09/08	08/07	07/06	06/05	05/04	04/03	03/02	02/01	01/00	الوحدة	السلع
Washing machines	000	496	562	36	216	326	91	163	240	208	223	بالآلاف	مسابك عادية
Automatic washing machines	000	70	47	506	386	32	129	3	31	42	4	بالآلاف	مسابك أوتوماتيك
Electric heater	000	1 157	705	899	660	785	662	558	429	416	8	بالآلاف	سخان كهربائي
Air conditioning and its requirements	000	709	834	751	552	608	2 453	1 126	...	...	...	بالآلاف	أجهزة تكييف الهواء ولوازمها
Commercial electric refrigerators	No.	38 741	35 338	34 442	16 017	20 539	17 000	3 045	1 032	13 919	4 861	عدد	ثلاجات كهربائية تجارية
Household electric refrigerators and its requirements	000	1 447	1 586	993	993	698	685	668	640	451	191	بالآلاف	ثلاجات كهربائية منزلية ولوازمها
Electric fans	No.	5 799 833	2 135 100	3 065 801	2 765 666	479 107	476 643	2 691 477	...	...	...	عدد	مراوح كهربائية
Metal structures of iron and steel	Ton	114 904	133 695	97 678	52 525	38 124	21 874	26 147	21 027	56 592	11 174	طن	منشآت معدنية من الحديد والصلب
Metal products and miscellaneous	000 Ton	310	166	333	912	...	1 966	116	55	68	92	بالآلاف طن	منتجات معدنية أخرى متنوعة
Irrigation pumps	000	-	...	...	...	47	37	113	49	28	1	بالآلاف	مضخات ري أرتوازي
Lead pipes and tubes	Ton	-	56	...	433	795	689	821	2 815	298	744	طن	مواسير و أنابيب رصاص
Other sheets and lead Discoids	Ton	87	83	1 887	1 308	718	2 590	819	172	37	135	طن	ألواح أخرى والقواميس رصاص

المصدر: الجهاز المركزي للتعبئة العامة والإحصاء

## SOME CONSTRUCTION MATERIALS &amp; REFRACTORIES PRODUCTS (02/03 -09/10)

إنتاج بعض منتجات مواد التشييد والحراريات (10/09- 03/02)

Product	Unit	10/09	09/08	08/07	07/06	06/05	05/04	04/03	03/02	الوحدة	المنتج
Glass sheets	000M <sup>2</sup>	-	389	35	3 369	47	4 389	4 836	5 525	الآلاف م <sup>2</sup>	زجاج سطح عادي
Polished Engraved glass panels	Ton	-	26 943	5 791	9 270	1 630	14 584	...	19 735	طن	ألواح زجاجية منقوشة مصقولة
Pottery domestic household	000 Pieces	15 496	13 009	331	13 849	8 549	6 915	11 725	4 640	بالآلاف عادي	الأواني المنزلية من الخزف والصيني
Plate Mirrors from Glass	000M <sup>2</sup>	659	277	42	613	75	...	...	087	الآلاف م <sup>2</sup>	مرايا مشطوفة من الزجاج
Ceramic Sanitary appliances	000Tons	27	27	36	25	22	...	11	087	بالآلاف طن	أواني صحية من الخزف والصيني
Concrete Pipes&its requirments	000Tons	496	442	172	83	199	298	354	158	بالآلاف طن	مواسير أسمنتية وخرسانة و لوازمها
Slaked Lime	000Tons	60	57	39	72	33	26	34	036	بالآلاف طن	جير حي مصلى
Clinker	000Tons	3 623	5 269	5 619	1 026	2 400	4 616	...	...	بالآلاف طن	كلنكر - أسمنت مكائن غير مطحون
White Portland cement	000Tons	4 864	6 414	495	669	2 645	238	...	...	بالآلاف طن	أسمنت بورتلاندي أبيض
Portland cement	000Tons	36 046	35 214	29 750	36 436	26 709	21 597	7 184	17 718	بالآلاف طن	أسمنت بورتلاندي عادي
Mixed Cement(karnak or iron)	Ton	58 456	61 372	120 808	169 233	253 552	353 281	...	...	طن	أسمنت مخلوط - كرتك أو حديدى
Sea water resistance cement	000Tons	-	-	...	...	298	106	155	677	الآلاف طن	أسمنت مقاوم لماء البحر
Ceramic tiles	000M <sup>2</sup>	136 198	109 045	115 755	64 232	77 036	91 243	68 994	66 340	الآلاف م <sup>2</sup>	بلاط سيراميك
Mosaico tiles	000M <sup>2</sup>	2 331	2 807	2 217	1 712	2 198	1 511	4 671	3 430	الآلاف م <sup>2</sup>	بلاط موزاييك
Cement tiles	000M <sup>2</sup>	293	776	664	1 659	3 693	4 620	2 609	1 720	الآلاف م <sup>2</sup>	بلاط أسمنت

Source : CAPMAS

المصدر: الجهاز المركزي للتعبئة العامة والإحصاء



NO. (6-11)

## SOME PETROLEUM &amp; NATURAL GAS PRODUCTS (00/01 - 09/10)

(000 Tons )

Product	10/09	09/08	08/07	07/06	06/05	05/04	04/03	(1) 03/02	02/01	01/00	المنتج
<b>Oil Refinery</b>											<b>من معمل التكرير</b>
Butane / Propan	1 681	1 938	1 904	1 568	1 523	1 297	894	856	473	455	بوتانجاز / بروبان
Gasoline / Nafta	7 583	7 843	7 943	7 398	7 221	6 963	6 948	6 859	5 205	4 862	بنزين / نفتا
Kerosene & Jet Fuel	2 167	2 452	2 571	2 200	2 467	2 587	2 459	2 440	1 828	1 988	كيروسين و تريفين
Gas oil / Diesel oil	8 814	9 123	9 141	8 763	8 690	8 326	8 602	8 235	5 809	5 552	سولار / ديزل
Fuel oil	10 144	10 481	11 960	11 400	11 692	12 096	10 577	10 532	10 242	10 567	سكوت
Asphalt	930	888	922	896	997	964	1 032	890	882	881	اسفلت
<b>Natural gas production</b>											<b>انتاج الغاز الطبيعي</b>
Natural gas *	46 686	47 205	42 878	41 270	38 374	25 530	23 615	21 314	19 605	18 304	الغاز الطبيعي *

شكل رقم (4-6)

Figure (6-4)

بالآلاف طن

تطور انتاج الغاز الطبيعي (10/09 - 01/00)

## DEVELOPMENT OF NATURAL GAS PRODUCTION (00/01 - 09/10)

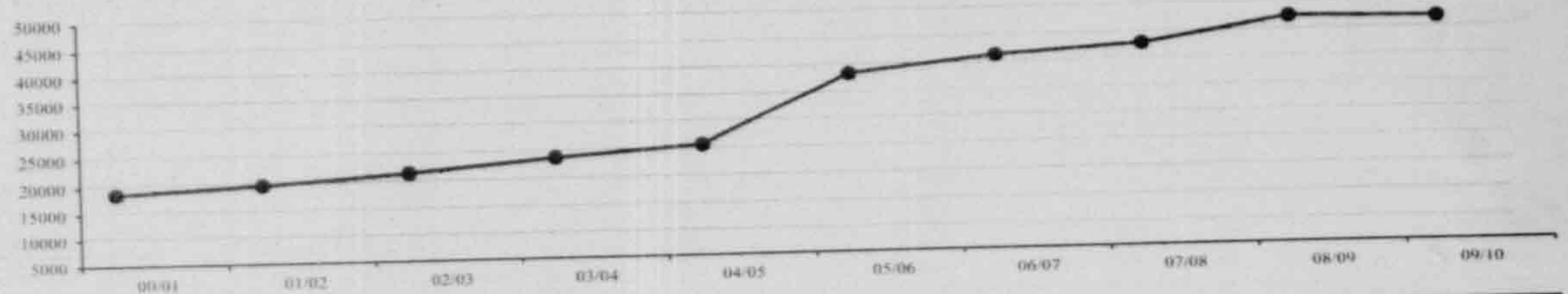

\* طبق للبيانات الواردة من الشركة القابضة للغازات الطبيعية

\* By the data received from the Holding Company for Natural Gas

(1) Includes production of investment companies starting from year 02/03

(1) يشمل انتاج الشركات الاستثمارية بدءاً من عام 03/02

Source: General Authority of Petrol

المصدر: الهيئة العامة للبترول

## GENERATED ELECTRIC ENERGY OF STATIONS FOLLOWING PRODUCTIVE COMPANIES (02/03 - 10/11)

الطاقة الكهربائية المولدة من المحطات التابعة لشركات الإنتاج (11/10 - 03/02)

الوحدة : ج. و. هـ.

Unit: G.W/H

Generating stations	Station Type	11/10	10/09	09/08	08/07	07/06	06/05	05/04	04/03	03/02	نوع المحطة	محطات التوليد
<b>Total</b>		146 796	139 000	131 040	125 129	115 407	108 690	101 299	95 183	89 194		<b>الأجمالي العام</b>
<b>Cairo</b>												<b>القاهرة</b>
Shoupra El-Khima	s	7 730	7 581	8 647	7 395	7 543	8 099	8 610	7 433	7 797	ب	شبرا الخيمة
Cairo West	s	1 560	1 889	1 785	1 828	1 837	1 918	1 963	1 765	1 657	ب	غرب القاهرة
Cairo West Ext	s	5 160	4 184	2 360	3 092	3 829	3 941	3 893	3 684	3 841	ب	توسعات محطة غرب القاهرة*
Cairo South (Comp.) (1)	cc	3 008	3 321	3 556	3 456	3 673	3 753	3 619	3 696	3 623		جنوب القاهرة المركبة (1)
Cairo South (Comp.) (2)	cc	1 103	1 015	1 239	1 239	1 177	1 131	904	1 282	1 208		جنوب القاهرة المركبة (2)
Cairo North (Comp.)	cc	9 915	9 545	7 625	8 511	7 325	4 475	2 635	214	-		شمال القاهرة المركبة
Wadi Hof	B	131	156	148	158	101	107	64	23	76	ع	وادي حوف
El-Tibeen Steam Power	s	4 250	171	-	-	-	-	202	121	257	ب	التبين البخارية *
El-Tiben Gaz Power	B	-	-	-	-	-	42	37	8	34	ع	التبين الغازية
<b>East Delta</b>												<b>شرق الدلتا</b>
Ataka steam	s	3 291	3 762	4 362	4 543	3 715	4 455	4 139	5 079	4 643	ب	مطلة البخارية
Abu Sultan	s	3 223	2 783	2 983	3 264	2 952	2 110	3 041	2 947	2 901	ب	أبو سلطان
El-Shabab gassiness	B	152	178	115	104	75	147	122	104	219	ع	الشباب الغازية
NEW El-Shabab	B	97	-	-	-	-	-	-	-	-	ع	الشباب الجديدة
Port Said gassiness	B	69	77	62	51	25	69	53	22	59	ع	بورسعيد الغازية
EL-Arish steam	s	504	546	545	521	534	533	555	471	443	ب	العريش البخارية
Ouion Mousa steam	s	4 907	4 605	4 512	4 402	4 074	4 192	4 319	4 159	3 847	ب	عيون موسى البخارية
Damietta (Comp.)	cc	7 603	7 798	7 589	8 377	7 876	8 137	7 387	7 026	8 036		دمياط المركبة
Sharm El Sheikh	B	75	100	117	115	59	74	84	65	65	ع	شرم الشيخ
Hurghada gassiness	B	92	148	127	121	41	66	50	29	40	ع	المرحلة الغازية
<b>Middle Delta</b>												<b>وسط الدلتا</b>
Talkha (Comp.)	cc	1 984	2 056	1 970	1 743	1 570	1 834	1 828	1 647	1 611		مطلة المركبة
Talkha steam 2*210	s	1 242	2 555	2 436	2 354	2 187	2 601	2 678	2 208	2 212	ب	مطلة البخارية 210
Talkha steam 750 (Comp.)	cc	5 575	4 420	3 557	2 823	2 488	1 784	-	-	-		مطلة البخارية 750 المركبة
El-Noubaria (Comp.) 1,2	cc	11 046	10 082	10 356	9 636	8 022	5 884	5 203	134	-		النوبارية المركبة 1,2
El-Noubaria (Comp.) 3	cc	-	1 604	431	-	-	-	-	-	-		النوبارية المركبة 3
El-Mahmodia (Comp.)	cc	2 161	2 210	2 194	1 998	2 046	2 068	2 049	1 925	1 858		المحمودية المركبة
El-Mahmodia	s	0	2	6	8	4	28	76	57	109	ع	المحمودية
El-Aife (Comp.)	cc	4 926	3 040	29	-	-	-	-	-	-		العطف المركبة

Continued



تابع جدول رقم (12-6)

NO. 6-12 (CONT.)

GENERATED ELECTRIC ENERGY OF STATIONS FOLLOWING PRODUCTIVE COMPANIES (02/03 - 10/11)

الطاقة الكهربائية المولدة من المحطات التابعة لشركات الإنتاج ( 11/10 - 03/02 )

الوحدة : ج. و. هـ. من

Unit: G.W/H

Distribution stations	Station Type	11/10	10/09	09/08	08/07	07/06	06/05	05/04	04/03	03/02	نوع المحطة	محطات التوزيع
<b>غرب الدلتا</b>												
<b>West Delta</b>												
Kafir El-dawar	s	2 109	2 540	2 875	2 661	2 383	2 174	1 696	1 624	1 584	ب	كفر الدوار
Damanhour (Ext)300	s	1 658	1 824	1 829	1 925	1 797	1 787	1 468	1 797	1 823	ب	توسيع دمنهور 300
Damanhour	s	886	1 049	1 148	1 034	982	982	1054	985	999	ب	دمنهور
Damanhour (comp.)	s	1 045	1 014	1 059	1 059	909	1 040	1 112	1 028	921	ب	دمنهور المركبة
Abu Kir	s	4 149	4 432	5 285	4 743	4 682	5 026	4 872	3 695	3 415	ب	أبو كير ب
El Seiuf	s	-	-	-	125	278	296	409	361	440	ب	السيف
El Seiuf	E	171	197	148	94	36	91	97	37	67	ع	السيف
Karmouz	E	7	351	6	6	1	5	4.3	0.06	1	ع	كرموز
Sidi Krir	s	4 139	4 527	4 003	4 166	3 758	3 548	3 974	3 872	3 742	ب	سیدی کریر (ب)
Sidi Krir (comp.)	s	4 673	3 140	25	-	-	-	-	-	-	ب	سیدی کریر (المركبة)
Matrouh	s	389	11	313	273	282	107	324	291	276	ب	مطروح
<b>الوجه القبلي</b>												
<b>Upper Egypt</b>												
EL-Walidia	s	1 849	2 713	3 325	1 898	2 663	2 253	2 477	2 563	3 435	ب	الواديية
EL-Kurimat	s	9 025	7 556	9 235	8 336	8 041	8 540	8 077	7 179	6 335	ب	الكريمات
EL-Kurimat 2 (comp.)	cc	5 047	5 117	3 820	3 202	1 350	-	-	-	-	ب	الكريمات 2 المركبة*
EL-Kurimat 3 (comp.)	cc	3 118	2 825	1 543	-	-	-	-	-	-	ب	الكريمات 3 المركبة*
Assout	s	431	452	523	556	542	531	549	543	525	ب	أسوط
Total												اجمالي العراي
Thermal Total		118 500	111 576	101 898	95 782	88 862	81 565	74 560	67 948	68 208		اجمالي المائي
Aquatic Total		13 046	12 863	14 682	15 510	12 925	12 644	12 644	13 019	12 859		الرياح (الزحفرة)
Winds (Zanfrans)		1 485	1 133	931	831	616	552	523	368	204		المحطة التسمية بالكريمات
		219	-	-	-	-	-	-	-	-		
<b>قطاع خليج السويس BOOT</b>												
<b>Private sector BOOT</b>												
Sidi Krir 4.3	s	4 564	4 759	4 908	4 582	4 574	4 847	4 749	4 821	4 469	ب	سیدی کریر 4.3
North west suex gulf	s	4 274	4 189	4 204	4 127	4 061	4 415	4 301	4 427	2 637	ب	شمال غرب خليج السويس
Iasi Port said	s	4 471	4 236	4 129	3 933	3 990	4 309	4 150	4 253	501	ب	شرق بورسعيد
Total Boot stations		13 309	13 184	13 241	12 642	12 625	13 571	13 200	13 501	7 607		اجمالي محطات BOOT
Bought from companies		27	26	17	14	32	36	69	7 704	77		المشتراة من فلتس الشركات
Total net compact		146 587	138 782	130 752	124 779	115 060	108 368	100 996	94 913	88 955		اجمالي الشبكة مربوط
Uncompact station		209	218	271	350	347	222	303	370	239		المحطات الغير مربوطة

S : steam

G : gas

A comprehensive test-run

Source: Holding Company of Egyptian Elect.

ب : بخاري  
ع : غازي  
\* شاملة تجارب التشغيل  
المصدر : الشركة القابضة لكهرباء مصر

## DISTRIBUTION SOLD ELECTRIC ENERGY BY PURPOSE OF USE (04/05 - 10/11)

توزيع الطاقة الكهربائية المباعة طبقا لغراض الاستعمال (11/10-05/04)

"Unit: G.W/H"

"الوحدة : ج. و. م"

Item	11/10	10/09	09/08	08/07	07/06	06/05	05/04	البيان
<b>Total</b>	<b>126 654</b>	<b>119 916</b>	<b>112 617</b>	<b>107 226</b>	<b>98 812</b>	<b>92 859</b>	<b>85 781</b>	<b>الاجملى العام</b>
Industry	40 702	38 916	37 273	37 045	34 569	32 701	30 284	صناعة
%	32.5	32.7	33.4	34.8	35.1	35.5	35.6	%
Agriculture	4927	4834	4617	4209	3789	3719	3460	زراعة
%	3.9	4.1	4.1	3.9	3.8	4.0	4.1	%
Utilities & Public Lighting	11 945	12 605	11 696	11 139	10 881	10 695	9 930	مرافق وإضاءة عامة
%	9.5	10.6	10.5	10.4	11.1	11.6	11.7	%
Governmental authorities	5 977	5 443	5 563	5 691	5 562	5 054	4 710	جهات حكومية
%	4.8	4.6	5.0	5.3	5.6	5.5	5.5	%
Houses & Housing Companies	51370	47431	43811	40271	36596	33900	31311	منازل وشركات الإسكان
%	41.0	39.9	39.2	37.8	37.2	36.8	36.8	%
Shops and others	10 238	9 674	8 754	8 240	7 046	6 016	5 393	محللات وأخرى
%	8.2	8.1	7.8	7.7	7.2	6.5	6.3	%
<b>Total</b>	<b>125 159</b>	<b>118 903</b>	<b>111 714</b>	<b>106 595</b>	<b>98 443</b>	<b>92 085</b>	<b>85 088</b>	<b>الاجملى</b>
%	<b>100.0</b>	<b>100.0</b>	<b>100.0</b>	<b>100.0</b>	<b>100.0</b>	<b>100.0</b>	<b>100.0</b>	<b>%</b>
Sales of linking countries <sup>(1)</sup> and BOOT	1 495	1 013	903	631	369	774	693	مبيعات دول الربط و <sup>(1)</sup> BOOT
%	1.2	0.8	0.8	0.6	0.4	0.8	0.8	%

Figure (6-5)

شكل رقم (5-6)

نسبة الطاقة الكهربائية المباعة لغراض الاستعمال عام 11/10

Percentage of sold Electric Energy By Purpose of Use 10/11

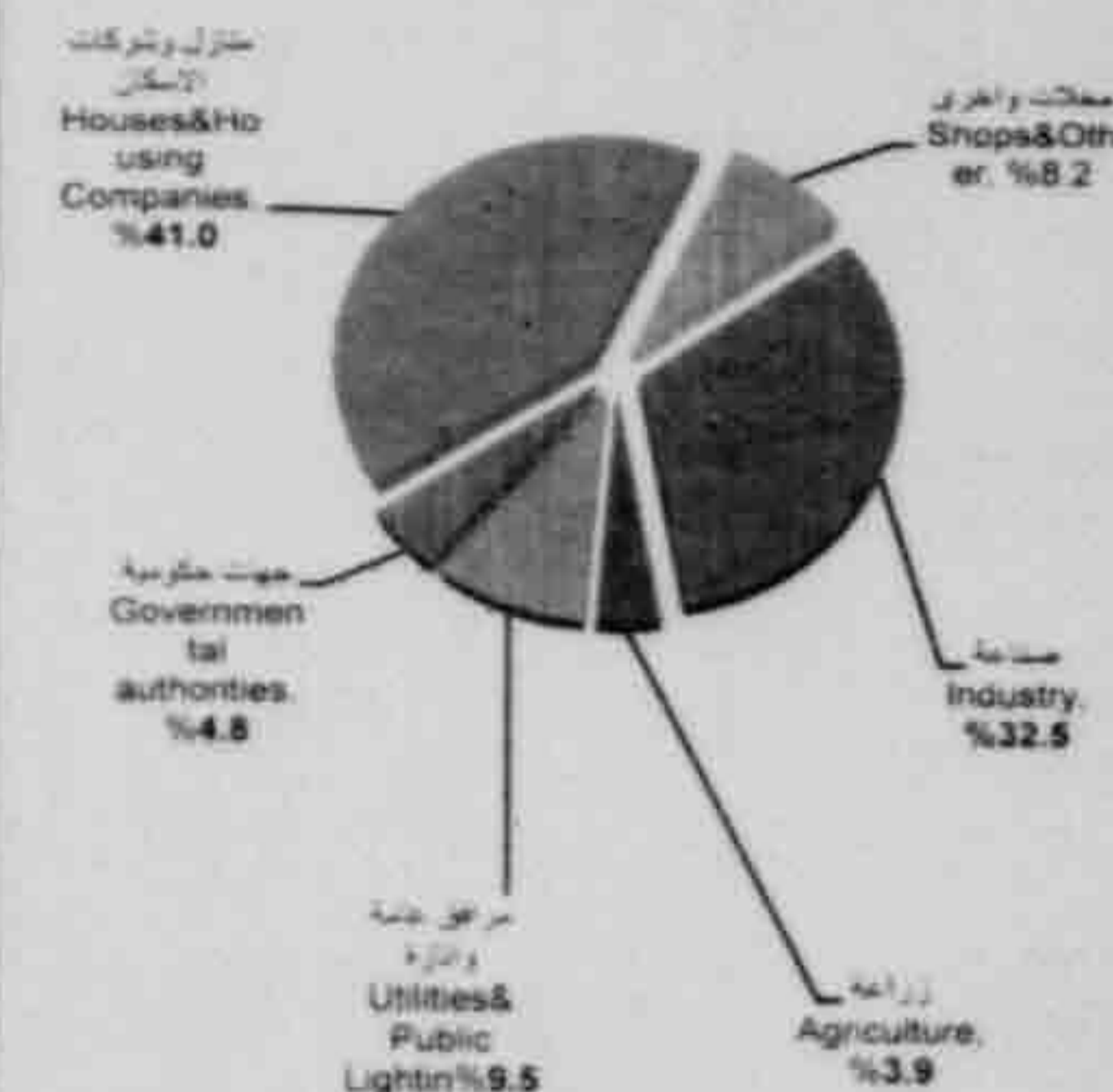

(1) Excludes Concrete Exchange

Source : Holding Company of Egyptian Electricity

(1) غير شاملة التبادل الخرساني

المصدر : الشركة القابضة لكهرباء مصر



GENERAL INDEX OF MANUFACTURES PRODUCTION BY ECONOMIC ACTIVITY  
IN 2011 (WITHOUT CRUDE OIL AND PETROLEUM PRODUCTES)

الرقم القياسي العام لإنتاج الصناعات التحويلية طبقاً للنشاط الإقتصادي عام 2011  
(بدون البترول الخام والمنتجات البترولية)

سنة الأساس 2002 = 100

Base Year 2002=100

Industry	ديسمبر	نوفمبر	أكتوبر	سبتمبر	أغسطس	يوليو	يونيو	مايو	أبريل	مارس	فبراير	يناير	النشاط الاقتصادي	ISIC كود النشاط
	Dec.	Nov.	Oct.	Sep.	Aug.	July	June	May	Apr.	Mar.	Feb.	Jan.		
Total index on manufactures production	150.91	139.96	151.53	145.48	131.62	143.70	162.06	155.51	148.36	136.14	121.71	137.64	الرقم القياسي العام لإنتاج الصناعات التحويلية	
Other mining & quarrying activities	138.20	90.39	87.40	81.81	49.94	65.12	56.51	64.70	46.74	50.87	43.21	57.52	النشطة الحرة للتخمين و استغلال المعاجير	14
Manufacture of food products and beverages	142.30	125.80	135.40	128.40	99.17	127.20	124.20	114.00	120.40	116.20	113.80	100.60	المنتجات الغذائية والمشروبات	15
Manufacture of tobacco products	132.90	83.91	111.50	96.55	75.70	112.30	115.80	113.90	92.68	90.74	72.37	101.20	منتجات التبغ	16
Manufacture of textiles	71.15	65.56	114.80	136.70	174.60	123.90	133.00	140.40	131.20	135.40	141.90	123.90	صناعة الغزل والنسيج	17
Manufacture of wearing apparel	220.30	365.60	245.90	211.70	233.30	220.60	214.70	227.20	229.30	239.90	180.20	207.40	صناعة الملابس الجاهزة	18
Leather Tanning and Leather products	27.07	19.72	24.45	18.71	23.40	24.74	27.28	31.92	34.30	39.28	21.28	23.39	معالجة الجلود والمصنوعات الجلدية	19
Manufacture of wood & wood products (except furniture)	76.98	70.21	71.68	112.10	142.60	119.00	138.10	78.04	69.58	60.01	34.04	46.90	منتجات من الخشب والفلين (عدا الأثاث)	20
Paper and paper products	166.40	166.10	159.30	136.80	135.20	189.40	237.60	205.80	196.40	151.50	148.70	206.0	الورق ومنتجاته	21
Printing and publishing	191.70	163.90	216.80	215.70	218.50	193.00	234.80	232.30	215.40	159.20	131.90	155.30	الطباعة و النشر	22
Chemical products	163.50	145.00	150.80	174.10	164.50	162.20	178.20	180.50	168.90	165.20	138.90	156.10	المنتجات الكيماوية	24

GENERAL INDEX OF MANUFACTURES PRODUCTION BY ECONOMIC ACTIVITY  
IN 2011 (WITHOUT CRUDE OIL AND PETROLEUM PRODUCTES)الرقم القياسي العام لإنتاج الصناعات التحويلية طبقاً للنشاط الاقتصادي عام 2011  
(بدون البترول الخام والمنتجات البترولية)

سنة الأساس 2002 = 100

Base Year 2002=100

Industry	ديسمبر	نوفمبر	أكتوبر	سبتمبر	أغسطس	يوليو	يونيو	مايو	أبريل	مارس	فبراير	يناير	النشاط الاقتصادي	ISIC كود النشاط
	Dec.	Nov.	Oct.	Sep.	Aug.	July	June	May	Apr.	Mar.	Feb.	Jan.		
Products of Rubber & Plastics	123.10	102.70	126.80	121.90	78.33	169.40	154.20	140.90	107.80	102.20	99.40	112.90	منتجات من المطاط والبلاستيك	25
Manufacture of metallic products base-metal (including iron and steel)	237.10	181.10	212.80	166.40	121.60	181.90	162.70	180.10	214.70	226.90	193.20	207.10	منتجات معادن لاقارية (زجاج لظروب)	26
Manufacture of fabricated metal products	90.86	116.20	97.68	91.15	84.42	60.15	49.04	93.89	91.92	83.23	79.30	86.71	القلزات القاعدية (يشمل حديد وصلب)	27
Manufacture of machinery & equipments	99.35	109.30	124.70	87.59	86.20	93.30	82.44	82.02	95.91	86.41	88.13	172.50	المنتجات المعدنية الإشتافية عدا المكينات والمعدات	28
Manufacture of stationaries and calculators	147.90	108.80	124.90	187.20	118.70	175.00	209.40	198.60	161.00	141.10	134.00	169.80	الات ومعدات ذات الغراض مخصصة	29
Electrical machinery & apparatus	63.15	28.52	19.81	105.50	62.06	36.11	37.26	46.39	23.98	32.09	8.94	163.30	الات مكتبية معدنية وحاسبات الكرونية	30
Communication equipments & apparatus radio and television	157.40	121.10	142.10	112.50	114.70	123.70	129.60	139.40	135.30	119.90	117.30	133.20	الات وأجهزة كهرنوية	31
Medical Instruments & apparatus, measurement & control	77.15	132.50	117.30	41.15	65.14	82.50	349.60	246.80	118.30	77.25	45.77	94.49	الات والتلفزيون وأجهزة الاتصالات	32
Manufacture of motor vehicles	118.00	99.57	78.94	53.68	143.10	136.50	44.93	48.38	49.44	39.39	43.95	115.30	أجهزة واتات طبية وفيس وتحكم	33
Manufacture of other transport equipments	121.40	134.30	126.60	128.80	104.60	98.48	89.10	72.08	64.18	17.10	16.91	102.00	مركبات ذات المحركات	34
Manufacture of furniture	54.74	70.98	40.66	35.21	39.66	33.30	573.50	77.12	161.20	76.11	33.25	103.80	الات ومعدات النقل الأخرى	35
Manufacture of unclassified products	171.20	83.84	118.30	124.90	76.90	83.08	106.40	54.53	62.50	56.49	62.70	79.17	صناعة الات	36
	52.12	40.91	54.03	56.31	59.00	125.10	138.60	146.40	112.80	108.60	327.20	48.66	صناعة منتجات غير مصنفة في موضوع آخر	38

المصدر: الجهاز المركزي للتعبئة العامة والإحصاء

Source : CAPMAS



## جدول رقم (6-15)

NO. (6-15)

## BUILDING AND CONSTRUCTION INDICATORS IN PUBLIC &amp; PUBLIC BUSINESS SECTORS (02/03 - 09/2010)

مؤشرات أداء قطاع التشييد والبناء بالقطاعين العام / والأعمال العام (09/2010 - 03/02)

القيمة : بالمليون جنية

Value : Mil L.E.

Item	10/09	09/08	08/07	07/06	06/05	05/04	04/03	03/02	البيان
Value of accomplished operations	23 158	19 241	13 967	10 617	8 350	7 493	7 718	7 073	قيمة ما تم تنفيذه من عمليات
Value of Intermediate consumption	17 369	14 300	10 381	7 946	6 256	5 691	5 843	5 136	قيمة مستلزمات الإنتاج
Gross value added	6 073	5 738	4 096	3 555	2 701	2 454	2 378	2 347	القيمة المضافة الصافية
Wages & compensation and social insurance	3 119	2 635	1 931	1 774	1 433	1 279	1 292	1 358	الأجور النقدية والتأمينات الاجتماعية والتعويضات
Workers number ( No )	97 744	93 563	85 200	83 071	83 246	88 226	86 203	95 473	عدد العاملين ( بالعدد )

المصدر : الجهاز المركزي للتعبئة العامة والاحصاء

Source: CAPMAS

## جدول رقم (6-16)

NO. (6-16)

## BUILDING AND CONSTRUCTION INDICATORS IN PRIVATE SECTOR (2005-2010)

مؤشرات أداء قطاع التشييد والبناء بالقطاع الخاص (2010- 2005)

القيمة : بالمليون جنية

Value : Mil L.E.

Item	2010	2009	2008	2007	2006	2005	البيان
Value of accomplished operations	29 181	30 730	2 836	18 021	12 323	14 599	قيمة ما تم تنفيذه من عمليات
Other Revenues	1 148	1 518	975	754	338	695	الإيرادات الأخرى
Intermediate consumption & services	118 806	19 784	1 876	11334	8 623	7 787	مستلزمات الإنتاج السلعية والخدمية
Gross value added	11 523	12 463	1 057	7440	4 039	7 507	القيمة المضافة الإجمالية

المصدر : الجهاز المركزي للتعبئة العامة والاحصاء

Source: CAPMAS

SECTION -7

الباب السابع

الإسكان



HOUSING



## SECTION (7) HOUSING

This section includes data of the investments of both the public and the private sectors in the housing field. Their sources Ministry of Housing, Utilities and New Construction Communities in addition to the final results data of 2006 census .

The ten past years have witnessed a tremendous jump in developing the unsettled and new areas ..So the final 2006 census have showed an increase in the number of buildings of all types compared to the number of the buildings at census 1996. The number of the buildings were increased by a percentage of 53.1% in the inter censual period.

The results also showed an increase in the buildings access to the public utilities So, these data presents through this section.

### Some Definitions

**Census Building** .. Any building that is self contained and constructed over land or water either permanently or temporarily regardless of the construction materials used. It should also be prepared for housing or practicing any activity. The definition covers places where people live and/or work. The census building is divided into a permissibility building (hut, tent, a grave yard, a fixed trailer etc...) or a regular building such as :

- 1 - **Apartment block** : a building made up of one or more floors each having more than one apartment, also a building made up of more than 5 floors is considered an apartment block even if each floor has just one apartment.
- 2 - **House** : a building that has one floor or more up to 5 floors, each floor has one apartment only or one or more separate rooms.
- 3 - **Villa** : a separate building, usually made up of two floors with an internal staircase usually with a park. It is usually luxury housing. It is considered one housing unit.
- 4 - **Country House** : a bulding made up of one or two floors and includes one or more rooms, It is usually was built using raw bricks or mud. It is considered just one housing unit regardless of how many families live in it.

## الباب السابع الإسكان

يشتمل هذا الباب على بيانات عن إستثمارات القطاعين العام والخاص في مجال الإسكان ومصدرها وزارة الإسكان والمرافق والتنمية العمرانية بالإضافة إلى بيانات النتائج النهائية لتعداد ٢٠٠٦ .

وقد شهدت السنوات العشر الماضية قفزة هائلة في تنمية المناطق غير المأهولة والمجتمعات العمرانية الجديدة ... وقد أظهرت النتائج النهائية للتعداد لعام ٢٠٠٦ زيادة في إعداد المباني بكافة أنواعها بالمقارنة بعددها بتعداد ١٩٩٦ .. فقد زاد عدد المباني بنسبة ٥٣,١٪ في الفترة بين التعدادين .

كما أظهرت النتائج زيادة في نسبة المباني المتصلة بالمرافق العامة ويتضح ذلك من خلال البيانات المدرجة بالياب .

### بعض التعريفات

**المبنى المتكامل** .. هو كل مشيد قائم بذاته ومثبت على الأرض أو على الماء بصفة دائمة أو مؤقتة بصرف النظر عن المادة المشيد منها ومعد للسكن أو لمزاولة أى نشاط من الأنشطة ويدخل في هذا التعريف كل مكان يزاول فيه عمل أو يسكن فيه بشر أو الإثنين معاً (سكن وعمل) والمبنى التعدادى نوعان : مبنى جوازي (مثل العشة أو الخيمة أو حوش مدفن أو عربة ثابتة ... الخ) أو مبنى عادي مثل :

- ١ - **العمارة** : هي مبنى يتكون من دور أو أكثر ويكل دور أكثر من شقة كما يعتبر المبنى المكون من أكثر من خمسة أدوار عمارة حتى ولو كان بكل دور شقة واحدة .
- ٢ - **المنزل** : هو مبنى يتكون من دور أو أكثر حتى خمسة أدوار ، ويكل دور شقة واحدة فقط أو حجرة أو أكثر من الحجرات المستقلة .
- ٣ - **الفيلا** : هي مبنى مستقل يتكون عادة من دورين يصل بينهما سلم داخلي ، ولها عادة حديقة وغالباً ما تكون الفيلا من الإسكان الفاخر ، وتعتبر الفيلا وحدة سكنية واحدة .
- ٤ - **البيت الريفي** : هو مبنى مكون من دور أو دورين ويشمل حجرة أو أكثر ، وكان يبنى عادة بالطوب النيى ، أو الطين ، ويعتبر وحدة سكنية واحدة مهما تعددت الأسر به .



- 5 - **Work buildings** : Buildings originally built for work where different activities is conducted such as ministries, government departments, hospitals, schools, gas stations, hotels, theaters, orphanages, prisons, stores and garages etc.....
- 6 - **Mall** : A modern kind of multi floor buildings specifically built for commercial uses. Accordingly, it could be built :
- A - As an integrated commercial center where all its floors and components thereof are used for work. In such case, floors are subdivided to areas for commercial, recreational and services enterprises such as boutiques, coffee shops, movies theatres.....etc.
- B - For both commercial and housing purposes. In such case a number of its floors could be divided into housing units that could be all used for living or some could be used as offices for lawyers, clinics for doctors ..etc with the rest of the building used for various commercial activities.
- 7 - **Chalet** : A building originally built for use in beach resorts and touristic villages. It is made up of one floor or more . It is considered one housing unit like the villa or the country house.
- 8- **Regular housing unit** .. Places originally prepared for housing (such as apartment, independent room, villa, country house ...etc) An apartment typically has one or more rooms in addition to utilities (kitchen, bathroom ..etc) they all have one private door.
- 9- **Public House** .. A place set up for the accommodation of people who stay there to make use of the house for the service it is set up for such as (hotels, boarding rooms, prisons, hospital wards, university hostels, ... etc).
- 10- **Establishment** .. A fixed place for the practice of one or more economic activity. occupied, settled by a natural or judicial person (person or company).

٥ - **مبانى عمل** : وهى المباني المنشأة أساساً للعمل ويزاول فيها نشاط من الأنشطة المختلفة مثل الوزارات والمصالح الحكومية والمستشفيات والمدارس ومحطات البنزين والفنادق والمسارح والملاجىء والسجون والمتاجر والجراجات ... الخ .

٦ - **المركز التجارى (مول Mall)** : هو نوع حديث للمباني متعدد الأدوار بنشأ أساساً بهذا المسمى ، ويتصف بالآتى :

أ - قد يشيد المبنى أساساً كمركز تجارى كامل تستخدم جميع أدواره ومكوناته من وحدات للعمل وفى هذه الحالة تقسم الأدوار إلى أماكن لمشروعات تجارية أو خدمية أو ترفيهية مثل البوتيكات والكافيتريات ودور السينما ... الخ.

ب - قد يشيد للإستخدام التجارى والسكنى فيقسم عدد من أدواره إلى وحدات سكنية قد تستخدم جميعها للسكن أو يستخدم بعضها للعمل مثل مكاتب المحاماه ، عيادات الأطباء ... الخ ويستخدم باقى المبنى كأماكن لمزاولة الأنشطة التجارية المختلفة .

٧ - **الشاليه** : هو مبنى يتم بناؤه أساساً للسكن على الشواطىء الساحلية وفى المنتجعات والقرى السياحية ويتكون من دور أو أكثر ويعتبر وحدة سكنية واحدة مثل الفيلا والبيت الريفى .

٨ - **الوحدة السكنية العادية** .. هو مكان معد أصلاً للسكن مثل (الشقة ، الحجرة المستقلة ، الفيلا ، البيت الريفى ... الخ) ويميز الشقة أنها مكونة من حجرة أو أكثر بالإضافة إلى المنافع (مطبخ ، حمام ... الخ) ويقفل عليها جميعاً باب خاص .

٩ - **المسكن العام** .. هو مكان مخصص لإقامة مجموعة من الأفراد يتواجدون به للإنتفاع بخدمة يقدمها أو لأسباب أخرى مثل (الفنادق ، البنسيونات ، السجون ، الملاجىء الأقسام الداخلية للمستشفيات ، المدن الجامعية ... الخ).

١٠ - **المنشأة** .. هى مكان ثابت يزاول فيه نشاط إقتصادى أو أكثر ويحوزها حائز طبيعى أو معنوى (فرد أو شركة).



NO. (7-1)

## DWELLING UNITS BUILT IN URBAN, BY SECTOR (00/01 - 10/11)

Unit : No.

جدول رقم (1-7)

الوحدات السكنية المحققة في الحضر طبقا للقطاع (01/00 - 11/10)

الوحدة : بالعدد

Sectors	11/10	10/09	09/08	08/07	07/06	06/05	05/04	04/03	03/02	02/01	01/00	القطاعات
Total	184 442	196 060	158 534	190 817	159 049	116 457	143 933	152 960	133 373	130 840	158 201	الإجمالي
<u>Total Public Sector</u>	70 293	53 651	33 904	25 774	16 567	14 136	17 440	14 945	21 788	35 146	57 977	<u>جملة القطاع العام</u>
Economic	66832	50584	29222	15040	2820	3791	4473	985	3 936	11 205	34 802	المستوى الاقتصادي
Middle	859	1 669	1 299	2 354	1 624	640	590	1 372	2 628	6 060	4 816	المستوى المتوسط
Upper-middle	-	-	-	664	742	804	1 088	1 245	1 649	708	950	المستوى فوق المتوسط
Luxury	-	40	-	153	24	-	-	-	88	-	-	الإسكان الفاخر
Low cost	2 602	1 358	3 383	7 563	11 357	8 901	11 289	11 343	13 487	17 173	17 409	منخفض التكلفة
<u>Private Sector <sup>(1)</sup></u>	114 149	142 409	124 630	165 043	142 482	102 321	126 493	138 015	111 585	95 694	100 224	<u>القطاع الخاص <sup>(1)</sup></u>
<u>Percentage distribution %</u>												<u>التوزيع النسبي %</u>
Public Sector	38	27	21	14	10	12	12	10	16	27	37	القطاع العام
Private Sector	62	73	79	86	90	88	88	90	84	73	63	القطاع الخاص

Figure (7-1)

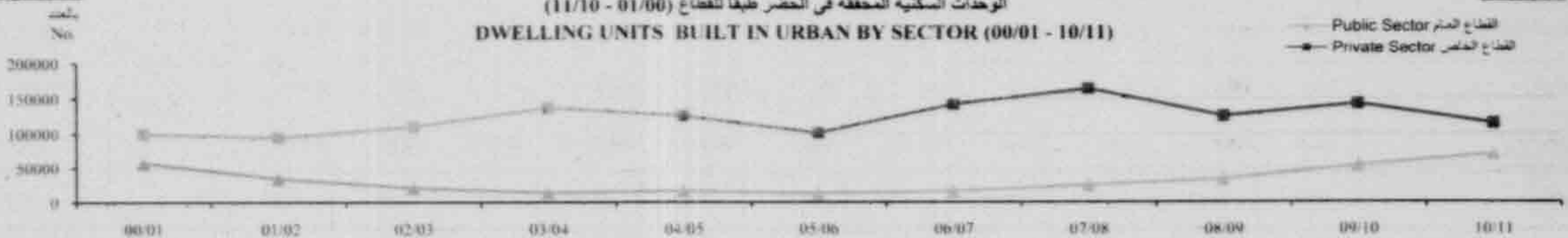
(11/10 - 01/00) الوحدات السكنية المحققة في الحضر طبقا للقطاع  
DWELLING UNITS BUILT IN URBAN BY SECTOR (00/01 - 10/11)

(1) Private sector is calculated basically on issued licenses since 2 years before date of the report and includes what have been executed in new cities

Source: Ministry of Housing, Utilities & Urban Development

(1) يتم حساب القطاع الخاص على أساس الرخص الصادرة منذ عامين قبل تاريخ التقرير و يشمل ما تم تلغيته بالمدن الجديدة

المصدر: وزارة الإسكان والمرافق والتنمية العمرانية

## HOUSING INVESTMENTS , BY SECTOR (00/01 - 10/2011)

استثمارات الإسكان طبقا للقطاع ( 01/00 - 10 / 2011 )

Unit : MIL. L.E.

الوحدة : بالمليون جنيه

Sectors	11/10	10/09	09/08	08/07	07/06	06/05	05/04	04/03	03/02	02/01	01/00	القطاعات
Total	13 350	16 506	11 117	13 815	10 593	5 567	6 576	7 113	4 877	4 634	4 298	الإجمالي
Public Sector	5 931	5 124	3 027	2 249	1 074	889	677	743	972	1 285	798	القطاع العام
Private Sector (1)	7 419	11 382	8 090	11 566	9 520	4 678	5 899	6 370	3 905	3 349	3 500	القطاع الخاص (1)
<b>Percentags distribution%</b>												<b>التوزيع النسبي %</b>
Public Sector	44	31	27	16	10	16	10	10	20	28	19	القطاع العام
Private Sector	56	69	73	84	90	84	90	90	80	72	81	القطاع الخاص

Figure (7-2)

جملة استثمارات الإسكان طبقا للقطاع (01-00 / 11/10)

شكل رقم (2-7)

## TOTAL OF HOUSING INVESTMENTS , BY SECTOR (00/01 - 10/11)

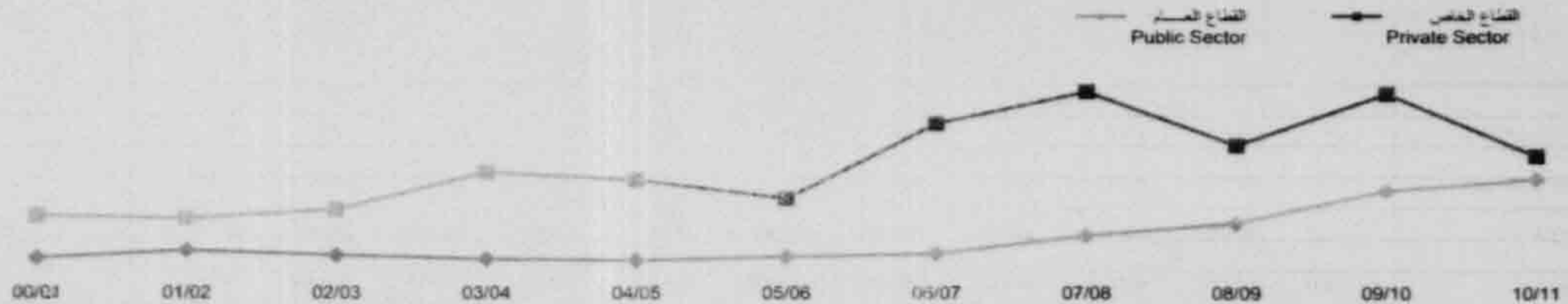
بالمليون جنيه  
MIL. L.E.14000  
12000  
10000  
8000  
6000  
4000  
2000  
0

(1) Private sector is calculated basically on issued licenses since 2 years before date of the report and includes what have been executed in new cities

(1) يتم حساب القطاع الخاص على أساس الرخص الصادرة منذ عامين قبل تاريخ التقرير و يشمل ما تم تنفيذه بالمدينة الجديدة

Source: Ministry of Housing, Utilities &amp; Urban Development

المصدر: وزارة الإسكان والمرافق والتنمية العمرانية



NO. (7-3)

## DWELLING UNITS IN URBAN &amp; ITS INVESTMENTS BY SECTOR (10/2011)

Unit: No

Investments : 000 L.E.

جدول رقم (7-3)

الوحدات السكنية واستثماراتها بالحضر طبقا للقطاع (2011/10)

الوحدة: بالعدد

الاستثمارات: بالآلاف جنيه

Sectors	Level	إجمالي		فخس		أعلى المتوسط		متوسط		اقتصادي		منخفض التكلفة		المستوى
		Total		Luxury		Upper Middle		Middle		Economic		Low cost		
		استثمارات	وحدات	استثمارات	وحدات	استثمارات	وحدات	استثمارات	وحدات	استثمارات	وحدات	استثمارات	وحدات	
		Invest.	No.	Invest.	No.	Invest.	No.	Invest.	No.	Invest.	No.	Invest.	No.	
Total Pub.& Private Sectors		13 349 848	184 442	641 070	4 806	1082 060	15 456	4370 934	50 794	12 943 073	111 643	121 972	2 602	جملة القطاعين
<b>Public Sector</b>														<b>القطاع العام</b>
Total Pub. Sector		5 931 233	70 293	-	-	-	676 197	859	5 133 064	66 832	121 972	2 602	جملة القطاع العام	
Governorates		3 348 724	46 377	-	-	-	246 861	-	2 983 573	43 811	118 290	2 566	المحافظات	
Housing & Reconstructing Comp.		311 251	0 667	-	-	-	311 251	667	-	-	-	-	شركات الإسكان والتعمير	
Combined Projects Agency		1 128	-	-	-	-	-	-	1 128	-	-	-	جهاز المشروعات المشتركة	
Housing ,Cooperative & construction Authority		53 256	1 449	-	-	-	-	-	49 574	1 413	3 682	36	هيئة تعاونيات البناء والإسكان	
Buildings Fund		13 012	216	-	-	-	-	-	13 012	0 216	-	-	صندوق تمويل المساكن	
Housing & Reconstructing Bank		134 845	1 192	-	-	-	118 085	0 192	16 760	1 000	-	-	بنك التعمير والإسكان	
Reconstruction Agencies		1 450 442	8 094	-	-	-	-	-	1 450 442	8 094	-	-	أجهزة التعمير	
New Cities		618 575	12 298	-	-	-	-	-	618 575	12 298	-	-	المدن الجديدة	
<b>Private Sector<sup>(1)</sup></b>		7 418 615	114 149	641 070	4 806	1 082 060	15 456	3 018 540	49 076	2 676 945	44 811	-	-	<b>القطاع الخاص<sup>(1)</sup></b>

(1) Private sector is calculated basically on issued licenses since 2 years before date of the report and includes what have been executed in new cities

(1) يتم حساب القطاع الخاص على أساس الرخص المصدرة منذ عامين قبل تاريخ التقرير ويشمل ما تم تنفيذه بالمدن الجديدة

Source: Ministry of Housing, Utilities & Urban

المصدر: وزارة الإسكان والمرافق والتنمية العمرانية



**BUILDINGS DISTRIBUTION <sup>(1)</sup> IN GOVERNORATES BY TYPE OF BUILDING ACCORDING TO  
FINAL RESULTS OF 2006 POPULATION, HOUSING AND ESTABLISHMENTS CENSUS**

جدول رقم (7-4)  
توزيع المباني <sup>(1)</sup> بالمحافظات طبقا لنوع المبني وفقا للنتائج النهائية لتعداد العام  
للسكان والإسكان والمنشآت 2006  
الوحدة : بالعدد

Unit: No

Governorates	Types of Buildings						أنواع المباني					عدد المباني	المحافظات	
	أخرى	عشة أو خيمة	كشك	متكنا أو أكثر	مول	مبنى عمل	شاليه	فيلا	بيت ريفي	منزل	عمارة			No. of Buildings
	Other	Hut / Tent	Kiosk	Shop / more	Mall	Work Building	Chalet	Villa	Country House	House	Apartment block			
Total	Urban	163 804	17 489	51 856	82 980	851	124 356	31 795	75 595	351 751	1 959 267	729 220	3 588 964	حضر
	Rural	279 045	60 424	24 194	101 996	124	220 722	9 652	22 528	3 309 607	3 496 059	480 757	8 005 108	ريف
	Total	442 849	77 913	76 050	184 976	975	345 078	41 447	98 123	3 661 358	5 455 326	1 209 977	11 594 072	إجمالي الجمهورية
	%	3.82	0.67	0.66	1.60	0.01	2.98	0.36	0.85	31.58	47.05	10.44	100	%
Cairo	Urban	15 402	1 898	5 655	12 023	135	20 023	63	4 936	2 767	215 098	163 794	441 794	حضر القاهرة
	Total	15 402	1 898	5 655	12 023	135	20 023	63	4 936	2 767	215 098	163 794	441 794	إجمالي
Alexandria	Urban	28 350	1 264	4 255	8 996	64	15 372	11 650	21 378	1 550	204 505	106 133	403 517	حضر الإسكندرية
	Rural	3 636	156	20	780	0	351	360	608	233	8 776	361	15 281	ريف
	Total	31 986	1 420	4 275	9 776	64	15 723	12 010	21 986	1 783	213 281	106 494	418 798	إجمالي
Port-Said	Urban	1 415	3 623	2 868	3 440	2	2 767	60	1 222	5 224	10 187	9 431	40 239	حضر بورسعيد
	Total	1 415	3 623	2 868	3 440	2	2 767	60	1 222	5 224	10 187	9 431	40 239	إجمالي
Suez	Urban	1 503	143	1 375	1 288	3	3 166	2 702	1 782	3 538	30 235	14 280	60 015	حضر السويس
	Total	1 503	143	1 375	1 288	3	3 166	2 702	1 782	3 538	30 235	14 280	60 015	إجمالي
Helwan	Urban	7 068	781	1 504	2 491	41	4 933	13	12 038	1 481	64 614	36 983	131 947	حضر حلوان
	Rural	3 577	116	108	1 047	0	2 441	9	143	17 791	69 342	5 253	99 827	ريف
	Total	10 645	897	1612	3 538	41	7 374	22	12 181	19 272	133 956	42 236	231 774	إجمالي
6 October	Urban	6 471	348	649	1 358	169	3 760	44	8 988	4 259	66 177	20 996	113 119	حضر 6 أكتوبر
	Rural	5 283	964	521	2 659	1	7 584	50	2 172	30 645	212 411	29 368	291 658	ريف
	Total	11 754	1 212	1 170	4 017	170	11 344	94	11 160	34 904	278 588	50 364	404 777	إجمالي
Damietta	Urban	2 081	392	499	2 384	49	2 720	1 957	295	441	49 550	12 135	72 503	حضر دمياط
	Rural	5 861	360	579	2 570	8	3 779	36	248	2 408	85 381	16 504	117 734	ريف
	Total	7 942	752	1 078	4 954	57	6 499	1 993	543	2 849	134 931	28 639	190 237	إجمالي
Dakahlia	Urban	6 598	264	2 246	4 030	11	5 893	377	426	7 507	136 975	30 706	195 033	حضر الدقهلية
	Rural	22 619	856	1 428	6 445	13	17 506	122	1 159	143 845	409 104	65 629	668 726	ريف
	Total	29 217	1 120	3 674	10 475	24	23 399	499	1 585	151 352	546 079	96 335	863 759	إجمالي
Sharkia	Urban	8 906	268	2 002	3 990	89	7 887	14	1 760	25 697	105 889	26 949	183 451	حضر الشرقية
	Rural	23 690	14 947	1 394	9 961	8	27 757	118	1 535	318 784	384 630	45 787	828 611	ريف
	Total	32 596	15 215	3 396	13 951	97	35 644	132	3 295	344 481	490 519	72 736	1 012 062	إجمالي

Continued



NO.(7 - 4 ) (Con

**BUILDINGS DISTRIBUTION <sup>(1)</sup> IN GOVERNORATES BY TYPE OF BUILDING ACCORDING TO FINAL RESULTS OF 2006 POPULATION, HOUSING AND ESTABLISHMENTS CENSUS**

Unit: No

تابع جدول رقم (7-4) ( 4-7)  
توزيع المباني <sup>(1)</sup> بالمحافظات طبقاً لنوع المباني وفقاً للنتائج النهائية لتعداد العام  
للسكان والإسكان والمنشآت 2006  
الواحد : بالعدد

Governorates	Types of Buildings							أنواع المباني					عدد المباني	المحافظات
	الخرى	عشة أو خيمة	كشك	مكثن أو أكثر	مول	مبنى عمل	شاليه	فيلا	بيت ريفي	منزل	عمارة	No. of Buildings		
	Other	Hut / Tent	Kiosk	Shop / more	Mall	Work Building	Chalet	Villa	Country House	House	Apartment block			
Kalyoubia	Urban	7 384	439	1 268	1 606	51	6 354	25	2 404	4 662	116 738	47 126	188 057	حضر
	Rural	12 128	773	451	2 481	8	12 741	47	1 234	93 052	248 127	42 597	413 639	ريف
	Total	19 512	1 212	1 719	4 087	59	19 095	72	3 638	97 714	364 865	89 723	601 696	إجمالي
Kafr-ElSheikh	Urban	2 668	196	1 089	2 081	16	2 621	17	136	5 201	62 768	12 368	89 161	حضر
	Rural	7 669	758	725	6 485	2	9 783	69	444	44 750	243 943	46 022	360 650	ريف
	Total	10 337	954	1 814	8 566	18	12 404	86	580	49 951	306 711	58 390	449 811	إجمالي
Gharbia	Urban	5 314	401	3 044	3 572	24	4 713	9	327	4 157	112 158	20 981	154 700	حضر
	Rural	9 725	1 182	1 476	6 697	3	15 869	54	1 060	121 834	335 450	35 236	528 586	ريف
	Total	15 039	1 583	4 520	10 269	27	20 582	63	1 387	125 991	447 608	56 217	683 286	إجمالي
Menoufia	Urban	3 639	199	1 677	1 753	2	3 096	15	903	20 636	59 415	14 429	105 764	حضر
	Rural	10 327	1 038	2 346	5 256	6	10 955	55	1 350	223 037	235 324	25 209	514 903	ريف
	Total	13 966	1 237	4 023	7 009	8	14 051	70	2 253	243 673	294 739	39 638	620 667	إجمالي
Behera	Urban	3 389	244	2 060	4 475	9	3 966	17	284	7 326	85 459	20 413	127 642	حضر
	Rural	12 085	2 588	1 552	13 494	7	19 705	121	1 295	175 198	390 825	58 616	675 486	ريف
	Total	15 474	2 832	3 612	17 969	16	23 671	138	1 579	182 524	476 284	79 029	803 128	إجمالي
Ismailia	Urban	2 917	70	819	2 619	4	2 169	33	807	9 874	33 953	10 704	63 969	حضر
	Rural	3 236	343	169	4 039	7	4 322	2440	2 026	60 977	53 054	5 250	135 863	ريف
	Total	6 153	413	988	6 658	11	6 491	2473	2 833	70 851	87 007	15 954	199 832	إجمالي
Giza	Urban	5 850	464	2 183	2 048	28	4 328	71	2 217	810	121 898	76 889	216 786	حضر
	Rural	491	264	23	186	2	250	1	26	173	17 688	6 522	25 626	ريف
	Total	6 341	728	2 206	2 234	30	4 578	72	2 243	983	139 586	83 411	242 412	إجمالي
Beni-Suef	Urban	2 373	289	2 683	892	5	2 338	13	425	21 553	43 502	8 328	82 401	حضر
	Rural	11 328	1 182	2 074	3 726	4	7 129	37	536	214 445	96 022	8 630	345 113	ريف
	Total	13 701	1 471	4 757	4 618	9	9 467	50	961	235 998	139 524	16 958	427 514	إجمالي
Fayoum	Urban	2 106	178	1 592	1 029	7	2 320	13	204	18 341	49 488	6 374	81 652	حضر
	Rural	12 625	638	1 613	4 693	2	10 276	299	472	235 822	100 898	11 101	378 439	ريف
	Total	14 731	816	3 205	5 722	9	12 596	312	676	254 163	150 386	17 475	460 091	إجمالي
Menia	Urban	6 733	235	2 656	1 601	4	3 316	26	652	33 961	67 796	8 845	125 825	حضر
	Rural	40 755	2 890	1 823	7 449	4	16 705	59	970	568 109	61 049	6 798	706 611	ريف
	Total	47 488	3 125	4 479	9 050	8	20 021	85	1 622	602 070	128 845	15 643	832 436	إجمالي

Continued



NO.(7 - 4 ) (Con

تابع جدول رقم (7-4)

## BUILDINGS DISTRIBUTION (1) IN GOVERNORATES BY TYPE OF BUILDING ACCORDING TO FINAL RESULTS OF 2006 POPULATION, HOUSING AND ESTABLISHMENTS CENSUS

توزيع المباني (1) بالمحافظات طبقاً لنوع المباني وفقاً للنتائج النهائية للتعداد العام للسكان والإسكان والمنشآت 2006

Unit: No

الوحدة : بالعدد

Governorates	Types of Buildings						أنواع المباني					عدد المباني	المحافظات	
	أخرى	عشة أو خيمة	كشك	متجر أو أكثر	مول	مبنى عمل	شقة	فيلا	بيت ريفي	منزل	عشيرة			No. of Buildings
	Other	Hut / Tent	Kiosk	Shop/ more	Mall	Work Building	Chalet	Villa	Country House	House	Apartment block			
Asyout	Urban	6 200	1 782	1 817	1 677	12	3 614	19	191	24 813	71 617	15 925	127 667	حضر
	Rural	22 997	6 004	1 305	3 085	8	14 573	126	620	263 921	134 658	21 418	468 715	ريف
	Total	29 197	7 786	3 122	4 762	20	18 187	145	811	288 734	206 275	37 343	596 382	إجمالي
Subag	Urban	5 608	985	2 324	1 667	8	2 838	60	206	10 520	76 143	13 750	114 109	حضر
	Rural	16 030	11 129	1 452	4 517	4	14 103	168	680	259 287	235 372	22 798	565 540	ريف
	Total	21 638	12 114	3 776	6 184	12	16 941	228	886	269 807	311 515	36 548	679 649	إجمالي
Qena	Urban	8 870	764	1 056	1 703	6	2 899	7	314	44 891	37 846	15 307	113 663	حضر
	Rural	31 819	6 072	1 067	3 526	2	11 139	93	1 858	304 269	102 667	19 892	482 404	ريف
	Total	40 689	6 836	2 123	5 229	8	14 038	100	2 172	349 160	140 513	35 199	596 067	إجمالي
Aswan	Urban	3 447	595	849	4 176	20	2 998	31	301	40 476	41 219	7 650	101 762	حضر
	Rural	11 369	680	794	6 800	3	5 120	106	144	137 779	32 736	1 994	197 525	ريف
	Total	14 816	1 275	1 643	10 976	23	8 118	137	445	178 255	73 955	9 644	299 287	إجمالي
Luxor	Urban	186	45	103	326	3	853	6	83	12 698	17 983	4 454	36 740	حضر
	Rural	575	98	30	617	0	1 047	8	49	34 836	16 722	2 279	56 261	ريف
	Total	761	143	133	943	3	1 900	14	132	47 534	34 705	6 733	93 001	إجمالي
Red Sea	Urban	2 061	89	3 482	1 963	23	2 468	574	3 440	2 817	26 270	9 044	52 231	حضر
	Rural	326	253	1 112	127	0	284	2	2	332	1 430	13	3 881	ريف
	Total	2 387	342	4 594	2 090	23	2 752	576	3 442	3 149	27 700	9 057	56 112	إجمالي
ElWadi-ElGidid	Urban	2 483	7	425	657	0	1 481	2	62	8 442	5 782	2 140	21 481	حضر
	Rural	1 441	1	344	462	0	1 863	1	24	22 183	3 948	905	31 172	ريف
	Total	3 924	8	769	1 119	0	3 344	3	86	30 625	9 730	3 045	52 653	إجمالي
Matrouh	Urban	7 765	256	421	5 942	21	2 414	11076	9 155	16 575	24 534	4 942	83 101	حضر
	Rural	2 913	658	34	2 076	3	2 264	3667	3 765	15 250	3 378	1 488	35 496	ريف
	Total	10 678	914	455	8 018	24	4 678	14743	12 920	31 825	27 912	6 430	118 597	إجمالي
North Sinai	Urban	6 550	1 352	1 248	1 941	2	1 832	2623	151	11 001	19 473	5 062	51 235	حضر
	Rural	5 509	5 899	1 723	1 635	0	1 740	1474	24	13 018	9 724	401	41 147	ريف
	Total	12 059	7 251	2 971	3 576	2	3 572	4097	175	24 019	29 197	5 463	92 382	إجمالي
South Sinai	Urban	467	18	7	1 252	43	1 217	278	508	533	1 995	3 082	9 400	حضر
	Rural	1 031	575	31	1 183	29	1 436	130	84	7 629	3 400	686	16 214	ريف
	Total	1 498	593	38	2 435	72	2 653	408	592	8 162	5 395	3 768	25 614	إجمالي

(1) Including regular housing ,regular working buildings, Permissibility buildings &amp; other buildings

(1) تشمل المباني السكن العادية و المباني العاملة للعمل و المباني الجوارية و المباني الأخرى

Source : CAPMAS

المصدر : الجهاز المركزي للتعبئة العامة و الإحصاء



NO.(7 - 5)

DISTRIBUTION OF BUILDING, IN GOVERNORATES BY CURRENT USE OF BUILDING  
 , ACCORDING TO FINAL RESULTS OF 2006 POPULATION (REGULAR PERMISSIBILITY)  
 HOUSING AND ESTABLISHMENTS CENSUS

Unit : NO.

جدول رقم (5-7)

توزيع المباني (عادي وجوازى) بالمحافظات طبقاً للإستخدام الحالى للمبنى وفقاً  
 للنتائج النهائية لتعداد العام للسكان والإسكان والمنشآت 2006

الوحدة : بالعدد

Governorates		الإستخدام الحالى للمباني الجوازية Current use of Permissibility building						الإستخدام الحالى للمباني العادية Current use of regular buildings						عدد المباني No. of Buildings	المحافظات	
		الجملة	أخرى	خالي	للسكن و العمل	للعمل	للسكن	الجملة	أخرى	خالي	للسكن و العمل	للعمل	للسكن			
		Total	Other	Unoccupied	Housing & Work	Work	Housing	Total	Other	Unoccupied	Housing & Work	Work	Housing			
Total	Urban	69 345	9 280	9 203	1 271	40 102	9 489	3 355 815	25 107	401 610	254 246	189 014	2 485 838	3 425 160	حضر	إجمالي الجمهورية
	Rural	84 618	30 161	12 149	633	17 618	24 057	7 641 445	42 761	1 004 898	181 710	290 931	6 121 145	7 726 063	ريف	
	Total	153 963	39 441	21 352	1904	57 720	33 546	10 997 260	67 868	1 406 508	435 956	479 945	8 606 983	11 151 223	إجمالي	
Cairo	Urban	7 553	1 183	424	183	4 734	1 029	418 839	2 103	26 434	63 047	30 230	297 025	426 392	حضر	القاهرة
	Total	7 553	1 183	424	183	4 734	1 029	418 839	2 103	26 434	63 047	30 230	297 025	426 392	إجمالي	
Alexandria	Urban	5 519	886	999	216	3 051	367	369 648	3 438	63 496	35 044	19 733	247 937	375 167	حضر	الأسكندرية
	Rural	176	129	16	1	22	8	11 469	344	4 299	217	560	6 049	11 645	ريف	
	Total	5 695	1 015	1 015	217	3 073	375	381 117	3 782	67 795	35 261	20 293	253 986	386 812	إجمالي	
Port-Said	Urban	6 491	148	281	72	2 525	3 465	32 333	287	3 756	5 203	5 419	17 668	38 824	حضر	بورسعيد
	Total	6 491	148	281	72	2 525	3 465	32 333	287	3 756	5 203	5 419	17 668	38 824	إجمالي	
Suez	Urban	1 518	57	212	8	1 207	34	56 994	1 231	10 396	2 846	4 008	38 513	58 512	حضر	السويس
	Total	1 518	57	212	8	1 207	34	56 994	1 231	10 396	2 846	4 008	38 513	58 512	إجمالي	
Helwan	Urban	2 285	372	278	338	1 135	162	122 594	1 409	20 344	11 524	6 622	82 695	124 879	حضر	حلوان
	Rural	224	88	29	2	96	9	96 026	945	11 439	1 140	3 106	79 396	96 250	ريف	
	Total	2 509	460	307	340	1 231	171	218 620	2 354	31 783	12 664	9 728	162 091	221 129	إجمالي	
6 October	Urban	897	183	126	9	509	70	105 751	1 016	17 801	4 268	4 823	77 843	106 648	حضر	6 أكتوبر
	Rural	1 485	417	437	15	452	74	284 890	996	32 823	8 492	8 740	233 839	286 375	ريف	
	Total	2 382	600	563	24	1 051	144	390 641	2 012	50 624	12 760	13 563	311 682	393 023	إجمالي	
Darnietta	Urban	891	67	111	7	430	276	69 531	464	8 756	5 283	5 170	49 858	70 422	حضر	دمياط
	Rural	939	298	171	6	294	170	110 934	831	8 617	8 060	6 095	87 331	111 873	ريف	
	Total	1 830	365	282	13	724	446	180 465	1 295	17 373	13 343	11 265	137 189	182 295	إجمالي	
Dakahlia	Urban	2 510	299	243	22	1 892	54	185 925	808	14 493	12 137	9 693	148 794	188 435	حضر	الدقهلية
	Rural	2 284	682	349	45	1 092	116	643 823	3 715	54 587	19 726	22 174	543 621	646 107	ريف	
	Total	4 794	981	592	67	2 984	170	829 748	4 523	69 080	31 863	31 867	692 415	834 542	إجمالي	
Sharkia	Urban	2 270	234	258	23	1 731	24	172 275	749	18 935	10 571	10 689	131 331	174 545	حضر	الشرقية
	Rural	16 341	1 997	532	128	1 235	12 449	788 580	3 661	103 923	22 820	33 498	624 678	804 921	ريف	
	Total	18 611	2 231	790	151	2 966	12 473	960 855	4 410	122 858	33 391	44 187	756 009	979 466	إجمالي	

Continued

يتبع



DISTRIBUTION OF BUILDING, IN GOVERNORATES BY CURRENT USE OF BUILDING  
, ACCORDING TO FINAL RESULTS OF 2006 POPULATION (REGULAR / PERMISSIBILITY)  
HOUSING AND ESTABLISHMENTS CENSUS

توزيع المباني (عادي وجوازى) بالمحافظات طبقاً للإستخدام الحالى للمبنى  
وفقاً للنتائج النهائية للتعداد العام للسكان والإسكان والمنشآت 2006

Unit : NO.

الوحدة : بالعدد

Governorates	الإستخدام الحالى للمباني الجوازية Current use of Permissibility building						الإستخدام الحالى للمباني العادية Current use of regular buildings						عدد المباني No. of Buildings	المحافظات
	الجملة	أخرى	خالى	للسكن و العمل	للعمل	للسكن	الجملة	أخرى	خالى	للسكن و العمل	للعمل	للسكن		
	Total	Other	Unoccupied	Housing & Work	Work	Housing	Total	Other	Unoccupied	Housing & Work	Work	Housing		
Urban	1 707	196	196	28	1 144	143	178 966	1 752	18 121	13 506	7 625	137 962	180 673	حضر
Kalyoubia Rural	1 224	360	189	40	521	114	400 287	2 187	59 479	15 759	14 085	308 777	401 511	ريف القليوبية
Total	2 931	556	385	68	1 665	257	579 253	3 939	77 600	29 265	21 710	446 739	582 184	إجمالي
Urban	1 285	104	118	29	986	48	85 208	348	6 581	4 354	4 593	69 332	86 493	حضر كفر الشيخ
Kafr-el-Sheikh Rural	1 483	560	240	18	544	121	351 498	2 045	29 812	7 333	14 696	297 612	352 981	ريف كفر الشيخ
Total	2 768	664	358	47	1 530	169	436 706	2 393	36 393	11 687	19 289	366 944	439 474	إجمالي
Urban	3 445	279	374	27	2 661	104	145 941	805	11 463	10 116	7 998	115 559	149 386	حضر الغربية
Gharbia Rural	2 658	869	381	18	1 332	58	516 203	3 149	58 589	11 760	21 007	421 698	518 861	ريف الغربية
Total	6 103	1 148	755	45	3 993	162	662 144	3 954	70 052	21 876	29 005	537 257	668 247	إجمالي
Urban	1 876	181	291	16	1 328	60	100 249	736	11 614	4 584	4 615	78 700	102 125	حضر المنوفية
Menoufia Rural	3 384	672	541	45	1 832	294	501 192	2 719	66 010	8 506	15 163	408 794	504 576	ريف المنوفية
Total	5 260	853	832	61	3 160	354	601 441	3 455	77 624	13 090	19 778	487 494	606 701	إجمالي
Urban	2 304	266	181	105	1 695	57	121 949	547	10 698	7 818	7 652	95 234	124 253	حضر البحيرة
Behera Rural	4 140	2 246	510	50	1 222	112	659 261	3 207	58 597	19 357	29 855	548 245	663 401	ريف البحيرة
Total	6 444	2 512	691	155	2 917	169	781 210	3 754	69 295	27 175	37 507	643 479	787 654	إجمالي
Urban	889	45	113	7	705	19	60 163	869	7 163	3 450	4 154	44 527	61 052	حضر الإسماعيلية
Ismailia Rural	512	51	43	10	151	257	132 115	1 261	18 856	2 312	7 106	102 580	132 627	ريف الإسماعيلية
Total	1 401	96	156	17	856	276	192 278	2 130	26 019	5 762	11 260	147 107	193 679	إجمالي
Urban	2 647	331	250	42	1 938	86	208 289	619	14 563	22 608	6 195	164 304	210 936	حضر الجيزة
Giza Rural	287	18	30	7	220	12	24 848	46	2 897	1 999	399	19 507	25 135	ريف الجيزة
Total	2 934	349	280	49	2 158	98	233 137	665	17 460	24 607	6 594	183 811	236 071	إجمالي
Urban	2 972	280	336	18	2 227	111	77 056	971	4 601	3 368	3 349	64 767	80 028	حضر بني سويف
Beni-Suef Rural	3 256	594	478	26	1 774	384	330 529	1 712	21 114	9 400	10 345	287 958	333 785	ريف بني سويف
Total	6 228	874	814	44	4 001	495	407 585	2 683	25 715	12 768	13 694	352 725	413 813	إجمالي
Urban	1 770	165	245	8	1 298	54	77 776	393	7 224	3 040	3 487	63 632	79 546	حضر الفيوم
Fayoum Rural	2 251	547	353	9	1 252	90	363 563	2 112	47 874	5 518	13 161	294 898	365 814	ريف الفيوم
Total	4 021	712	598	17	2 550	144	441 339	2 505	55 098	8 558	16 648	358 530	445 360	إجمالي
Urban	2 891	289	473	25	2 063	41	116 201	467	11 650	5 613	5 089	93 382	119 092	حضر المنيا
Menia Rural	4 713	2 546	380	39	1 576	172	661 143	1 557	88 089	14 197	22 879	534 421	665 856	ريف المنيا
Total	7 604	2 835	853	64	3 639	213	777 344	2 024	99 739	19 810	27 968	627 803	784 948	إجمالي

Continued



DISTRIBUTION OF BUILDING, IN GOVERNORATES BY CURRENT USE OF BUILDING  
, ACCORDING TO FINAL RESULTS OF 2006 POPULATION (REGULAR / PERMISSIBILITY)توزيع المباني (عادي وجوازي) بالمحافظات طبقا للاستخدام الحالي للمباني وفقا  
للنتائج النهائية للتعداد العام للسكان والإسكان والمنشآت 2006

## HOUSING AND ESTABLISHMENTS CENSUS

الوحدة : بالعدد

Unit : NO.

Governorates		الإستخدام الحالي للمباني الجوازية Current use of Permissibility building						الإستخدام الحالي للمباني العادية Current use of regular buildings						عدد المباني No. of Buildings	المحافظات	
		الجملة	أخرى	خالي	للمسكن والعمل	للعمل	للمسكن	الجملة	أخرى	خالي	للمسكن والعمل	للعمل	للمسكن			
		Total	Other	Unoccupied	Housing & Work	Work	Housing	Total	Other	Unoccupied	Housing & Work	Work	Housing			
Asyout	Urban	3 599	1 290	872	23	1 270	144	117 868	627	12 941	6 789	5 226	92 285	121 467	حضر	أسيوط
	Rural	7 309	3 941	1 779	45	1 076	468	438 409	1 613	70 857	9 681	16 644	339 612	445 718	ريف	
	Total	10 908	5 231	2 651	68	2 346	612	556 277	2 242	83 798	16 470	21 870	431 897	567 185	إجمالي	
Suhag	Urban	3 309	751	660	9	1 797	92	105 192	593	13 503	5 763	4 423	80 910	108 501	حضر	سوهاج
	Rural	12 581	7 468	3 596	40	1 071	406	536 929	2 284	102 642	6 798	17 313	407 892	549 510	ريف	
	Total	15 890	8 219	4 256	49	2 868	498	642 121	2 877	116 145	12 561	21 736	488 802	658 011	إجمالي	
Qena	Urban	1 820	629	296	8	744	143	102 973	843	16 622	3 183	4 691	77 634	104 793	حضر	قنا
	Rural	7 139	5 424	688	18	746	263	443 446	1 808	79 637	4 712	13 501	343 788	450 585	ريف	
	Total	8 959	6 053	984	26	1 490	406	546 419	2 651	96 259	7 895	18 192	421 422	555 378	إجمالي	
Aswan	Urban	1 444	483	238	7	680	36	96 871	1 098	17 090	3 033	6 514	69 136	98 315	حضر	أسوان
	Rural	1 474	468	277	8	532	189	184 682	3 471	49 404	1 813	9 514	120 480	186 156	ريف	
	Total	2 918	951	515	15	1 212	225	281 553	4 569	66 494	4 846	16 028	189 616	284 471	إجمالي	
Luxor	Urban	148	62	8	1	77	0	36 406	131	6 354	1 194	1 176	27 551	36 554	حضر	الأقصر
	Rural	128	67	44	0	17	0	55 558	210	12 655	698	1 552	40 443	55 686	ريف	
	Total	276	129	52	1	94	0	91 964	341	19 009	1 892	2 728	67 994	92 240	إجمالي	
Red Sea	Urban	3 571	178	987	19	1 110	1 277	46 599	660	11 287	2 039	3 527	29 086	50 170	حضر	البحر الأحمر
	Rural	1 365	144	55	8	146	1 012	2 190	5	258	46	295	1 586	3 555	ريف	
	Total	4 936	322	1 042	27	1 256	2 289	48 789	665	11 545	2 085	3 822	30 672	53 725	إجمالي	
El-Wadi-El-Gidid	Urban	432	34	105	0	288	5	18 566	899	3 880	408	1 809	11 570	18 998	حضر	الوادي الجديد
	Rural	345	27	85	1	231	1	29 386	2 114	4 462	231	1 891	20 688	29 731	ريف	
	Total	777	61	190	1	519	6	47 952	3 013	8 342	639	3 700	32 258	48 729	إجمالي	
Matrouh	Urban	677	131	145	5	361	35	74 659	823	20 396	1 838	5 831	45 771	75 336	حضر	مطروح
	Rural	692	314	324	4	34	16	31 891	306	9 586	341	3 284	18 374	32 583	ريف	
	Total	1 369	445	469	9	395	51	106 550	1 129	29 982	2 179	9 115	64 145	107 919	إجمالي	
North Sinai	Urban	2 600	154	374	15	513	1 544	42 085	119	9 463	923	2 980	28 600	44 685	حضر	شمال سيناء
	Rural	7 622	169	453	44	43	6 823	28 016	189	5 241	305	2 419	19 862	35 638	ريف	
	Total	10 222	323	917	59	556	8 367	70 101	308	14 704	1 228	5 399	48 462	80 323	إجمالي	
South Sinai	Urban	25	3	9	1	3	9	8 908	302	1 985	696	1 693	4 232	8 933	حضر	جنوب سيناء
	Rural	606	65	79	6	17	439	14 577	272	3 151	489	1 649	9 016	15 183	ريف	
	Total	631	68	88	7	20	448	23 485	574	5 136	1 185	3 342	13 248	24 116	إجمالي	

المصدر : الجهاز المركزي لتقنية المعلومات والإحصاء



**BUILDINGS DISTRIBUTION REGULAR HOUSING IN GOVERNORATES BY CONNECTION TO PUBLIC UTILITIES (WATER & SANITARY SEWAGE) (NO&PERCENTAGE) BY FINAL RESULTS OF 2006 POPULATION , HOUSING & ESTABLISHMENTS CENSUS**

توزيع المباني العادية للسكن بالمحافظات طبقاً لإتصال المباني بالمرافق العامة (المياه والصرف الصحي) (أعداد ونسب) طبقاً للنتائج النهائية لتعداد العلم للسكن والإسكان والمنشآت 2006

Unit : NO.

الوحدة : بالعدد

Governorates		Connecting to public utilities										عدد المباني No. of Buildings	المحافظات		
		Sanitary Sewage					Water								
		لا يوجد		أخرى		شبكة عامة		لا يوجد		أخرى				شبكة عامة	
		%	Nil	%	Other	%	public network	%	Nil	%	Other			%	public network
Total	Urban	5.6127	176 668	28.095	884 326	66.292	2 086 634	4.7	148 248	2.4	76 641	92.9	2 922 739	3 147 628	حضر
	Rural	7.8017	570 977	7.9444	581 421	12.753	933 305	9.2	672 117	9.2	675 615	81.6	5 970 871	7 318 603	ريف
	Total	7.1434	747 645	64.002	6 698 647	28.854	3 019 939	7.8	820 365	7.2	752 256	85.0	8 893 610	10 466 231	إجمالي
Cairo	Urban	4.8518	18 760	7.0486	27 254	88.1	340 644	4.8	18 401	1.0	3 985	94.2	364 272	386 658	حضر
	Total	4.8518	18 760	7.0486	27 254	88.1	340 644	4.8	18 401	1.0	3 985	94.2	364 272	386 658	إجمالي
Alexandria	Urban	4.8042	16 585	39.102	134 988	36.093	193 643	3.9	13 309	1.0	3 530	95.1	328 377	345 216	حضر
	Rural	15.554	1 608	74.328	7 684	10.118	1 046	16.7	1 729	2.1	218	86.4	8 931	10 338	ريف
	Total	5.1168	18 193	40.127	142 672	54.757	194 689	4.2	15 038	1.1	3 748	94.7	336 768	355 554	إجمالي
Port-Said	Urban	30.336	7 925	15.817	4 132	53.847	14 067	33.3	8 703	0.9	226	65.8	17 195	26 124	حضر
	Total	30.336	7 925	15.817	4 132	53.847	14 067	33.3	8 703	0.9	226	65.8	17 195	26 124	إجمالي
Suez	Urban	6.7895	3 567	23.637	12 418	69.574	36 552	7.2	3 761	0.4	230	92.4	48 546	52 537	حضر
	Total	6.7895	3 567	23.637	12 418	69.574	36 552	7.2	3 761	0.4	230	92.4	48 546	52 537	إجمالي
Helwan	Urban	6.2834	7 234	9.6205	11 076	84.096	96 819	6.2	7 159	0.7	799	93.1	107 171	115 129	حضر
	Rural	4.1151	3 808	94.424	87 378	1.461	1 352	13.2	12 196	3.4	3 131	83.4	77 211	92 538	ريف
	Total	5.3172	11 042	47.41	98 454	47.273	98 171	9.3	19 355	1.9	3 930	88.8	184 382	207 667	إجمالي
6 Octobre	Urban	5.2188	5 243	38.041	38 218	56.74	57 003	5.7	5 772	3.2	3 185	91.1	91 507	100 464	حضر
	Rural	4.7239	12 974	86.19	236 718	9.0859	24 954	6.0	16 364	4.9	13 453	89.1	244 829	274 646	ريف
	Total	4.8564	18 217	73.295	274 936	21.849	81 957	5.9	22 136	4.4	16 638	89.7	336 336	375 110	إجمالي
Damietta	Urban	3.1983	2 059	5.1027	3 285	91.699	59 034	3.0	1 935	0.2	121	96.8	62 322	64 378	حضر
	Rural	10.901	11 400	55.177	57 702	33.922	35 475	5.2	5 437	0.5	502	94.3	98 638	104 577	ريف
	Total	7.966	13 459	36.097	60 987	55.937	94 509	4.4	7 372	0.4	623	95.3	160 960	168 955	إجمالي
Dakahlia	Urban	3.7263	6 558	9.7681	17 191	86.506	152 242	2.5	4 441	0.8	1 468	96.6	170 082	175 991	حضر
	Rural	4.6919	29 083	36.092	223 721	59.216	367 055	4.1	25 597	6.6	40 697	89.3	553 565	619 859	ريف
	Total	4.4784	35 641	30.271	240 912	65.251	519 297	3.8	30 038	5.3	42 165	90.9	723 647	795 850	إجمالي
Sharkia	Urban	4.4576	7 146	23.783	38 126	71.76	115 037	3.1	4 980	3.3	5 337	93.6	149 992	160 309	حضر
	Rural	7.4941	56 270	78.321	588 077	14.183	106 307	8.0	59 722	18.3	137 325	73.8	553 807	750 854	ريف
	Total	6.9599	63 416	68.726	626 203	24.314	221 544	7.1	64 702	15.7	142 662	77.2	703 799	911 163	إجمالي

Continued



NO.(7-6-1) (Cont.)

**BUILDINGS DISTRIBUTION REGULAR HOUSING IN GOVERNORATES BY CONNECTION TO PUBLIC UTILITIES (WATER & SANITARY SEWAGE) (NO&PERCENTAGE) BY FINAL RESULTS OF 2006 POPULATION , HOUSING & ESTABLISHMENTS CENSUS**

تابع جدول رقم (7-6-1) (Cont.)  
توزيع المباني العادية للسكن بالمحافظات طبقاً لإتصال المباني بالمرافق العامة (المياه والصرف الصحي) (أعداد ونسب) طبقاً للنتائج النهائية لتعداد العام للسكان والإسكان والمنشآت 2006  
الوحدة : بالعدد

Unit : NO.

Governorates		Connecting to public utilities												عدد المباني No. of Buildings	المحافظات
		Sanitary Sewage الصرف الصحي						Water المياه							
		لا يوجد		أخرى		شبكة عامة		لا يوجد		أخرى		شبكة عامة			
		%	Nil	%	Other	%	public network	%	Nil	%	Other	%	Public network		
Kalyoubia	Urban	4.6	7 916	15.3	26 240	80.0	136 799	3.6	6 216	3.6	6 236	92.7	158 503	170 955	حضر
	Rural	6.6	25 223	80.1	308 412	13.4	51 422	5.8	22 398	6.8	26 024	87.4	336 635	385 057	ريف
	Total	6.0	33 139	60.2	334 652	33.9	188 221	5.1	28 614	5.8	32 260	89.1	495 138	556 012	إجمالي
Kafr-ElSheikh	Urban	1.7	1 337	31.6	25 419	66.8	53 734	2.2	1 757	0.4	355	97.4	78 378	80 490	حضر
	Rural	3.7	12 395	92.5	310 097	3.8	12 736	9.4	31 495	1.6	5 525	89.0	298 208	335 228	ريف
	Total	3.3	13 732	80.7	335 516	16.0	66 470	8.0	33 252	1.4	5 880	90.6	376 586	415 718	إجمالي
Gharbia	Urban	2.7	3 746	12.3	16 946	85.0	116 940	2.2	3 056	2.2	2 986	95.6	131 590	137 632	حضر
	Rural	4.6	22 851	81.8	403 878	13.6	66 905	3.8	18 974	4.5	22 008	91.7	452 652	493 634	ريف
	Total	4.2	26 597	66.7	420 824	29.1	183 845	3.5	22 030	4.0	24 994	92.6	584 242	631 266	إجمالي
Monoufia	Urban	5.7	5 940	27.3	28 724	57.8	60 734	3.0	3 136	3.6	3 819	84.2	88 443	105 046	حضر
	Rural	3.3	16 474	84.2	422 201	9.2	46 300	4.9	24 603	6.8	34 282	85.0	426 090	501 566	ريف
	Total	3.7	22 414	74.3	450 925	17.6	107 034	4.6	27 739	6.3	38 101	84.8	514 533	606 612	إجمالي
Behera	Urban	4.7	5 844	19.4	24 311	66.3	83 344	3.5	4 340	3.1	3 841	83.8	105 318	125 634	حضر
	Rural	6.9	46 285	75.1	506 790	10.8	72 980	7.1	48 115	15.1	101 940	70.5	476 000	674 847	ريف
	Total	6.5	52 129	66.3	531 101	19.5	156 324	6.6	52 455	13.2	105 781	72.6	581 318	800 481	إجمالي
Ismailia	Urban	6.6	4 026	25.4	15 568	58.3	35 777	5.4	3 333	2.3	1 413	82.5	50 625	61 337	حضر
	Rural	6.8	8 969	74.1	97 065	13.5	17 713	10.7	14 044	3.4	4 445	80.3	105 258	131 020	ريف
	Total	6.8	12 995	58.6	112 633	27.8	53 490	9.0	17 377	3.0	5 858	81.0	155 883	192 357	إجمالي
Giza	Urban	1.9	6 543	0.9	3 101	57.2	192 241	1.6	5 385	0.3	996	58.1	195 504	336 285	حضر
	Rural	0.2	815	0.6	2 674	5.0	20 921	0.2	805	0.1	498	5.5	23 107	420 436	ريف
	Total	1.0	7 358	0.8	5 775	28.2	213 162	0.8	6 190	0.2	1 494	28.9	218 611	756 721	إجمالي
Beni-Suef	Urban	3.1	2 590	52.7	43 704	33.2	27 527	7.4	6 163	1.2	989	80.4	66 669	82 898	حضر
	Rural	6.6	22 852	84.8	292 132	1.4	4 686	17.1	58 839	8.3	28 470	67.5	232 361	344 490	ريف
	Total	6.0	25 442	78.6	335 836	7.5	32 213	15.2	65 002	6.9	29 459	70.0	299 030	427 388	إجمالي
Fayoum	Urban	7.9	6 450	27.7	22 639	55.5	45 331	4.7	3 866	0.2	133	86.3	70 421	81 629	حضر
	Rural	13.2	49 272	69.2	258 925	10.8	40 395	12.7	47 642	1.6	5 870	78.8	295 080	374 328	ريف
	Total	12.2	55 722	61.8	281 564	18.8	85 726	11.3	51 508	1.3	6 003	80.2	365 501	455 957	إجمالي
Menia	Urban	3.1	3 854	58.5	71 697	29.1	35 729	4.7	5 727	1.6	1 969	84.5	103 584	122 610	حضر
	Rural	6.6	46 218	81.9	576 400	2.0	14 367	14.1	99 531	12.2	86 178	64.1	451 276	703 758	ريف
	Total	6.1	50 072	78.4	648 097	6.1	50 096	12.7	105 258	10.7	88 147	67.1	554 860	826 368	إجمالي

Continued



NO.(7-6-1) (Cont.)

**BUILDINGS DISTRIBUTION REGULAR HOUSING IN GOVERNORATES BY CONNECTION TO PUBLIC UTILITIES (WATER & SANITARY SEWAGE) (NO&PERCENTAGE) BY FINAL RESULTS OF 2006 POPULATION , HOUSING & ESTABLISHMENTS CENSUS**

تابع جدول رقم (7-6-1) توزيع المباني العادية للسكن بالمحافظات طبقاً لإتصال المباني بالمرافق العامة (المياه والصرف الصحي) (أعداد ونسب) طبقاً للنتائج النهائية لتعداد العام للسكان والإسكان والمنشآت 2006

Unit : NO.

الوحدة : بالعدد

Governorates	Connecting to public utilities												عدد المباني No. of Buildings	المحافظات	
	Sanitary Sewage						Water								
	الصرف الصحي						المياه								
	لا يوجد		أخرى		شبكة عامة		لا يوجد		أخرى		شبكة عامة				
%	Nil	%	Other	%	public network	%	Nil	%	Other	%	public network				
Ayyout	Urban	7.7	9 333	70.4	85 474	14.6	17 758	5.0	6 012	2.4	2 960	85.3	103 593	121 436	حضر
	Rural	9.5	44 138	79.6	371 310	1.1	5 295	10.8	50 320	5.3	24 533	74.2	345 890	466 239	ريف
	Total	9.1	53 471	77.7	456 784	3.9	23 053	9.6	56 332	4.7	27 493	76.5	449 483	587 675	إجمالي
Suhag	Urban	6.1	6 904	48.7	55 361	33.8	38 414	3.6	4 063	2.9	3 290	82.1	93 326	113 607	حضر
	Rural	12.7	71 432	76.8	432 811	2.5	14 062	9.7	54 545	10.9	61 244	71.4	402 516	563 435	ريف
	Total	11.6	78 336	72.1	488 172	7.8	52 476	8.7	58 608	9.5	64 534	73.2	495 842	677 042	إجمالي
Qena	Urban	4.5	5 037	59.8	67 593	22.8	25 735	4.1	4 638	4.0	4 511	78.9	89 216	113 112	حضر
	Rural	8.8	42 472	79.1	381 315	1.0	4 992	9.5	45 556	10.8	52 196	68.7	331 027	481 899	ريف
	Total	8.0	47 509	75.4	448 908	5.2	30 727	8.4	50 194	9.5	56 707	70.6	420 243	595 011	إجمالي
Aswan	Urban	9.5	9 728	21.9	22 491	55.9	57 458	4.5	4 574	0.3	357	82.5	84 746	102 775	حضر
	Rural	13.3	26 172	71.2	140 507	3.1	6 080	8.7	17 152	0.8	1 544	78.1	154 063	197 382	ريف
	Total	12.0	35 900	54.3	162 998	21.2	63 538	7.2	21 726	0.6	1 901	79.6	238 809	300 157	إجمالي
Luxor	Urban	5.8	2 157	35.3	13 211	53.0	19 856	2.1	770	2.3	869	89.7	33 585	37 436	حضر
	Rural	6.9	3 892	86.4	48 535	2.6	1 467	5.8	3 238	1.6	915	88.6	49 741	56 170	ريف
	Total	6.5	6 049	66.0	61 746	22.8	21 323	4.3	4 008	1.9	1 784	89.0	83 326	93 606	إجمالي
Red Sea	Urban	10.4	5 450	45.5	23 787	24.7	12 908	9.1	4 774	19.4	10 148	52.1	27 223	52 231	حضر
	Rural	8.1	312	36.7	1 404	1.6	63	2.2	84	20.7	793	23.6	902	3 829	ريف
	Total	10.3	5 762	44.9	25 191	23.1	12 971	8.7	4 858	19.5	10 941	50.2	28 125	56 060	إجمالي
El-Wadi-El-Gidid	Urban	14.0	3 013	6.4	1 371	56.1	12 044	11.8	2 526	0.3	65	64.5	13 837	21 464	حضر
	Rural	20.1	6 455	45.1	14 472	19.1	6 134	12.4	3 990	0.4	129	71.5	22 942	32 091	ريف
	Total	17.7	9 468	29.6	15 843	33.9	18 178	12.2	6 516	0.4	194	68.7	36 779	53 555	إجمالي
Matrouh	Urban	12.4	10 217	40.3	33 094	27.9	22 971	8.6	7 095	12.8	10 483	59.2	48 704	82 204	حضر
	Rural	12.0	4 235	46.6	16 476	19.3	6 837	12.6	4 455	29.4	10 376	36.0	12 717	35 339	ريف
	Total	12.3	14 452	42.2	49 570	25.4	29 808	9.8	11 550	17.7	20 859	52.3	61 421	117 543	إجمالي
North Sinai	Urban	2.5	1 266	32.1	16 328	40.8	20 716	4.2	2 126	1.8	933	69.4	35 251	50 796	حضر
	Rural	3.3	1 356	56.6	23 073	0.5	212	4.6	1 861	23.0	9 375	32.9	13 405	40 767	ريف
	Total	2.9	2 622	43.0	39 401	22.9	20 928	4.4	3 987	11.3	10 308	53.1	48 656	91 563	إجمالي
South Sinai	Urban	2.8	240	6.9	579	66.1	5 577	2.7	230	16.7	1 407	56.4	4 759	8 435	حضر
	Rural	24.2	4 016	27.5	4 564	20.2	3 349	20.6	3 425	23.7	3 944	27.4	4 560	16 615	ريف
	Total	17.0	4 256	20.5	5 143	35.6	8 926	14.6	3 655	21.4	5 351	37.2	9 319	25 050	إجمالي

Source : CAPMAS

المصدر : الجهاز المركزي للتعبئة العامة والإحصاء



BUILDINGS DISTRIBUTION REGULAR HOUSING IN GOVERNORATES BY CONNECTION TO PUBLIC UTILITIES (NATURAL GAZ & ELECTRICITY) (NO & PERCENTAGE ) ACCORDING TO FINAL RESULTS OF 2006 POPULATION , HOUSING & ESTABLISHMENTS CENSUS

توزيع المباني العادية للسكن بالمحافظات طبقاً لإتصال المباني بالمرافق العامة (الغاز الطبيعي والكهرباء) (أعداد ونسب) طبقاً للنتائج النهائية لتعداد العام للسكان والإسكان والمنشآت 2006

Unit : NO.

الوحدة : بالعدد

Governorates		Connecting to public utilities الاتصال بالمرافق العامة									عدد المباني No. Of Buildings	المحافظات	
		Electricity الكهرباء					Natural Gas الغاز الطبيعي						
		%	لا يوجد Nil	%	أخرى Other	%	شبكة عامة Public Network	%	غير متصل Not Connected	%			متصل Connected
Total	Urban	3.6	114 354	0.9	28 297	95.5	3 004 977	88.4	2 782 235	11.6	365 393	3 147 628	حضر
	Rural	5.6	410 078	1.2	86 358	93.2	6 822 167	99.9	7 314 122	0.1	4 481	7 318 603	ريف
	Total	5.0	524 432	1.1	114 655	93.9	9 827 144	96.5	10 096 357	3.5	369 874	10 466 231	إجمالي
Cairo	Urban	3.7	14 161	0.9	3 434	95.4	369 063	78.3	302 929	21.7	83 729	386 658	حضر
	Total	3.7	14 161	0.9	3 434	95.4	369 063	78.3	302 929	21.7	83 729	386 658	إجمالي
Alexandria	Urban	3.1	10 665	0.6	1 926	96.4	332 625	86.8	299 786	13.2	45 430	345 216	حضر
	Rural	13.7	1 414	0.8	80	85.5	8 844	100	10 338	0.0	0	10 338	ريف
	Total	3.4	12 079	0.6	2 006	96.0	341 469	87.2	310 124	12.8	45 430	355 554	إجمالي
Port-Said	Urban	9.8	2 548	10.8	2 812	79.5	20 764	77.7	20 290	22.3	5 834	26 124	حضر
	Total	9.8	2 548	10.8	2 812	79.5	20 764	77.7	20 290	22.3	5 834	26 124	إجمالي
Suez	Urban	6.5	3 424	0.2	93	93.3	49 020	88.0	46 240	12.0	6 297	52 537	حضر
	Total	6.5	3 424	0.2	93	93.3	49 020	88.0	46 240	12.0	6 297	52 537	إجمالي
Helwan	Urban	6.5	7 467	0.7	854	92.8	106 808	91.2	105 031	8.8	10 098	115 129	حضر
	Rural	6.4	5 899	0.4	375	93.2	86 264	100	92 538	0.0	0	92 538	ريف
	Total	6.4	13 366	0.6	1 229	93.0	193 072	95.1	197 569	4.9	10 098	207 667	إجمالي
6 Octobre	Urban	4.1	4 164	0.2	239	95.6	96 061	76.5	76 888	23.5	23 576	100 464	حضر
	Rural	3.1	8 546	0.6	1 716	96.3	264 384	100	274 646	0.0	0	274 646	ريف
	Total	3.4	12 710	0.5	1 955	96.1	360 445	93.7	351 534	6.3	23 576	375 110	إجمالي
Damietta	Urban	2.6	1 655	0.1	78	97.3	62 645	98.1	63 160	1.9	1 218	64 378	حضر
	Rural	4.5	4 660	0.4	406	95.2	99 511	100	104 577	0.0	0	104 577	ريف
	Total	3.7	6 315	0.3	484	96.0	162 156	99.3	167 737	0.7	1 218	168 955	إجمالي
Dakahlia	Urban	2.1	3 771	0.2	306	97.7	171 914	90.2	158 722	9.8	17 269	175 991	حضر
	Rural	2.9	18 025	0.5	2 853	96.6	598 981	100	619 859	0.0	0	619 859	ريف
	Total	2.7	21 796	0.4	3 159	96.9	770 895	97.8	778 581	2.2	17 269	795 850	إجمالي
Sharquia	Urban	2.1	3 287	0.2	393	97.7	156 629	89.1	142 803	10.9	17 506	160 309	حضر
	Rural	3.4	25 339	0.9	6 397	95.8	719 118	100	750 854	0.0	0	750 854	ريف
	Total	3.1	28 626	0.7	6 790	96.1	875 747	98.1	893 657	1.9	17 506	911 163	إجمالي

Continued

تابع



NO.(7 -6-2 ) (Cont.)

**BUILDINGS DISTRIBUTION REGULAR HOUSING IN GOVERNORATES BY CONNECTION TO PUBLIC UTILITIES (NATURAL GAZ & ELECTRICITY) (NO & PERCENTAGE ) ACCORDING TO FINAL RESULTS OF 2006 POPULATION , HOUSING & ESTABLISHMENTS CENSUS**

تابع جدول رقم (7-6-2)  
توزيع المباني العادية للسكن بالمحافظات طبقا لاتصال المباني بالمرافق العامة (الغاز الطبيعي والكهرباء) (اعداد ونسب) طبقا للنتائج النهائية لتعداد العام للسكان والإسكان والمنشآت 2006  
الوحدة : بالعدد

Unit : NO.

Governorates		Connecting to public utilities الاتصال بالمرافق العامة									عدد المباني No. Of Buildings	المحافظات	
		Electricity الكهرباء					Natural Gas الغاز الطبيعي						
		%	لا يوجد	%	أخرى	%	شبكة عامة	%	غير متصل	%			متصل
Nil	Other		Public Network		Not Connected		Connected						
Kalyoubia	Urban	3.4	5 814	0.3	457	96.3	164 684	86.5	147 944	13.5	23 011	170 955	حضر
	Rural	4.1	15 928	0.8	3 074	95.1	366 055	100	385 057	0.0	0	385 057	ريف
	Total	3.9	21 742	0.6	3 531	95.5	530 739	95.9	533 001	4.1	23 011	556 012	إجمالي
Kafr-ElSheikh	Urban	1.6	1 273	0.2	174	98.2	79 043	99.8	80 352	0.2	138	80 490	حضر
	Rural	3.5	11 660	0.9	3 148	95.6	320 420	100	335 228	0.0	0	335 228	ريف
	Total	3.1	12 933	0.8	3 322	96.1	399 463	100	415 580	-	138	415 718	إجمالي
Gharbia	Urban	1.7	2 357	0.2	310	98.1	134 965	81.2	111 824	18.8	25 808	137 632	حضر
	Rural	2.8	13 978	0.8	3 940	96.4	475 716	100	493 634	0.0	0	493 634	ريف
	Total	2.6	16 335	0.7	4 250	96.7	610 681	95.9	605 458	4.1	25 808	631 266	إجمالي
Menoufia	Urban	2.7	2 538	0.9	895	96.4	91 965	86.3	82 327	13.7	13 071	95 398	حضر
	Rural	2.5	12 215	0.8	3 960	96.7	468 800	100	484 975	0.0	0	484 975	ريف
	Total	2.5	14 753	0.8	4 855	96.6	560 765	97.7	567 302	2.3	13 071	580 373	إجمالي
Bchera	Urban	2.5	2 813	0.4	491	97.1	110 195	82.9	94 039	17.1	19 460	113 499	حضر
	Rural	3.5	21 777	1.3	7 848	95.3	596 430	99.3	621 574	0.7	4 481	626 055	ريف
	Total	3.3	24 590	1.1	8 339	95.5	706 625	96.8	715 613	3.2	23 941	739 554	إجمالي
Ismailia	Urban	4.0	2 209	0.4	214	95.6	52 948	76.7	42 471	23.3	12 900	55 371	حضر
	Rural	6.8	8 421	1.8	2 174	91.4	113 152	100	123 747	0.0	0	123 747	ريف
	Total	5.9	10 630	1.3	2 388	92.7	166 100	92.8	166 218	7.2	12 900	179 118	إجمالي
Giza	Urban	2.4	4 889	0.2	423	97.4	196 573	77.7	156 829	22.3	45 056	201 885	حضر
	Rural	3.5	849	0.4	94	96.1	23 467	100	24 410	0.0	0	24 410	ريف
	Total	2.5	5 738	0.2	517	97.2	220 040	80.1	181 239	19.9	45 056	226 295	إجمالي
Beni-Suef	Urban	2.8	2 038	0.4	308	96.8	71 475	95.0	70 139	5.0	3 682	73 821	حضر
	Rural	5.8	18 517	0.8	2 540	93.4	298 613	100	319 670	0.0	0	319 670	ريف
	Total	5.2	20 555	0.7	2 848	94.1	370 088	99.1	389 809	0.9	3 682	393 491	إجمالي
Fayoum	Urban	3.0	2 220	0.1	110	96.9	72 090	88.6	65 971	11.4	8 449	74 420	حضر
	Rural	7.7	26 851	1.1	3 667	91.2	318 074	100	348 592	0.0	0	348 592	ريف
	Total	6.9	29 071	0.9	3 777	92.2	390 164	98.0	414 563	2.0	8 449	423 012	إجمالي
Menia	Urban	2.7	2 991	0.5	583	96.8	107 706	100	111 280	0.0	0	111 280	حضر
	Rural	6.9	43 947	1.5	9 241	91.7	583 797	100	636 985	0.0	0	636 985	ريف
	Total	6.3	46 938	1.3	9 824	92.4	691 503	100	748 265	0.0	0	748 265	إجمالي

Continued



NO.(7 -6-2 ) (Cont.)

**BUILDINGS DISTRIBUTION REGULAR HOUSING IN GOVERNORATES BY CONNECTION TO PUBLIC UTILITIES (NATURAL GAZ & ELECTRICITY) (NO & PERCENTAGE ) ACCORDING TO FINAL RESULTS OF 2006 POPULATION , HOUSING & ESTABLISHMENTS CENSUS**

Unit : NO.

تابع جدول رقم (7-6-2)

**توزيع المباني العادية للسكن بالمحافظات طبقا لإتصال المباني بالمرافق العامة (الغاز الطبيعي والكهرباء) (أعداد ونسب) طبقا للنتائج النهائية لتعداد العام للسكان والإسكان والمنشآت 2006**  
الوحدة : بالعدد

Governorates		Connecting to public utilities									عدد المباني No. Of Buildings	المحافظات	
		Electricity					Natural Gas						
		%	لا يوجد Nil	%	أخرى Other	%	شبكة عامة Public Network	%	غير متصل Not Connected	%			متصل Connected
Asyout	Urban	5.0	5 644	0.6	723	94.3	106 198	100	112 565	0	0	112 565	حضر
	Rural	10.9	45 815	1.4	5 759	87.7	369 169	100	420 743	0	0	420 743	ريف
	Total	9.6	51 459	1.2	6 482	89.1	475 367	100	533 308	0	0	533 308	إجمالي
Sutag	Urban	4.0	4 065	0.6	630	95.3	95 984	100	100 679	0	0	100 679	حضر
	Rural	10.6	54 814	2.5	12 855	86.9	450 636	100	518 305	0	0	518 305	ريف
	Total	9.5	58 879	2.2	13 485	88.3	546 620	100	618 984	0	0	618 984	إجمالي
Qena	Urban	4.4	4 307	0.8	740	94.9	93 318	100	98 365	0	0	98 365	حضر
	Rural	8.9	38 108	1.9	8 062	89.2	382 609	100	428 779	0	0	428 779	ريف
	Total	8.0	42 415	1.7	8 802	90.3	475 927	100	527 144	0	0	527 144	إجمالي
Aswan	Urban	4.9	4 419	0.2	194	94.9	85 064	100	89 677	0	0	89 677	حضر
	Rural	9.8	16 907	0.7	1 195	89.5	154 657	100	172 759	0	0	172 759	ريف
	Total	8.1	21 326	0.5	1 389	91.3	239 721	100	262 436	0	0	262 436	إجمالي
Luxor	Urban	2.4	831	0.5	159	97.2	34 234	100	35 224	0	0	35 224	حضر
	Rural	5.2	2 794	1.1	608	93.7	50 492	100	53 894	0	0	53 894	ريف
	Total	4.1	3 625	0.9	767	95.1	84 726	100	89 118	0	0	89 118	إجمالي
Red Sea	Urban	8.5	3 569	15.1	6 378	76.4	32 198	93.2	39 284	6.8	2 861	42 145	حضر
	Rural	4.0	72	56.3	1 001	39.7	706	100	1 779	0	0	1 779	ريف
	Total	8.3	3 641	16.8	7 379	74.9	32 904	93.5	41 063	6.5	2 861	43 924	إجمالي
ElWadi-ElGidid	Urban	17.7	2 910	0.3	49	82.0	13 469	100	16 428	0	0	16 428	حضر
	Rural	16.1	4 370	1.8	487	82.1	22 204	100	27 061	0	0	27 061	ريف
	Total	16.7	7 280	1.2	536	82.0	35 673	100	43 489	0	0	43 489	إجمالي
Matrouh	Urban	10.1	6 703	7.7	5 123	82.2	54 456	100	66 282	0	0	66 282	حضر
	Rural	17.7	4 863	10.9	3 014	71.4	19 671	100	27 548	0	0	27 548	ريف
	Total	12.3	11 566	8.7	8 137	79.0	74 127	100	93 830	0	0	93 830	إجمالي
North Sinai	Urban	3.8	1 446	0.3	127	95.9	36 737	100	38 310	0	0	38 310	حضر
	Rural	7.7	1 895	0.9	223	91.4	22 523	100	24 641	0	0	24 641	ريف
	Total	5.3	3 341	0.6	350	94.1	59 260	100	62 951	0	0	62 951	إجمالي
South Sinai	Urban	2.8	176	1.2	74	96.1	6 146	100	6 396	0	0	6 396	حضر
	Rural	20.2	2 414	13.8	1 641	66.0	7 874	100	11 929	0	0	11 929	ريف
	Total	14.1	2 590	9.4	1 715	76.5	14 020	100	18 325	0	0	18 325	إجمالي

= Less than 0.1%

Source : CAPMAS

أقل من 0.1%

المصدر : الجهاز المركزي للتعبئة العامة والإحصاء



NO.(7-7)

**DISTRIBUTION OF COMPONENTS OF REGULAR BUILDINGS FOR HOUSING AND WORK  
( RESIDENTIAL AND NON-RESIDENTIAL UNITS ) BY GOVERNORATE ACCORDING TO FINAL  
RESULTS OF 2006 POPULATION, HOUSING AND ESTABLISHMENTS CENSUS**

Unit : NO.

جدول رقم (7-7)

توزيع مكونات المباني العادية للسكن والعمل من وحدات سكنية وغير سكنية  
بالمحافظات طبقاً لإجمالي عدد الوحدات وأنواعها وفقاً للنتائج النهائية لتعداد

العام للسكان والإسكان والمنشآت 2006

الوحدة : بالعدد

Governorates		Type of Unit				نوع الوحدة			عدد الوحدات	المحافظات
		Non-Residential		Residential		مبنى بكامله	No.of Units			
		أخرى	جراج	مكثن أو أكثر	غرفة مستقلة أو أكثر			شقة	دور أو أكثر أو جزء من دور	
Other	Garage	Shop / More	One separate room or more	Apartment	a Floor / more / part of a floor	Total Building				
Total	Urban	49 141	36 991	2 368 565	489 150	10 692 056	492 575	613 538	14 742 016	حضر
	Rural	41 768	23 234	1 272 331	378 998	7 071 391	865 149	3 528 914	13 181 785	ريف
	Total	90 909	60 225	3 640 896	868 148	17 763 447	1 357 724	4 142 452	27 923 801	إجمالي الجمهورية
		0.3	0.2	13.0	3.1	63.6	4.9	15	%	إجمالي
Cairo	Urban	9 635	6 882	479 369	204 202	2 283 655	70 636	29 359	3083 738	حضر القاهرة
	Urban	5 985	3 177	293 843	63 590	1 545 813	78 452	65 422	2056 282	حضر
Alexandria	Rural	17	6	2 666	1 674	4 614	1 340	6 013	16 330	ريف الإسكندرية
	Total	6 002	3 183	296 509	65 264	1 550 427	79 792	71 435	2072 612	إجمالي
Port-Said	Urban	5 771	347	36 466	2 839	180 184	5 366	10 304	241 277	حضر بورسعيد
Suez	Urban	464	181	36 099	3 134	165 406	8 028	15 516	228 828	حضر السويس
	Urban	1 204	3 237	75 306	1 529	195 425	7 198	4 303	288 202	حضر
Damietta	Rural	6 748	2 023	60 378	5 200	197 375	21 562	8 948	302 234	ريف دمياط
	Total	7 952	5 260	135 684	6 729	392 800	28 760	13 251	590 436	إجمالي
	Urban	4 872	4 373	153 843	6 681	501 623	33 202	16 196	720 790	حضر
Dakahlia	Rural	7 620	8 420	168 470	18 211	884 973	82 768	180 995	1351 457	ريف الدقهلية
	Total	12 492	12 793	322 313	24 892	13 886 596	115 970	197 191	2072 247	إجمالي
	Urban	2 300	2 600	119 379	7 521	413 685	16 531	34 447	596 463	حضر
Sharkia	Rural	5 278	3 263	149 942	23 637	755 873	78 338	345 996	1362 327	ريف الشرقية
	Total	7 578	5 863	269 321	31 158	1 169 558	94 869	380 443	1958 790	إجمالي
	Urban	1 613	2 267	139 353	24 125	703 164	20 456	11 309	902 287	حضر
Kalyoubia	Rural	1 967	1 154	98 138	29 900	650 233	47 073	104 679	933 144	ريف القليوبية
	Total	3 580	3 421	237 491	54 025	1 353 397	67 529	115 988	1839 431	إجمالي
	Urban	984	1 186	58 417	2 593	201 760	5 185	8 232	278 357	حضر
Kafr-ElSheikh	Rural	2 761	1 283	76 098	5 378	508 891	9 487	53 711	657 609	ريف كفر الشيخ
	Total	3 745	2 469	134 515	7 971	710 651	14 672	61 943	935 966	إجمالي
	Urban	1 433	1 264	109 563	12 962	439 042	8 733	9 479	582 476	حضر
Gharbia	Rural	2 312	2 107	117 696	16 684	727 934	29 322	135 187	11031 242	ريف الغربية
	Total	3 745	3 371	227 259	29 646	116 676	38 055	144 666	1613 718	إجمالي

Continued



NO.(7-7) (Cont.)

**DISTRIBUTION OF COMPONENTS OF REGULAR BUILDINGS FOR HOUSING AND WORK  
( RESIDENTIAL AND NON-RESIDENTIAL UNITS ) BY GOVERNORATE ACCORDING TO Final  
RESULTS OF 2006 POPULATION, HOUSING AND ESTABLISHMENTS CENSUS**

تابع جدول رقم (7-7)  
توزيع مكونات المباني العادية للسكن والعمل من وحدات سكنية وغير سكنية  
بالمحافظات طبقاً لإجمالي عدد الوحدات وأنواعها وفقاً للنتائج النهائية للنتائج  
العام للسكان والإسكان والمنشآت 2006  
الوحدة : بالعدد

Unit : NO.

Governorates	Type of Unit							عدد الوحدات	المحافظات	
	Non-Residential وحدات غير سكنية			Residential وحدات سكنية						
	أخرى	جراج	مقن أو أكثر	حجرة مستقلة أو أكثر	شقة	نور أو أكثر أو جزء من نور	مبنى بكامله	No. of Units		
										Other
Menoufia	Urban	905	1 415	56 592	2 686	221 629	5 893	23 078	312 198	حضر
	Rural	1 418	861	88 666	10 441	528 785	18 267	226 391	874 829	ريف
	Total	2 323	2 276	145 258	13 127	750 414	24 160	249 469	1 187 027	إجمالي
Behera	Urban	533	383	94 029	5 020	298 941	4 765	15 862	419 533	حضر
	Rural	3 230	1 512	104 439	31 579	776 454	60 636	204 016	1 181 866	ريف
	Total	3 763	1 895	198 468	36 599	1 075 395	65 401	219 878	1 601 399	إجمالي
Ismailia	Urban	462	470	38 673	2 860	135 404	3 901	13 005	194 955	حضر
	Rural	497	153	17 936	3 803	93 322	2 801	68 991	187 503	ريف
	Total	1 139	623	56 609	6 663	228 726	6 702	81 996	382 458	إجمالي
Giza	Urban	4 431	2 970	207 197	41 888	1 070 553	48 358	7 453	1 382 890	حضر
	Rural	600	86	19 420	2 535	100 087	3 331	750	126 809	ريف
	Total	5 031	3 056	226 617	44 423	1 170 640	51 689	8 243	1 509 699	إجمالي
Beni-Suef	Urban	661	847	25 840	10 335	140 450	3 039	23 146	204 318	حضر
	Rural	380	171	29 102	24 080	151 602	22 238	215 071	442 644	ريف
	Total	1 041	1 018	54 942	34 415	292 052	25 277	238 217	646 962	إجمالي
Fayoum	Urban	562	279	32 616	5 226	141 418	13 518	19 367	212 986	حضر
	Rural	892	329	41 596	15 681	190 175	14 107	234 908	497 688	ريف
	Total	1 454	608	74 212	20 907	331 593	27 625	254 275	710 674	إجمالي
Menia	Urban	472	305	45 157	6 340	221 586	12 358	35 851	322 069	حضر
	Rural	652	194	41 115	18 959	110 186	32 170	564 986	768 262	ريف
	Total	1 124	499	86 272	25 299	331 772	44 528	600 837	1 090 331	إجمالي
Asyout	Urban	989	555	44 995	15 979	245 365	34 107	31 539	373 529	حضر
	Rural	1 576	241	34 123	28 961	238 073	108 835	269 882	681 691	ريف
	Total	2 565	796	79 118	44 940	483 438	142 942	301 421	1 055 220	إجمالي

Continued



DISTRIBUTION OF COMPONENTS OF REGULAR BUILDINGS FOR HOUSING AND WORK ( RESIDENTIAL AND NON-RESIDENTIAL UNITS) BY GOVERNORATE ACCORDING TO Final RESULTS OF 2006 POPULATION, HOUSING AND ESTABLISHMENTS CENSUS

Unit : NO.

تابع جدول رقم (7-7) توزيع مكونات المباني العادية للسكن والعمل من وحدات سكنية وغير سكنية بالمحافظات طبقاً لإجمالي عدد الوحدات وأنواعها وفقاً للنتائج النهائية للتعداد العام للسكان والإسكان والمنشآت 2006 الوحدة : بالعدد

Governorates		Type of Unit				نوع الوحدة			عدد الوحدات	المحافظات
		Non-Residential		Residential						
		وحدات غير سكنية		وحدات سكنية						
		أخرى	جراج	متجر أو أكثر	حجرة مستقلة أو أكثر	شقة	نور أو أكثر أو جزء من نور	مبنى بكامله		
Other	Garage	Shop / More	One seperate room or more	Apartment	a Floor / more / part of a floor	Total Building				
Suhag	Urban	793	281	51 658	16 994	228 985	31 329	15 086	345 126	حضر
	Rural	1 569	243	51 702	59 166	314 336	184 022	281 151	892 189	ريف
	Total	2 362	524	103 360	76 160	543 321	215 351	296 237	1237 315	إجمالي
Qena	Urban	335	77	43 475	2 549	162 408	5 852	44 708	259 404	حضر
	Rural	1 079	505	51 020	10 978	233 603	30 814	302 253	630 252	ريف
	Total	1 414	582	94 495	13 527	396 011	36 666	346 961	889 656	إجمالي
Aswan	Urban	853	75	26 169	8 409	83 513	14 950	49 614	183 583	حضر
	Rural	758	28	11 835	8 947	21 025	20 492	145 689	208 774	ريف
	Total	1 611	103	38 004	17 356	104 538	35 442	195 303	392 357	إجمالي
Luxor	Urban	252	32	14 899	1 674	58 820	1 952	12 774	90 403	حضر
	Rural	210	26	6 409	2 314	28 766	4 363	34 915	77 003	ريف
	Total	462	58	21 308	3 988	87 586	6 315	47 689	167 406	إجمالي
Red Sea	Urban	943	152	26 041	5 074	87 754	11 187	13 681	144 832	حضر
	Rural	27	3	174	26	400	400	1 447	2 477	ريف
	Total	970	155	26 215	5 100	88 154	11 587	15 128	147 309	إجمالي
El-Wadi-El-Gidid	Urban	19	23	5 290	424	18 528	803	9 420	34 507	حضر
	Rural	45	45	2 718	621	6 055	670	22 191	32 435	ريف
	Total	64	68	8 008	1 045	24 583	1 563	31 611	66 942	إجمالي
Matrouh	Urban	307	144	18 200	2 268	58 272	7 149	41 692	128 032	حضر
	Rural	89	71	3 399	396	7 725	5 595	24 316	41 591	ريف
	Total	396	215	21 599	2 664	65 997	12 744	66 008	169 623	إجمالي
North Sinai	Urban	102	540	13 910	398	59 804	1 143	15 442	91 339	حضر
	Rural	67	24	2 977	127	11 763	611	16 003	31 572	ريف
	Total	169	564	16 887	525	71 567	1 754	31 445	122 911	إجمالي
South Sinai	Urban	146	13	6 011	576	17 448	1 928	2 203	28 325	حضر
	Rural	59	13	4 717	435	4 143	1 025	10 164	20 556	ريف
	Total	205	26	10 728	1 011	21 591	2 953	12 367	48 881	إجمالي

Source : CAPMAS

المصدر : الجهاز المركزي للتعبئة العامة والإحصاء



NO.(7-8)

**DISTRIBUTION OF ORDINARY BUILDINGS UNITS BY UNIT TYPE & CURRENT USE  
ACCORDING TO FINAL RESULTS OF 2006 POPULATION, HOUSING AND  
ESTABLISHMENTS CENSUS**

جدول رقم (7-8)  
توزيع الوحدات بالمباني العادية طبقاً لنوع الوحدة والإستخدام الحالي للوحدة بالجمهورية  
وفقاً للنتائج النهائية لتعداد العام للسكان والإسكان والمنشآت 2006

الوحدة : بالعدد

Unit : NO.

Type of unit	Current use of the Unit الاستخدام الحالي للوحدة									نوع الوحدة
	الجملة	أخرى	خالية	مغلق لوجود مسكن آخر للأسرة	مغلق لوجود الأسرة بالخارج	مسكن عام	للمسكن والعمل	للعمل	للمسكن	
	Total	Other	Unoccupied	Closed <sup>(2)</sup>	Closed <sup>(1)</sup>	Public House	Housing & Work	Work	Housing	
Whole building	3 848 896	12 029	490 092	434 767	8 343	366	22 758	15 071	2865 470	المبنى بأكمله
One Floor or more, or part of Floor	1 318 905	14 894	214 979	94 034	5 618	960	4 332	57 439	926 649	دور أو أكثر أو جزء من دور
Flat	17 740 950	30 234	3 588 598	1 259 734	147 089	2 795	22 892	228 541	12 461 067	شقة
Total A separate room or more	855 431	8 894	112 929	51 727	2 240	160	1 888	28 898	648 695	جملته حجرة مستقلة أو أكثر
One shop or more	3 163 007	30 927	1 285 258	0	0	0	3 364	1 838 918	4 540	دكان أو أكثر
Garage	56 571	27 585	17 103	0	0	0	286	11 597	0	جراج
Other	85 354	29 826	20 455	0	0	1	947	22 354	11 771	أخرى
Total	27 069 114	154 389	5 729 414	1 840 262	163 290	4 282	56 467	2 202 818	16 918 192	الإجمالي
Whole building	514 042	3 557	102 217	60 808	1 804	232	1 705	4 894	338 825	المبنى بأكمله
One Floor or more, or part of Floor	471 495	4 397	105 896	31 286	3 650	686	1 375	35 063	289 142	دور أو أكثر أو جزء من دور
Flat	10 678 435	19 748	2 263 980	839 598	128 179	2 391	11 871	194 302	7 218 366	شقة
Total A separate room or more	481 057	5 018	84 204	34 844	1 937	155	920	21 571	332 408	جملته حجرة مستقلة أو أكثر
One shop or more	2 057 554	25 492	851 049	0	0	0	2 043	1 176 856	2 114	دكان أو أكثر
Garage	34 625	16 174	10 424	0	0	0	255	7 772	0	جراج
Other	45 237	14 694	10 341	0	0	1	593	13 993	5 615	أخرى
Total	14 282 445	89 080	3 428 111	966 536	135 570	3 465	18 762	1 454 451	8 186 470	جملته
Whole building	3 334 854	8 472	387 875	373 959	6 539	134	21 053	10 177	2 526 645	المبنى بأكمله
One Floor or more, or part of Floor	847 410	10 497	109 083	62 748	1 968	274	2 957	22 376	637 507	دور أو أكثر أو جزء من دور
Flat	7 062 515	10 486	1 324 618	420 136	18 910	404	11 021	34 239	5 242 701	شقة
Total A separate room or more	374 374	3 876	28 725	16 883	303	5	968	7 327	316 287	جملته حجرة مستقلة أو أكثر
One shop or more	1 105 453	5 435	434 209	0	0	0	1 321	662 062	2 426	دكان أو أكثر
Garage	21 946	11 411	6 679	0	0	0	31	3 825	0	جراج
Other	40 117	15 132	10 114	0	0	0	354	8 361	6 156	أخرى
Total	12 786 669	65 309	2 301 303	873 726	27 720	817	37 705	748 367	8 731 722	جملته

(1) Closed due to family abroad

(2) Closed due to family has another house

Source : CAPMAS

(1) مغلق لوجود الأسرة بالخارج

(2) مغلق لوجود مسكن آخر للأسرة

المصدر : الجهاز المركزي للتعبئة العامة والإحصاء

**ADMINISTRATIVE & MUNICIPAL SECTIONS IN EGYPT By THE RECENT ADMINISTRATIVE UNITS DIRECTORY IN (Dec.2011)**

التقسيمات الادارية والمحلية بالجمهورية طبقا لحدث دليل وحدات إدارية (ديسمبر 2011)

Governorates	وحدات إدارية <sup>(1)</sup>	مدن مجتمعات حضرية جديدة	عدد القرى الإدارية	إدارة شرطة ميناء	عدد مراكز الشرطة	عدد الشيكاخات	عدد أقسام الشرطة	عدد الأحياء	عدد المدن الإدارية	المحافظات
	Nominal Units <sup>(2)</sup>	Cities of New Communities	No. of Administrative Villages	Part Police Department	No. of Marakez	No. of Shiakhats	No. of Kisms	No. of Districts	No. of Administrative Cities	
<b>Total</b>	<b>554</b>	<b>27</b>	<b>4660</b>	<b>4</b>	<b>169</b>	<b>996</b>	<b>190</b>	<b>89</b>	<b>227</b>	<b>الجمهورية</b>
Cairo	-	4	-	-	-	340	45	35	1	القاهرة
Alexandria	4	2	8	1	-	134	17	7	2	الأسكندرية
Port-Said	-	-	-	1	-	23	11	6	2	بورسعيد
Suez	-	1	-	1	-	14	5	5	3	السويس
Damietta	-	1	85	1	5	14	4	-	10	دمياط
Dakahlia	-	-	487	-	17	39	5	2	19	الدقهلية
Sharkia	-	2	501	-	15	31	8	2	15	الشرقية
Kalyoubia	1	1	197	-	7	19	8	2	10	القليوبية
Kafr-El-Sheikh	3	-	212	-	10	20	4	2	11	كفر الشيخ
Gharbia	-	-	318	-	8	41	4	4	8	الغربية
Menoufia	-	1	315	-	9	14	3	2	9	المنوفية
Behera	54	1	495	-	15	19	3	-	15	البحيرة
Ismailia	11	-	31	-	5	16	4	3	7	الإسماعيلية
Giza	1	2	167	-	8	80	14	14	12	الجيزة
Beni-Suef	3	1	222	-	7	16	2	-	7	بنى سويف
Fayoum	-	1	162	-	6	11	1	-	6	الفيوم
Menia	-	1	360	-	9	18	3	-	9	المنيا
Asyout	-	1	236	-	11	34	3	2	11	أسيوط
Suhag	-	2	270	-	13	18	5	3	11	سوهاج
Qena	-	1	152	-	9	13	1	-	9	قنا
Aswan	21	2	120	-	6	27	2	-	10	أسوان
Luxor	-	1	53	-	5	11	1	-	7	الأقصر
Red Sea	6	-	14	-	-	15	8	-	6	البحر الاحمر
ElWadi ElGidid	-	1	104	-	4	6	1	-	5	الوادي الجديد
Matrouh	17	1	56	-	-	9	9	-	8	مطروح
North Sinai	159	-	82	-	-	6	11	-	6	شمال سيناء
South Sinai	274	-	13	-	-	8	8	-	8	جنوب سيناء

(1) Number of Shiakhats include port police administrations following the Authority of Ports Security which are four administrations

(1) تضمن عدد الشيكاخات إدارات شرطة ميناء تتبع مصلحة أمن الموانئ و عددها (4) إدارات

(2) Nominal units are areas which their administrative entities aren't determined & no administrative resolutions have been issued regarding these units as they are considered villages

(2) الوحدات الاعترافية هي مناطق لم يحدد كيانها الإداري و لم يصدر بشأنها قرارات إدارية باعتبارها قرى

Note: Supreme Council Armed Forces issued decision of the No. 63 of 2011 to cancel the President of the Republic ' decisions 114 and 124 of 2008, abolished the governorates of Oct. 6, Helwan and joining them to the governorates of Cairo, Giza.

صدر قرار المجلس الاعلى للقوات المسلحة رقم 63 لسنة 2011 بإلغاء قرارى رئيس الجمهورية رقمى 114 و 124 لسنة 2008 وذلك بإلغاء محافظتى 6 أكتوبر و حلوان و ضمهما الى محافظتى القاهرة والجيزة



Production : 000 M<sup>3</sup>

Governorates	الإجمالي العام		هيئات وشركات المياه		مجالس المدن		المحافظات	
	Total		Water Companies & Bodies		City Councils			
	الإنتاج		الإنتاج <sup>(1)</sup>		الإنتاج			
	%	Total الإجمالي	عدد المحطات	عدد المحطات	عدد المحطات	عدد المحطات		
	%	No. of Stations	Production <sup>(1)</sup>	No. of Stations	Production	No. of Stations		
Total	100	8504 621	2 522	8174 813	2 351	329 808	171	الإجمالي
Cairo <sup>(2)</sup>	25.6	2 179 868	14	2179 868	14	-	-	القاهرة <sup>(2)</sup>
Alexandria	10.9	927 684	9	927 684	9	-	-	الإسكندرية
Port Said	6.7	572 500	11	572 500	11	-	-	بورسعيد
Suez	1.2	104 783	18	78 819	9	25 964	9	السويس
Damietta	2.1	176 226	21	176 226	21	-	-	دمياط
Dakahlia	4.1	349 343	172	349 343	172	-	-	الدقهلية
Sharkia	4.8	405 402	154	405 402	154	-	-	الشرقية
Kalyubia	3.1	264 833	141	-	-	264 833	141	القليوبية
Kuli-EISheikh	2.9	246 919	72	246 919	72	-	-	كفر الشيخ
Gharbia	3.4	287 175	231	287 175	231	-	-	الغربية
Menoufia	2.5	213 036	286	213 036	286	-	-	المنوفية
Belgha	3.4	292 905	110	292 905	110	-	-	البحيرة
Ismailia	1.2	98 798	31	59 787	10	39 011	21	الإسماعيلية
Giza	7.4	626 559	89	626 559	89	-	-	الجيزة
Beni Suef	1.8	149 493	85	149 493	85	-	-	بنى سويف
Fayoum	2.4	202 144	19	202 144	19	-	-	الفيوم
Menia	2.2	183 273	200	183 273	200	-	-	المنيا
ElWadi ElKaidid <sup>(3)</sup>	5.5	468 704	302	468 704	302	-	-	الوادي الجديد <sup>(3)</sup>
Subah	2.5	210 559	245	210 559	245	-	-	شوباش
Qena	1.5	129 441	106	129 441	106	-	-	قنا
Asswan	1.2	105 170	86	105 170	86	-	-	أسوان
Luxor	1.0	81 445	70	81 445	70	-	-	الأقصر
Red Sea	0.7	57 566	15	57 566	15	-	-	البحر الأحمر
Matruh	-	8 368	11	8 368	11	-	-	مطروح
North Sinai	1.9	162 427	24	162 427	24	-	-	شمال سيناء
South Sinai	-	-	-	-	-	-	-	جنوب سيناء

(1) تتضمن المياه المصنفة لمجالس المدن

(2) تشمل كلا من محافظتي حلوان و 6 أكتوبر

(3) تشمل محافظة سيوط

(1) Includes water supported to City Councils

(2) Includes each of governorates Helwan and 6 October

(3) Includes Assiout Governorate

Source : CAPMAS

المصدر : الجهاز المركزي للتعبئة العامة و الإحصاء

PRODUCTION OF NON-REFINED WATER BY THE PRODUCER AUTHORITY  
& GOVERNORATE (10/2011) \*

انتاج المياه العكرة وفقا للجهة المنتجة طبقا للمحافظات عام (2011/10) \*

Production : 000 M<sup>3</sup>

الانتاج : بالآلاف متر مكعب

Governorates	هيئات وشركات المياه		المحافظات
	Bodies & Water Companies		
	الانتاج	عدد المحطات	
	Production	No. of Stations	
Total	2 996 457	115	الاجمالي
Cairo <sup>(1)</sup>	2297 881	14	القاهرة (1)
Suez	5 205	3	السويس
Sharkia	185 702	17	الشرقية
Ismailia	51 795	10	الإسماعيلية
Giza	185 702	17	الجيزة
Minia	148 175	10	المنيا
Sohag	120 298	42	سوهاج
Qena	1 699	2	قنا

Figure (7-3)

شكل رقم (3-7)

عدد محطات انتاج المياه العكرة وفقا للمحافظات (2011/10)

NO. OF STATIONS PRODUCTION OF NON-REFINED WATER  
BY GOVERNORATE ( 10 / 2011)

الوحدة : بالعدد  
Unit : No

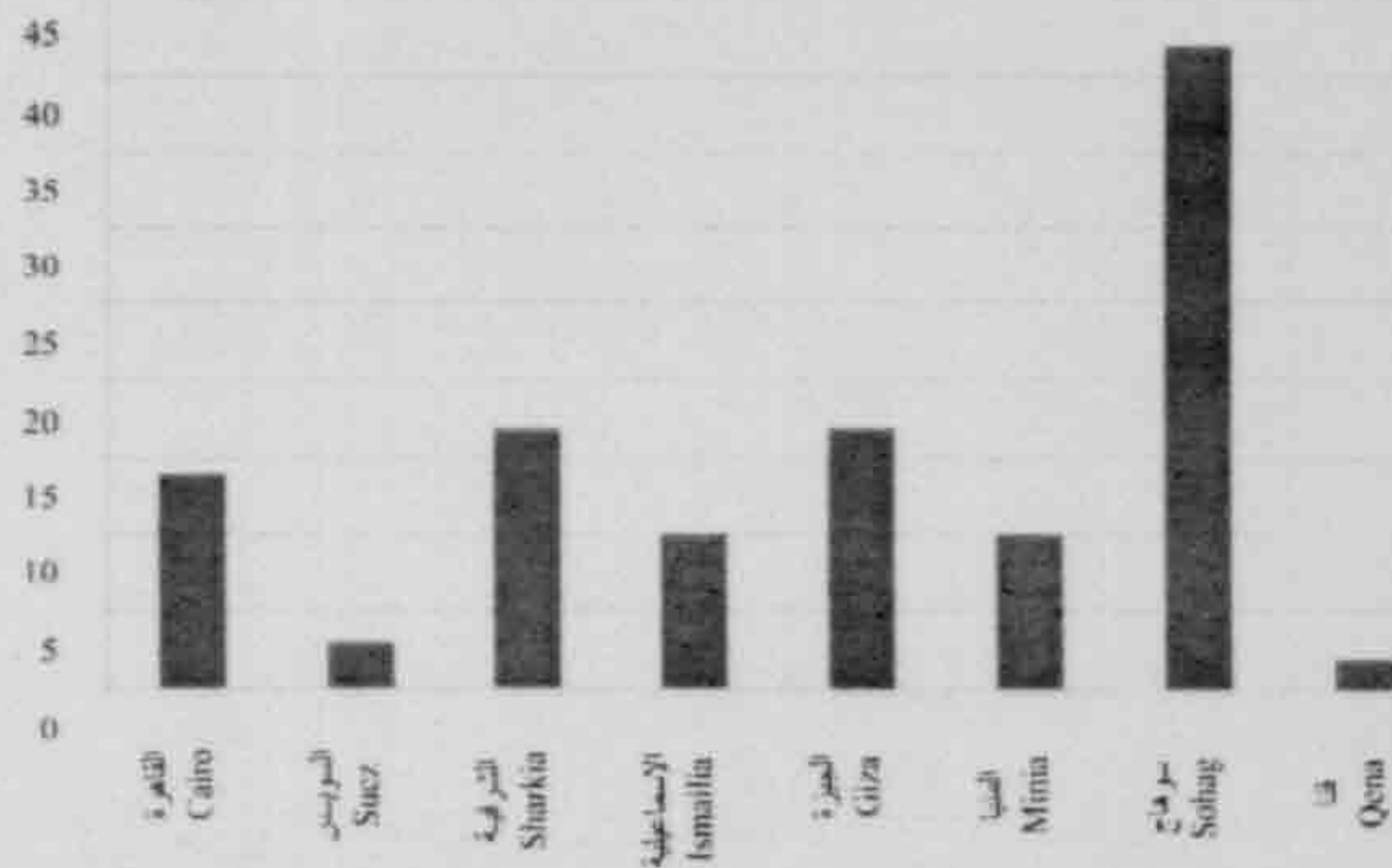

(1) Including Greater Cairo

(1) تشمل القاهرة الكبرى

Source : CAPMAS

المصدر : الجهاز المركزي للتعبئة العامة والإحصاء



AVERAGE CAPACITY OF SANITARY STATIONS, BY GOVERNORATE <sup>(1)</sup> (2007 -متوسط قدرة محطات الصرف الصحي طبقاً للمحافظات <sup>(1)</sup> (2007 - 2010)Capacity : 00 M<sup>3</sup>/Hour

القدرة : بالمائة متر مكعب/ ساعة

Actual Drainage : 000 M<sup>3</sup>

التصرف الفعلي: بالالف متر مكعب

Governorates	التصرف الفعلي خلال العام				متوسط قدرة المحطات				المحافظات
	Actual Drainage				Stations Average Capacity				
	2010	2009	2008	2007	2010	2009	2008	2007	
Total	11 063 922	10 681 320	9 781 034	9 550 998	154 946	139 953	125 307	105 898	الجيزة
Cairo	3 312 045	2 240 866	2 152 972	2 128 805	27 183	25 210	25 167	22 020	القاهرة
Alexandria	2 938 607	3 909 057	3 438 790	3 442 361	19 474	19 474	13 215	12 225	الإسكندرية
Port Said	205 804	110 507	109 507	107 809	3 511	3 275	3 255	2 947	بورسعيد
Suez	99 947	99 947	98 947	96 170	7 455	7 455	7 332	5 833	السويس
Helwan	113 194	110 637	98 787	...	3 695	3 629	3 585	...	حلوان
6 Octobre	106 721	101 808	100 800	...	1 567	1 200	1 176	...	6 أكتوبر
Darnietta	82 643	81 748	71 849	66 429	1 272	1 363	1 278	1 178	دمياط
Dakahlia	646 209	628 747	624 747	616 133	8 436	9 349	9 249	9 238	الدقهلية
Sharkia	135 412	135 124	115 124	111 849	3 711	3 076	2 446	2 222	الشرقية
Kalyoubia	383 830	332 459	324 725	316 512	9 750	9 322	9 305	9 205	القليوبية
Kafr El Sheikh	858 184	871 638	860 183	850 894	21 990	21 205	20 075	19 959	كفر الشيخ
Gharbia	193 614	129 609	128 559	127 320	9 955	9 553	9 252	6 191	الغربية
Menoufia	528 484	526 665	326 665	307 655	5 632	4 001	2 001	896	المنوفية
Behera	384 880	286 075	282 075	271 859	1 638	1 152	966	693	البحيرة
Ismailia	69 785	37 979	37 868	33 739	3 353	3 744	3 614	2 864	الإسماعيلية
Giza	466 895	466 682	453 132	534 880	7 364	6 191	5 731	5 276	الجيزة
Beni Suef	21 272	21 542	7 355	7 290	8 196	908	450	99	بنى سويف
Fayoum	3 155	54 734	51 968	51 868	22	484	321	323	الفيوم
Menia	43 046	36 588	31 771	31 136	1 185	768	423	316	المنيا
Asyout	69 864	69 192	67 341	67 518	1 805	1 756	1 732	1 132	أسيوط
Suhag	34 791	29 928	29 125	28 219	677	568	335	164	سوهاج
Qena	48 035	46 873	46 731	43 445	735	555	480	440	قنا
Aswan	69 933	69 660	58 727	57 274	4 514	3 720	2 307	1 742	أسوان
Luxor	48 432	48 163	48 121	47 921	71	61	50	42	الأقصر
Red Sea	37	36 773	36 773	36 573	2	172	169	169	البحر الأحمر
El Wadi El Gdid	19 342	19 743	19 617	19 217	967	978	961	561	الوادي الجديد
Matrouh	3 746	3 300	3 000	2 647	23	23	21	20	مطروح
North Sinai	36 559	36 459	36 439	36 139	37	37	35	32	شمال سيناء
South Sinai	139 456	138 615	119 336	109 336	726	726	376	111	جنوب سيناء

Figure (7-4)

شكل رقم (7-4)

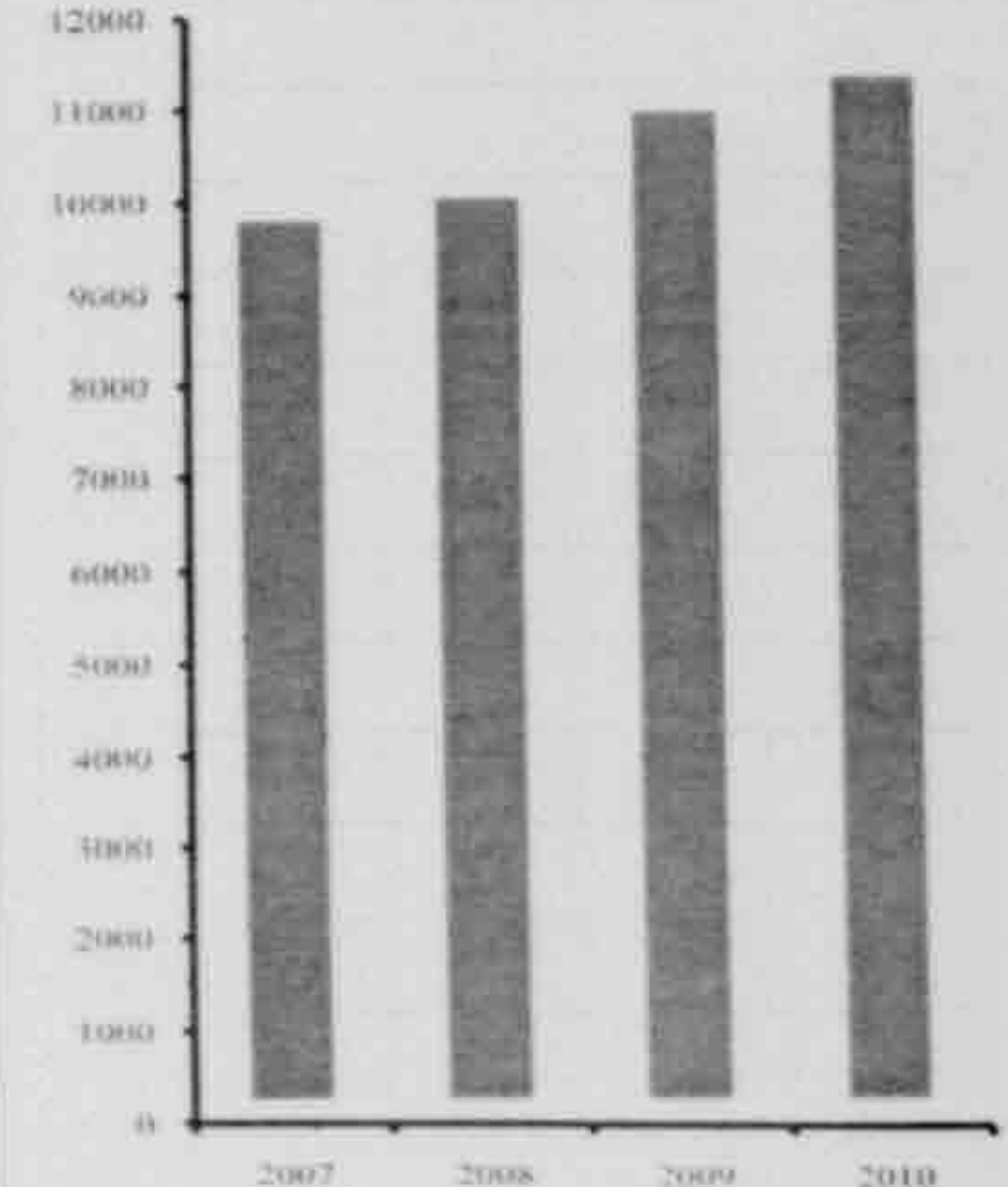
التصرف الفعلي (2010-2007)  
Actual Drainage (2007 - 2010)بالمليون متر مكعب  
Mil. M<sup>3</sup>

(1) Data restricted on the main stations &amp; excluded the subsidiary stations which supply water to the main stations, it also excludes projects of water leakage reduction as it is considered subsidiary stations.

(1) تقتصر البيانات على المحطات الرئيسية و لا يشمل المحطات الفرعية المساعدة التي توصل المياه إلى المحطات الرئيسية - كما لا يتضمن مشاريع خفض مياه الرش حيث أنها في حكم المحطات

SECTION -8

الباب الثامن

النقل والإتصالات

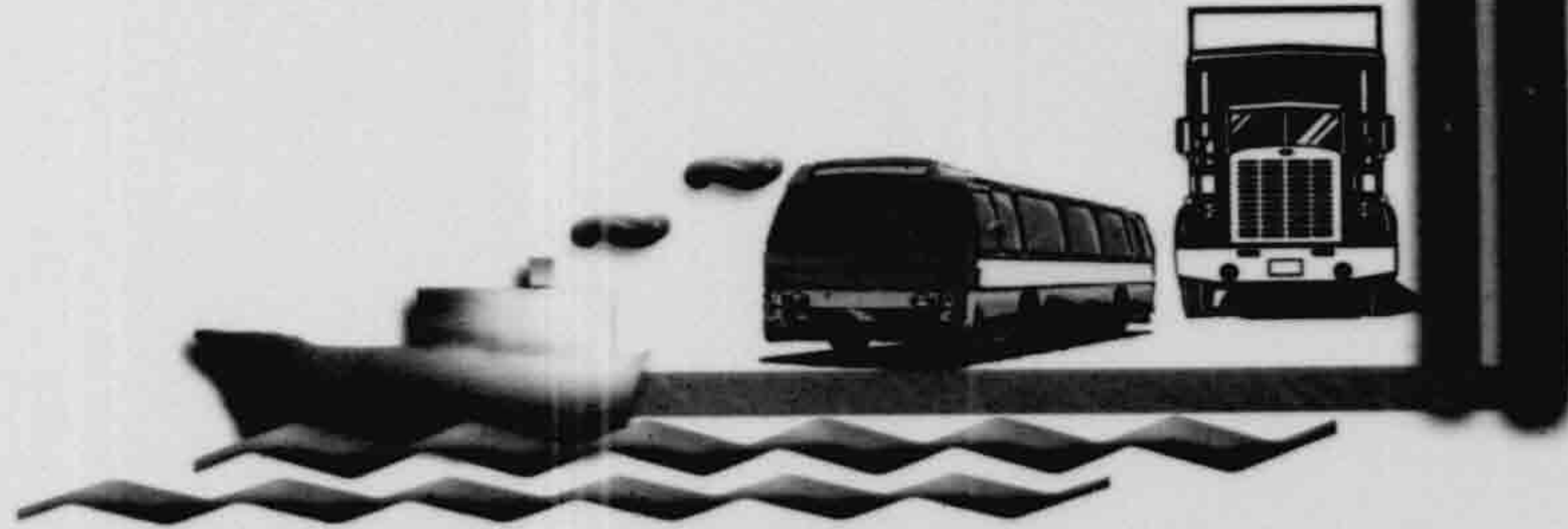

Transportation & Communication



## SECTION (8)

### TRANSPORTATION & COMMUNICATIONS

The importance of these two sectors in Egypt is due to Egypt's peculiar geographical location among three continents as well as the location of Suez Canal inside its land which is considered one of the most important water passages in the world.

Communications sector has achieved a remarkable growth . as result of the efforts done for building the information society which effects and increases income levels creating new job opportunities where its contribution reached about 4.3% from the Gross Domestic Product (GDP) by constant prices in the year 2010/2011 with a growth rate 13.3% compared with year 09/2010.

This section includes different like data: railway transportation, length of rounds, No. of licensed vehicles, vessels passing through Suez Canal, goods, passengers and vessels movement, No. and cargo of the maritime fleet, air crafts and passengers movement, distribution of working ground line telephones, post offices and services and some indicators of communications & information sector. Data Sources of this section are several organizations, Ministries and related public authorities which are Ministries of Transportation - Civil Aviation -

Communications & Information Technology and also Suez Canal Authority .

## الباب الثامن

### النقل والإتصالات

ترجع أهمية هذين القطاعين إلى أهمية موقع مصر الجغرافي المتميز بين ثلاث قارات ووقوع قناة السويس داخل أراضيها والتي تعتبر من أهم الممرات المائية في العالم .

وقد حقق قطاع الإتصالات تطوراً هائلاً في الفترة الأخيرة وزاد الإهتمام ببناء مجتمع المعلومات لما له من تأثير في إضافة فرص عمل جديدة وزيادة مستويات الدخل . حيث ساهم قطاع الاتصالات بنسبة ٤.٣٪ من الناتج المحلي الإجمالي بالأسعار الثابتة عام ٢٠١١ / ٢٠١٠ وبمعدل نمو ١٣.٣٪ عن عام ٢٠١٠ / ٠٩ .

ويحتوي هذا الباب على بيانات مختلفة مثل : النقل بالسكك الحديدية ، أطوال الطرق ، عدد المركبات المرخصة ، السفن العابرة بقناة السويس ، حركة البضائع والركاب ، عدد وحسولة الأسطول التجاري ، حركة الطائرات والركاب بالمطارات ، توزيع التليفونات الأرضية ، المكاتب والخدمات البريدية ، بعض مؤشرات قطاع الإتصالات والمعلومات .

مصادر بيانات هذا الباب يحصل عليها الجهاز من عدة جهات ووزارات والهيئات التابعة لها وهي : وزارة النقل - وزارة الطيران المدني - وزارة الاتصالات وتكنولوجيا المعلومات - وكذا هيئة قناة السويس .

Item	Unit	10/09	09/08	08/07	07/06	06/05	05/04	04/03	03/02	02/01	01/00	الوحدة	البيان
<b>Passengers Transportation</b>													
No. of working trains	Train	382 950	370 507	365 362	385 514	416 820	412 448	413 173	426 245	461 821	452 023	قطار	إجمالي عدد القطارات الشغلة
No. of tractors	tractor	820	701	701	701	701	701	671	671	671	471	جرار	عدد الجرارات
<b>No. of trains working during the year (main lines)</b>													
Airconditioned	Train	27 429	25 253	22 327	21 638	25 311	24 503	23 212	21 958	21 151	20 144	قطار	مكيفة
Touristic	Train	9 952	63 969	63 856	22 124	25 847	25 839	25 614	25 106	26 308	24 433	قطار	سياحي
Regular	Train	33 910	22 512	22 144	23 756	24 053	23 585	21 752	21 729	18 199	19 505	قطار	عادي
Others	Train	221 147	190 241	188 227	253 560	274 796	271 973	275 833	282 496	312 582	303 285	قطار	خطوط أخرى
Sidetracks	Train	90 512	68 532	68 808	64 836	66 813	66 548	66 762	74 956	83 581	84 656	قطار	ضواحي
Daily available seats during the year	Seat	498 864	...	...	544 257	614 650	645 905	678 127	662 216	744 500	722 547	مقعد	المقاعد المتاحة يوميا خلال السنة
Length of tracks	Km.	9 570	9 570	9 570	9 570	9 566	9 566	9 556	9 525	9 455	9 416	كم	إجمالي المسلك
Length of lines	Km.	5 530	5 138	5 138	5 138	5 128	5 128	8 038 <sup>(1)</sup>	7 995 <sup>(1)</sup>	5 063	5 047	كم	إجمالي الخطوط
No. of passengers <sup>(1)</sup>	000	293 745 <sup>(1)</sup>	291 635 <sup>(1)</sup>	374 487 <sup>(1)</sup>	418 028 <sup>(1)</sup>	435 593	437 996	418 117	367 309	450 709	424 000	بالآلاف	عدد الركاب <sup>(1)</sup>
Passenger / Km.	Million	28 097	27 899	50 181	52 624	54 884	55 187	52 682	46 185	39 083	38 106	بالمليون	راكب / كيلو متر

Figure (8-1)

تطور عدد القطارات الشغلة (10/09 - 01/00)

## DEVELOPMENT OF WORKING TRAINS (00/01 - 09/10)

شكل رقم (1-8)

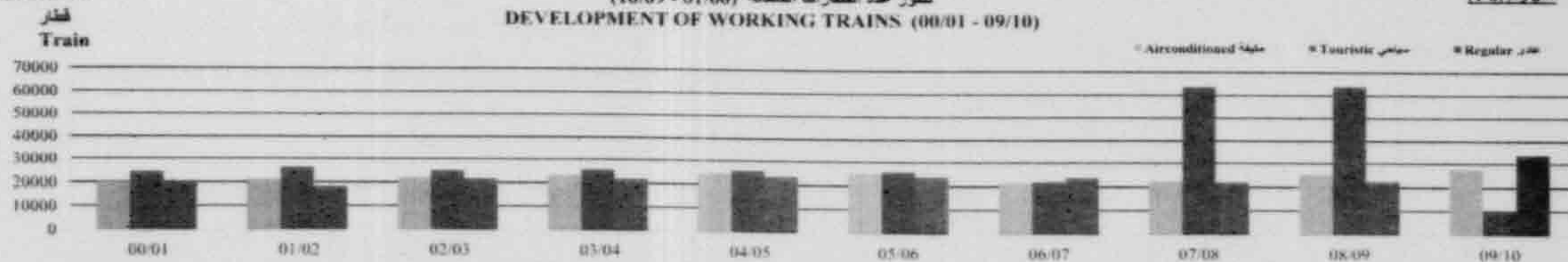

Continued



Item	Unit	10/09	09/08	08/07	07/06	06/05	05/04	04/03	03/02	02/01	01/00	الوحدة	البيان
<b>مترو الأنفاق</b>													
No. of passengers	000	805 363 <sup>(1)</sup>	690 267	716 830	645 814	710 000	677 426	552 659	666 506	681 297	676 832	بالآلاف	عدد الركاب
No. of units <sup>(2)</sup>	No.	238	231	231	159	<sup>(3)</sup> 757	175	175	175	138	148	عدد	عدد الوحدات <sup>(2)</sup>
<b>نقل البضائع</b>													
Tonnage ton/km.	Million	1 889	1 592	2 021	2 696	3 833	4 064	4 663	4 104	4 188	4 198	بالمليون	العمولة طن/ كيلومتر
Total transported Cargoes	000 ton	5 760	5 047	6 087	7 881	10 458	10 977	12 268	11 237	11 903	12 037	ألف طن	جملة المنقول
No. of running trains	Train	7 962	7 208	9 213	11 093	15 157	16 136	17 645	17 648	18 750	20 718	قطار	عدد القطارات الشغلة
No. of locomotives	Tractor	820	701	701	701	701	163	163	163	163	163	جرار	عدد الجرارات
No. of running wagons (Loaded & Unloaded)	Wagon	241 660	205 784	277 199	329 276	420 120	435 758	476 314	474 526	492 722	528 194	عربة	عدد العربات الشغلة (المشحونة والفارغة)

Figure (8-2)

تطور اطوال السكك و الخطوط ( 10/09- 01/00 )

شكلي رقم (2-8)

## DEVELOPMENT OF TRACKS &amp; LINES LENGTH 00/01 -09/10

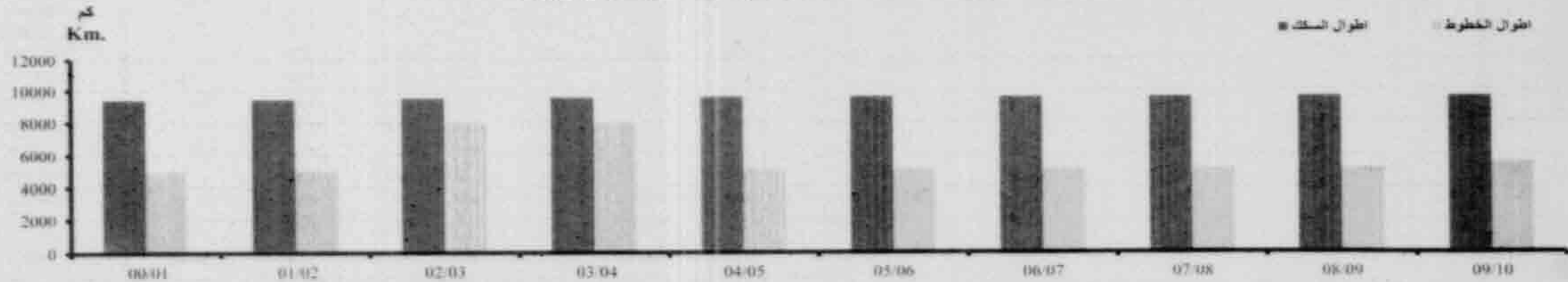

(1) Excluding free of charge passengers &amp; have free cards.

(1) البيانات الخاصة بالركاب لا تشمل ركاب البطاقات المجانية و بدون أجر

(2) Unit contains 3 wagons

(2) الوحدة تتكون من ثلاث عربات

(3) Unit contains one wagon

(3) الوحدة عبارة عن عربة واحدة

(4) Includes locomotives which transfer passengers and goods

(4) تشمل على الجرارات الخاصة بخدمة نقل الركاب و البضائع

Source : National Authority for Egypt Railways

المصدر : الهيئة القومية لسكك حديد مصر

Unit : km

الوحدة : كم

Governorate	طرق ترابية Unpaved Roads	%		أطوال الطرق المرصوفة Paved Roads Lengths			المحافظة	
		المحليات localities	الهيئة Authority	%	الاجملى Total	المحليات localities		الهيئة Authority
Total	10 603	62.7	37.3	100.0	63 273	39 654	23 619	الاجملى
Cairo (1)	-	37.5	62.5	1.5	928	348	580	القاهرة (1)
Alexandria	1 035	85.9	0.0	6.8	4 275	3 672	603	الاسكندرية
Port-Said	-	8.7	91.3	0.5	312	27	285	بورسعيد
Suez	164	59.6	40.4	2.8	1 796	1 070	726	السويس
Damietta	-	58.6	41.4	1.7	1 059	621	438	دمياط
Dakahlia	240	72.9	27.1	3.8	2 424	1 766	658	الدقهلية
Sharkia	2 214	82.6	17.4	6.4	4 048	3 344	704	الشرقية
Kalyoubia	4	42.6	57.4	0.9	561	239	322	القليوبية
Kaf-EI-Sheikh	403	72.4	27.6	4.1	2 610	1 890	720	كفر الشيخ
Gharbia	1 378	84.2	15.8	4.8	3 014	2 539	475	الغربية
Menoufia	220	72.0	28.0	2.4	1 519	1 094	425	المنوفية
Behera	213	67.9	32.1	7.0	4 424	3 004	1 420	البحيرة
Ismailia	573	53.3	46.7	3.2	2 044	1 089	955	الإسماعيلية
Giza (2)	142	52.7	47.3	3.1	1 987	1 047	940	الجيزة (2)
Beni-Suef	163	63.9	36.1	2.8	1 746	1 115	631	بنى سويف
Fayoum	154	71.5	28.5	2.4	1 489	1 064	425	الفيوم
Menia	312	76.9	23.1	4.4	2 767	2 127	640	المنيا
Asyout	224	58.1	41.9	4.3	2 746	1 596	1 150	أسيوط
Suhag	811	90.0	10.0	6.4	4 018	3 618	400	سوهاج
Qena	135	76.1	23.9	4.3	2 699	2 054	645	قنا
Luxor	608	77.9	22.1	3.8	2 400	1 870	530	الأقصر
Aswan	88	42.0	58.0	4.0	2 553	1 073	1 480	أسوان
Red Sea	94	6.8	93.2	4.5	2 876	196	2 680	البحر الأحمر
El-Wadi-El-Ghidid	320	30.1	69.9	3.7	2 330	702	1 628	الوادي الجديد
Matrouh	912	56.5	43.5	4.2	2 641	1 491	1 150	مطروح
North Sinai	-	0.8	99.2	2.7	1 702	13	1 689	شمال سيناء
South Sinai	196	42.7	57.3	3.6	2 305	985	1 320	جنوب سيناء

Figure No.(8-3)

شكل رقم (8-3)

نسبة أطوال الطرق المرصوفة (الهيئة - المحليات) طبقاً للمحافظات 2011/6/30

Percentage of Roads Lengths (Authority - Localities) By Governorate 30/6/2011

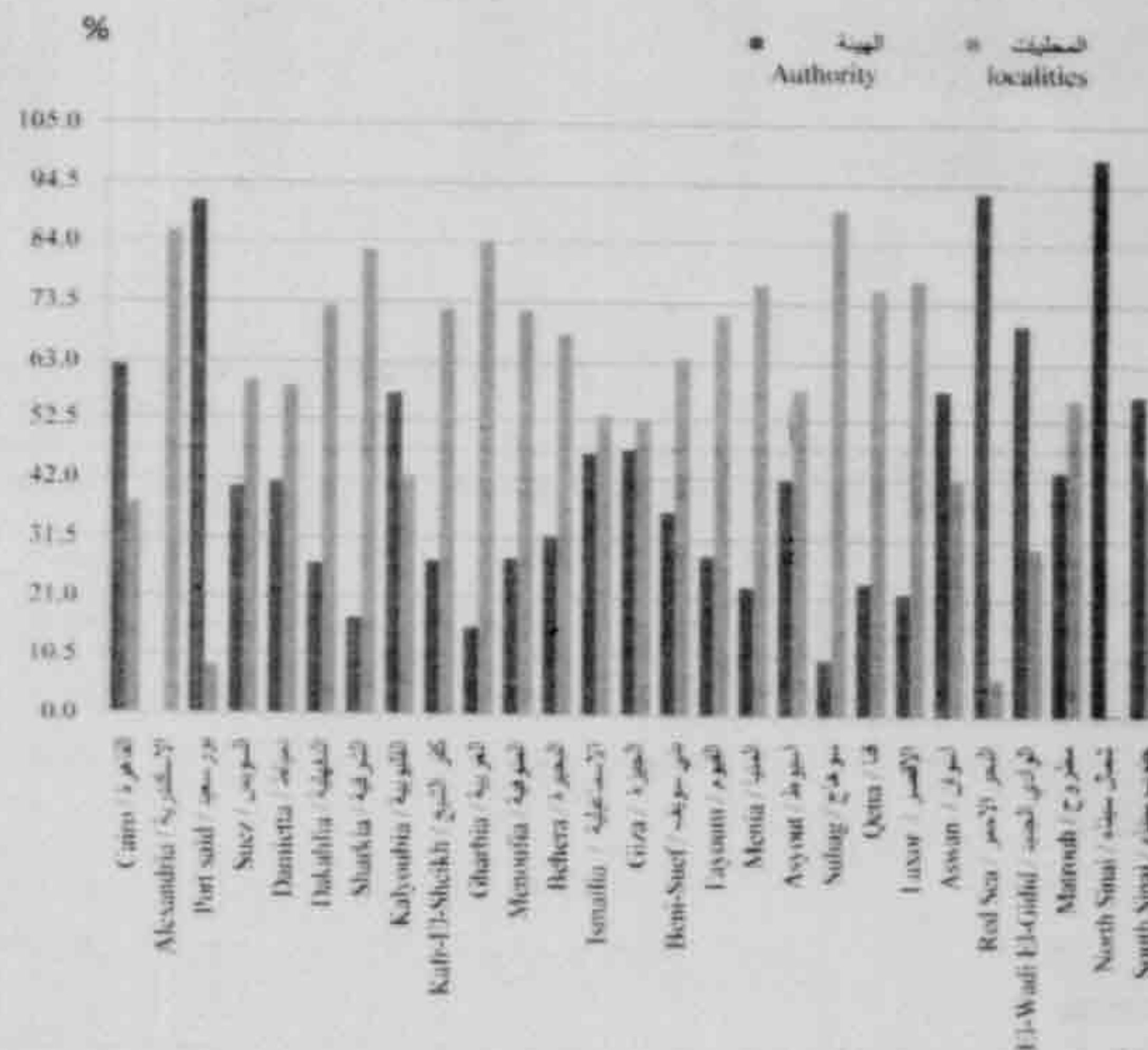

(1) includes Helwan

(2) includes 6 October

Source: CAPMAS

(1) تشمل حلوان

(2) تشمل 6 أكتوبر

المصدر : الجهاز المركزي للتعبئة العامة والإحصاء



Unit : No.

Type of Vehicle	2011	2010	2009	2008	2007	2006	2005	نوع المركبة
Total	6 322 433	5 714 385	5 137 495	4 656 636	4 239 866	3 953 811	3 662 888	الاجملي
Private car	3 096 174	2 820 242	2 437 543	2 206 823	2 075 869	1 909 149	1 757 102	ملاكى
Caravan	1 056	815	1 127	1 113	1 015	998	909	كرافان
Taxi	361 333	249 087	308 254	316 293	309 784	328 273	320 471	اجرة
Bury's car	1 968	1 903	1 821	1 689	1 569	1 479	1 405	تحت الطلب ورمى
Bus	109 624	104 131	100 006	92 625	81 656	79 163	72 354	الترابيس
Public	19 134	18 638	16 981	16 598	16 153	16 097	15 043	عمم
Private	36 352	34 858	30 893	28 452	24 527	26 594	24 993	خاص
Tourism	16 756	16 210	15 932	15 101	12 343	11 125	10 128	سياحة
Travels	26 435	23 995	27 701	25 405	22 314	19 503	16 976	رحلات
Schools	10 947	10 430	8 499	7 069	6 319	5 844	5 214	مدارس
Lorry	906 729	866 301	832 123	767 849	724 792	705 521	668 185	ثقل
Truck	75 012	70 933	62 891	70 932	56 947	60 995	59 537	مقطورة
Tractor	19 252	19 485	21 408	23 064	22 872	23 643	23 229	جرار زراعى
Motor-cycle	1 525 356	1 374 775	1 166 481	995 781	793 107	645 893	578 978	موتوسيكل
Political Authority	6 365	5 879	5 026	4 026	4 034	3 878	3 687	هيئة سياسية
Comm.& Temporary	12 349	12 197	21 316	19 265	12 229	13 150	12 954	اجارية / مؤقتة
Custom Plate	67 368	50 905	45 935	28 942	25 126	47 846	31 116	جواز
Public Sector	32 067	31 286	28 211	31 356	33 491	43 681	43 593	قطاع عمم
Government	64 620	64 063	63 424	58 343	58 548	55 218	55 013	حكومية
Governorate	42 960	42 383	41 929	38 535	38 827	34 924	34 355	محافظة

Figure (8-4)

شكرا رقم (4-8)

اجملى عدد بعض المركبات المرخصة (2011-2005)

Total Number of Some licensed vehicles  
(2005-2011)

● Private cars ملكى    ● Taxi اجرة    ▲ Lorry ثقل

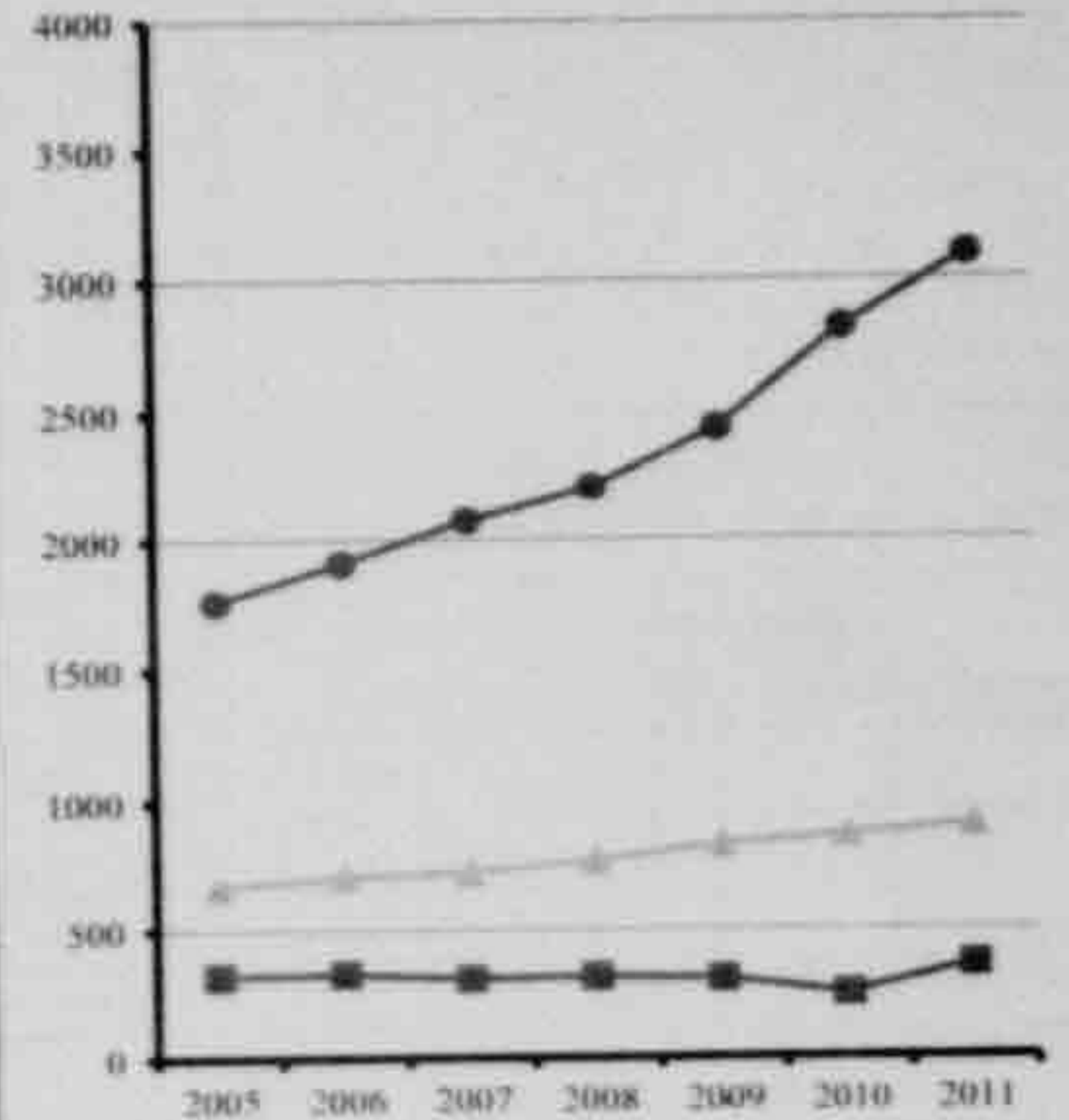
بالالف  
000



## NO. OF LICENSED VEHICLES BY TYPE OF VEHICLES &amp; GOVERNORATE UP TO END OF DEC 2011

عدد المركبات المرخصة طبقاً لنوع المركبة والمحافظات حتى آخر ديسمبر 2011

Unit : ( No.)

الوحدة : ( بالعدد )

Type of Veh.	%	الجملة	الأحياء											اجرة	تاكسي	ملكي	نوع المركبة					
			محافظة	عمومية	هيئة سبلية	موتوسيكل	جرار زراعي	مطبوعة	تريكات نقل	ثابت الطلب وريمس	قطاع عام	جمرك	تدابيرية مؤقتة					Buses				
																		مطارس	رحلات	سبحة	خاص	عام
Gov.	Total	Gov.	Gov.	Publ. Auth.	Motor -cycle	Trn.	Truck	Lorries	Bury cars	Public Sector	Customs	Com. & Temp.	School	Travel	Tour.	Priv.	Public	Taxi	Private car			
Total	100	6322 433	42 960	64 620	6 365	1 525 556	19 252	75 012	906 729	1 968	32 067	67 368	12 349	10 947	26 435	16 756	36 352	19 134	361 333	1 056	3 096 174	المجموع
Cairo (1)	32.4	2048 230	6 236	15 136	6 365	255 520	676	12 452	174 712	1 074	11 221	5 641	2746	6 113	4 712	10 290	14 384	7 988	112 066	271	1 400 627	القاهرة (1)
Alexandria (2)	8.5	540 424	1 181	2 503	-	28 478	311	10 223	79 267	90	2 601	5 559	2 655	899	5 076	306	3 007	962	27 997	40	369 269	الاسكندرية (2)
Port-Said	1.5	91 847	442	555	-	17 786	10	3 623	7 311	15	292	227	302	15	228	52	245	79	12 363	4	48 298	بورسعيد
Suez	1.3	82 527	1 081	427	-	24 720	51	1 359	7 332	17	1 000	4 517	173	14	596	6	411	59	3 477	-	37 287	السويس
Ismailia	1.7	104 856	1 073	891	-	28 444	435	774	14 198	5	476	-	302	46	99	2	384	179	5 004	4	52 540	الاسماعيلية
Dakkieta	1.7	108 010	752	465	-	39 428	121	2 201	17 388	29	925	10	234	48	175	2	169	39	5 154	-	40 870	دمياط
Sharkia	4.2	265 826	3 682	2 488	-	80 559	2 599	3 947	68 233	7	683	-	770	494	2 352	441	3 707	2 400	13 860	11	79 593	الشرقية
Dakahlia	5.4	341 929	1 588	2 058	-	111 834	1 084	11 366	74 834	23	1 135	-	1 203	264	2 449	115	996	484	15 357	-	117 139	الدقهلية
Behera	2.3	143 230	4 258	1 993	-	23 311	1 969	2 768	55 253	5	1 391	-	193	37	358	3	445	434	12 129	-	38 683	البحيرة
Gharbia	4.3	272 124	2 736	6 804	-	94 972	4 730	6 267	58 226	13	4 920	-	663	79	1 245	17	375	2563	13 847	3	74 664	الغربية
Matruh	4.1	258 550	844	2 657	-	185 246	1 074	2 968	32 297	15	571	-	326	69	2 123	6	384	752	13 379	1	45 838	المنوفية
Kaly- El-Sheikh	1.5	94 223	1 114	2 829	-	24 137	891	1 629	27 484	10	1 345	-	227	5	122	55	61	218	6 494	-	27 602	قنا
Kalyushia	3.9	246 179	1 625	1 295	-	117 796	118	1 947	29 512	84	1 337	-	195	797	2 825	14	1 351	137	13 164	-	73 982	القليوبية
Giza (3)	11.0	697 880	3 346	7 168	-	143 695	664	4 351	49 699	440	1 049	-	1 103	1 649	2 490	578	7 780	1 406	26 368	467	445 627	الجيزة (3)
Fayoum	2.2	139 783	1 088	3 520	-	75 200	1 202	1 463	17 941	3	100	-	206	42	310	8	182	240	11 859	-	26 419	الفيوم
Beni-Suef	2.2	136 962	662	1 586	-	71 687	184	686	24 622	6	164	-	60	18	191	5	232	248	8 153	-	28 488	بنى سويف
Minia	2.0	126 384	2 217	2 412	-	43 528	934	1 203	35 304	12	322	-	214	102	283	6	302	221	7 826	-	31 488	المنيا
Axyout	1.9	121 561	1 404	2 218	-	32 169	764	1 565	30 702	48	839	-	167	51	128	3	275	217	10 930	-	40 081	السيوط
Subay	1.9	118 201	868	1 448	-	37 240	638	1 402	32 956	11	480	-	191	119	86	6	97	82	11 576	222	30 779	شبه سيناء
Qena	1.5	92 147	1 145	1 507	-	41 082	181	781	17 394	26	270	-	47	12	74	15	230	92	8 086	-	21 305	قنا
Aswan	0.9	54 435	1 222	1 286	-	16 141	113	360	13 314	5	411	-	29	21	89	369	417	64	5 260	3	15 331	أسوان
Matrouh	1.1	72 139	825	442	-	2 540	43	439	11 047	2	153	43 077	42	9	13	28	46	43	5 006	-	8 384	مطروح
Red Sea	0.8	48 703	922	810	-	8 668	2	713	8 913	17	196	1 044	171	36	146	1 972	430	161	4 517	18	19 967	البحر الاحمر
El-Wadi El-Khidid	0.4	23 495	658	885	-	13 707	117	145	3 078	3	40	-	7	-	43	28	27	33	1 034	-	3 690	الوادي الجديد
North Sinai	0.3	17 053	330	537	-	2 688	279	186	6 918	-	60	-	45	3	18	3	48	31	1 874	-	4 033	شمال سيناء
South Sinai	0.4	27 432	468	310	-	4 135	2	156	5 350	3	50	7 293	29	5	60	1 270	312	2	1 485	12	6 490	جنوب سيناء
Luxor	0.8	48 273	1 193	390	-	30 845	60	38	3 544	5	26	-	49	-	144	1 156	55	-	3 068	-	7 700	الأقصر

(1) Including Helwan

(2) Including Alexandria port

(3) Including Six Oct.

Source : General Traffic Department

(1) تشمل حلوان  
(2) تشمل ميناء الاسكندرية  
(3) تشمل 6 أكتوبر  
المصدر : الإدارة العامة للمرور



VESSELS PASSING THROUGH SUEZ CANAL (00/01 - 10/2011)

السفن العابرة لقناة السويس (2011/10 - 01/00)

Item	Unit	11/10	10/09	09/08	08/07	07/06	06/05	05/04	04/03	03/02	02/01	01/00	الوحدة	البيان
Ships & Vessels	No.	18 050	17 504	19 354	21 080	19 419	18 476	17 334	16 174	14 610	13 446	14 379	بالعدد	السفن والتقاطعات
Net Tonnage	Mil. Ton	897	787	811	891	793	702	646	579	500	440	462	مليون طن	الحمولة الصافية
Revenues	Mil. Dollar	5 053	4 517	4 721	5 155	4 170	3 559	3 307	2 848	2 236	1 820	1 843	مليون دولار	العائد

شكلي رقم (8-5)

Figure (8-5)

تطور عدد السفن والتقاطعات (2011/10 - 01/00)

بالتعداد  
No.

DEVELOPMENT OF SHIPS & VESSELS NUMBER (00/01-10/2011)

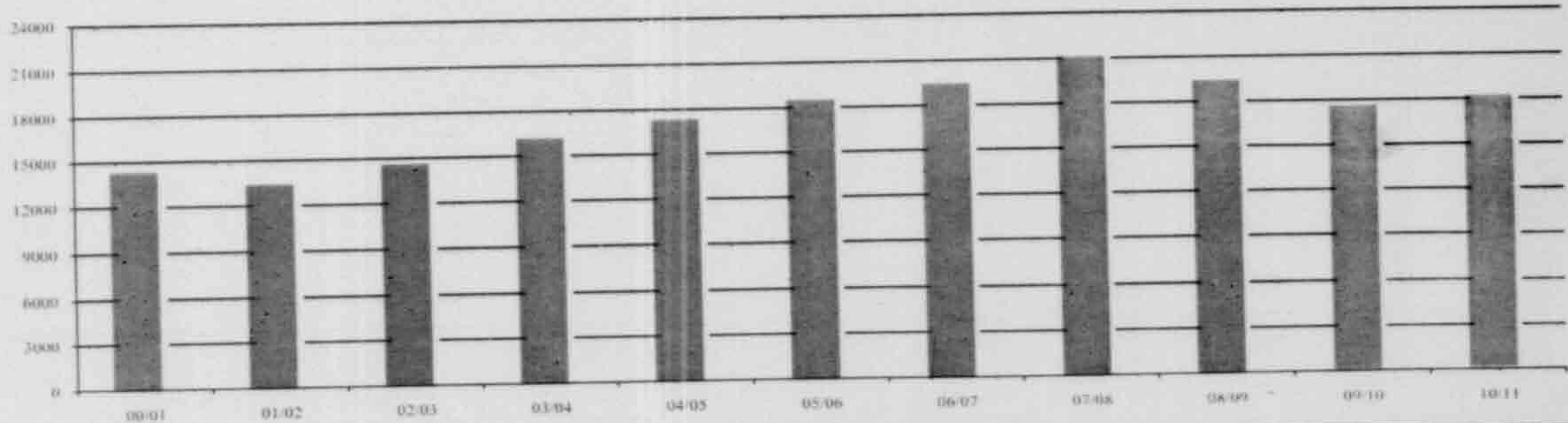

المصدر: البنك المركزي المصري وهيئة قناة السويس

## GOODS, PASSENGERS AND VESSELS MOVEMENT BY PORT (2009- 2010)

حركة البضائع والركاب والسفن طبقا للموانئ ( 2010-2009 )

Item	بورشيد والعريش Port Said & El Arish		الاسكندرية والتخينا Alexandria & Dekhila		موانئ البحر الاحمر Red Sea Ports		دمياط Damietta		الموانئ		البيان						
	أعداد السفن Number of Vessels		أعداد السفن Number of Vessels		أعداد السفن Number of Vessels		أعداد السفن Number of Vessels										
	2010	2009	2010	2009	2010	2009	2010	2009									
Total of vessels (NO)	7 729	7 749	6 281	6 592	6 289	5 713	3 533	3 523			إجمالي عدد السفن (بالعدد)						
General goods	1 138	1 223	2 961	3 325	527	513	1 486	1 633			بضائع عامة						
Dry bulk	70	80	535	559	206	179	365	295			صن جاف						
Special Features goods	13	11	197	276	2 168	2 080	3	4			بضائع ذات طبيعة خاصة						
Liquid bulk	73	57	652	569	375	414	254	264			صن سائل						
Containers	3 247	2 911	1 535	1 407	368	405	1 295	1 247			حاويات						
Passengers vessels	193	163	200	184	2 450	2 122	0	0			سفن ركاب						
Other ships	2 995	3 304	201	272	195	0	130	80			سفن أخرى						
Cargo & Containers (000ton)	محملة		مفرغة		محملة		مفرغة		محملة		مفرغة		محملة		مفرغة		حمولة البضائع والحاويات (بالآلاف طن)
	Loaded	Unloa.	Loaded	Unloa.	Loaded	Unloa.	Loaded	Unloa.	Loaded	Unloa.	Loaded	Unloa.	Loaded	Unloa.	Loaded	Unloa.	
Total	19 448	18 927	16 972	16 133	9 992	39 520	8 849	36 634	8 227	10 326	6 898	8 332	12 284	16 628	12 930	16 408	الإجمالي
General goods	145	342	156	330	1 138	10 064	977	11 039	2 580	2 986	1 925	2 324	597	2 515	359	1 888	بضائع عامة
Dry bulk	1 639	1 363	1 613	1 046	1 838	14 390	1 308	12 157	3 121	1 810	3 154	1 639	3 207	7 689	2 901	7 319	صن جاف
Special Features goods	0.0	4.0	0.2	3	38	2 808	34	2 736	123	158	106	81	8	701	4	641	بضائع ذات طبيعة خاصة
Liquid bulk	0	40	0	51	2 475	4 931	2 701	3 612	14	2 094	30	2 021	2 927	414	3 839	454	صن سائل
Captive Containers cargo	2 330	1 678	2 218	1 595	4 230	7 039	3 509	6 758	2 387	2 476	1 649	1 710	1 153	794	1 135	1 069	حمولة الحاويات برسم البلد
Transhipped Containers cargo	15 334	15 500	12 985	13 108	273	288	320	332	2	802	34	557	4 392	4 515	4 692	5 037	حمولة الحاويات الترانزيت
Passengers & vessels	مصر		وصول		مصر		وصول		مصر		وصول		مصر		وصول		الركاب والسفن
	Dep.	Arrival	Dep.	Arrival	Dep.	Arrival	Dep.	Arrival	Dep.	Arrival	Dep.	Arrival	Dep.	Arrival	Dep.	Arrival	
No. passengers (000)	150	159	110	105	255	253	257	260	1 054	1 065	1 060	1 049	0	0	0	0	عدد الركاب (بالآلاف ركاب)
No. of Captive Containers (000)	293	186	268	172	638	568	592	632	328	250	230	175	120	77	123	79	عدد الحاويات برسم البلد (بالآلاف حاوية)
No. of Transhipped Containers (000)	1 526	1 622	1 383	1 478	23	25	27	27	1	68	4	50	414	461	442	495	عدد الحاويات الترانزيت (بالآلاف حاوية)

Source : Maritime Transport Data Bank

المصدر : بنك معلومات النقل البحري



No. (8-7)

## NUMBER AND CARGO OF THE MARITIME FLEET BY VESSELS TYPE (2001 - 2010)

جدول رقم (7-8)

عدد وحمولة الأسطول التجاري طبقا لنوع السفن (2010- 2001)

Cargo : 000 Ton

الحمولة: ( الف طن)

اجمالي الاسطول		سفن اخرى		حاويات		نقلات صلب		ركاب		نقلات زيوت		بضائع عامة		السنة
Total Fleet		Other Vessels		Containers		Dry carriages		Passengers		Oilers Carriages		General Goods		
حمولة	عدد	حمولة	عدد	حمولة	عدد	حمولة	عدد	السعة (الف راكب)	عدد	حمولة	عدد	حمولة	عدد	Year
Cargo	No. of vessels	Cargo	No. of vessels	Cargo	No. of vessels	Cargo	No. of vessels	Capacity (000 Passengers)	No. of vessels	Cargo	No. of vessels	Cargo	No. of vessels	
988	211	26	59	12	5	144	7	22	12	469	30	315	98	2001
621	126	6	4	20	3	228	12	21	13	81	22	265	72	2002
629	128	6	4	21	3	228	12	21	13	81	22	272	74	2003
651	132	6	4	25	5	228	13	21	13	99	23	272	74	2004
655	146	10	17	25	5	228	13	21	13	99	24	272	74	2005
1 599	170	96	67	71	5	740	15	13	9	324	20	355	54	2006
1 420	171	98	73	71	5	624	12	13	8	289	21	325	52	2007
1 529	170	111	77	76	6	701	12	14	7	280	17	347	51	2008
1 440	101	36	11	72	3	701	12	17	7	281	18	333	50	2009
1 474	171	146	82	85	6	816	15	14	7	159	17	254	44	2010

Figure (8-6)

تطور اجمالي حمولة الاسطول التجاري (2010-2001)  
Total Development of Maritime Fleet Cargo (2001 - 2010)

بيانات رقم (6-8)

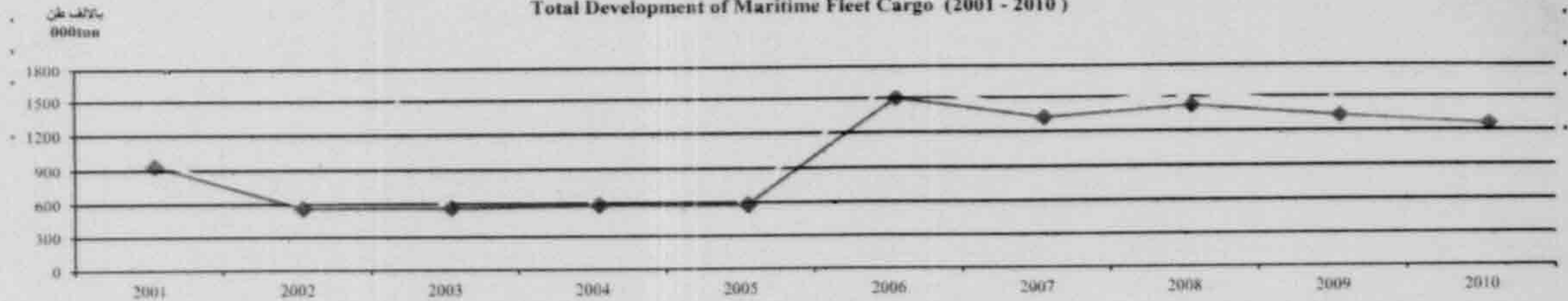

Source: CAPMAS

المصدر: الجهاز المركزي للتعبئة العامة والإحصاء

NO. (8-8)

جدول رقم (8-8)

AIRPORTS ( AIRCRAFTS MOVEMENT ) <sup>(1)</sup> (2001 - 2011)المطارات (حركة الطائرات) <sup>(1)</sup> (2011- 2001)

Unit : ( No.)

الوحدة : ( بالعدد)

Airports <sup>(2)</sup>	2011	2010	2009	2008	2007	2006	2005	2004	2003	2002	2001	المطارات <sup>(2)</sup>
Total	328 671	362 450	336 264	349 787	304 851	268 942	242 307	228 411	192 096	184 720	182 317	الجملة
<b>International Airports</b>	<b>285 212</b>	<b>318 600</b>	<b>317 295</b>	<b>316 487</b>	<b>274 056</b>	<b>234 474</b>	<b>223 144</b>	<b>210 536</b>	<b>178 952</b>	<b>168 220</b>	<b>167 577</b>	<b>المطارات الدولية</b>
Cairo	131 535	138 813	142 993	135 639	121 845	106 000	99 395	94 921	86 179	81 944	83 293	القاهرة
Sharm El-Shiekh	46 188	64 336	56 180	59 258	47 699	38 561	38 582	36 559	29 439	24 712	19 406	شرم الشيخ
Hurghada	46 292	56 526	48 174	49 384	41 595	34 963	34 211	33 971	26 572	23 763	22 860	الغردقة
Isvor	14 950	24 227	23 424	25 259	21 721	20 462	21 703	20 160	16 665	16 918	19 330	الإسكندرية
Aswan	6 253	13 032	11 863	14 406	13 150	11 959	12 008	11 354	8 540	8 850	11 553	أسوان
Alexandria	15 801	...	19 405	19 857	17 755	13 611	13 442	10 699	8 157	8 884	6 815	الإسكندرية
Borg Al-Arab	12 928	7 311	3 717	2 033	2 822	2 876	2 214	1 386	1 979	1 660	3 149	برج العرب
Asyout	3 329	3 986	3 431	4 078	2 234	1 674	1 581	1 486	1 421	1 489	1 171	أسيوط
Alalamein	245	647	619	302	344	277	8	0	0	0	0	العلمين
Marsa Alam	7 691	9 722	7 489	6 271	4 891	4 091	3 664	3 140	2 290	1 235	15	مرسى علم
<b>Local Airports</b>	<b>43 459</b>	<b>43 850</b>	<b>18 969</b>	<b>33 300</b>	<b>30 795</b>	<b>34 468</b>	<b>19 163</b>	<b>17 875</b>	<b>13 144</b>	<b>16 500</b>	<b>14 740</b>	<b>المطارات المحلية</b>
Abou Simbel	1 734	5 683	4 771	6 507	5 680	5 217	5 923	6 649	4 868	4 912	8 541	أبو سمبل
Taba	3 901	4 815	3 222	4 487	3 043	1 953	1 148	1 109	716	742	450	طابا
El Arish	20 286	21 457	912	10 202	10 160	16 207	545	736	731	6233	896	العريش
El-kharga	341	290	216	234	290	136	2	70	307	266	344	البحر الأحمر
El-Dakhla	15	38	36	22	14	6	0	10	67	1	68	الداخلة
Marsa Matruh	2 581	1278	906	698	662	640	612	732	514	512	558	مرسى مطروح
Saint Kathren	48	123	140	114	107	132	72	75	68	45	78	سنت كاترين
Port-Said	10 953	9 537	8 315	10 559	10 437	9 845	10 293	8 110	5 479	3 447	3 329	بورسعيد
El-Tor	325	158	140	128	126	118	424	156	132	130	198	الطور
Sharq El-Owysat	498	265	311	349	276	214	144	228	262	212	278	شرق الويحات
Suhag	2 777	206	0	0	0	0	0	0	0	0	0	سوهاج

(1) Includes arrival and departure aircrafts

(2) Concerns with the civil activity only (National , International , Transit )

Source: Ministry of Civil Aviation

(1) تشمل المطارات القادمة والرافدة

(2) تهمس الحركة المدنية فقط ( محلي - دولي - ترانزيت )

المصدر: وزارة الطيران المدني



جدول رقم (8-9)

NO. (8-9)

AIRPORTS ( PASSENGERS MOVEMENT ) <sup>(1)</sup> (2001 - 2011)

مطارات جمهورية مصر العربية ( حركة الركاب ) <sup>(1)</sup> (2001-2011)

(العدد بالآلاف راكب)

Unit : (000 Passengers)

Airports <sup>(2)</sup>	2011	2010	2009	2008	2007	2006	2005	2004	2003	2002	2001	المطارات <sup>(2)</sup>
Total	30 290	37 524	34 935	34 986	30 701	25 884	24 450	23 544	18 872	18 193	17 686	الجملة
<u>International Airports</u>	<u>29 439</u>	<u>36 393</u>	<u>34 021</u>	<u>33 804</u>	<u>29 742</u>	<u>25 058</u>	<u>23 538</u>	<u>22 601</u>	<u>18 181</u>	<u>17 528</u>	<u>16 765</u>	<u>المطارات الدولية</u>
Cairo	12 552	14 479	14 382	13 506	12 577	10 778	10 220	9 534	8 337	8 393	8 319	القاهرة
Sharm El-Shiekh	5 983	8 694	7 431	7 759	6 425	5 059	4 756	4 594	3 423	2 920	2 074	شرم الشيخ
Hurghada	6 373	8 062	6 730	6 743	5 948	4 834	4 525	4 576	3 398	3 049	2 926	الغردقة
Luxor	991	1 971	1 872	2 165	1 978	2 052	2 273	2 129	1 657	1 831	1 945	الاقصر
Aswan	367	955	864	1 107	979	874	1 032	1 167	844	834	1 081	أسوان
Alexandria	708	---	1 142	1 163	795	620	534	447	337	334	219	الاسكندرية
Borg Al-Arab	1 317	712	371	189	236	231	125	90	139	118	170	بورج العرب
Asyout	255	315	259	329	133	92	73	64	46	49	32	أسيوط
Atalamein	15	24	31	28	29	18	-	0	0	0	0	الطنين
Marsa Alam	878	1182	939	815	643	500	496	430	271	170	2	مرسى علم
<u>Local Airports</u>	<u>851</u>	<u>1130</u>	<u>914</u>	<u>1182</u>	<u>959</u>	<u>826</u>	<u>912</u>	<u>943</u>	<u>691</u>	<u>665</u>	<u>921</u>	<u>المطارات المحلية</u>
Abou Simbel	127	490	449	634	538	499	650	759	541	547	828	أوسمبل
Taba	327	446	340	448	306	210	150	103	67	41	11	طابا
El Arish	6	11	9	1	3	15	24	12	14	15	24	العريش
El-kharga	4	6	4	4	3	2	-	-	10	10	10	الفيحة
El-Dakhla	-	2	1	-	-	-	-	-	1	-	3	الداخلية
Marsa Matruh	100	115	72	43	50	42	21	19	19	28	16	مرسى مطروح
Saint Kathren	-	1	1	1	1	1	1	1	-	-	1	سنت كاترين
Port-Said	40	39	30	43	52	54	51	36	27	19	18	بورسعيد
El-Tor	0	0	0	0	-	-	13	10	9	2	6	الطور
Sharq El-Owynat	7	7	8	8	5	3	2	3	3	3	4	شرق الوينات
Suhag	240	14	0	0	0	0	0	0	0	0	0	سوهاج

(-) أقل من ألف راكب

(=) Less than 1000 passengers

(1) Include arrival and departure aircrafts

(2) Concerns with the civil activity only (National , International , Transit )

Source: Ministry of Civil Aviation

(1) تشمل الطائرات القادمة والراجلة

(2) الخمس الحركة المدنية فقط (محلي - دولي - ترانزيت)

المصدر : وزارة الطيران المدني

DISTRIBUTION OF WORKING GROUNDLINE TELEPHONES ,BY SUBSCRIBER GROUPS  
(97/98 - 10/11)

توزيع التليفونات الأرضية الشغالة طبقا لفئات المشتركين (11/10 - 98/97)

Unit : ( No.)

الوحدة : (بالعدد)

عدد التليفونات الشغالة لكل 100.000 من السكان	الجملة	القطاع الحكومي والعام		القطاع الخاص (التجاري)		منزل	السنة	
		%	Gove.& public sector	%	Private sector (Commercial)			
No.of Working Groundline Telephones per 100.000 Pop.	Total	%		%		Home	Year	
7 935	4 817 096	5.0	239 738	17.9	863 084	77.1	3 714 274	98/97
8 412	5 214 878	4.7	246 921	18.4	959 546	76.9	4 008 411	99/98
9 652	6 110 092	5.0	306 050	18.0	1 098 148	77.0	4 705 894	00/99
10 578	6 839 003	4.7	321 453	18.1	1 240 639	77.2	5 276 911	01/00
10 656	7 031 500	4.7	329 414	15.9	1 117 035	79.4	5 585 051	02/01
12 165	8 188 892	1.8	150 180	9.5	775 130	88.7	7 263 582	03/02
13 358	9 170 093	1.5	135 614	8.0	735 246	90.5	8 299 233	04/03
14 119	9 882 859	1.4	140 640	7.6	750 392	91.0	8 991 827	05/04
14 939	10 658 351	1.4	146 715	7.4	789 189	91.2	9 722 447	06/05
15 020	10 955 281	1.5	168 266	7.5	820 817	91.0	9 966 198	07/06
15 219	11 329 221	1.5	174 781	7.9	900 113	90.5	10 254 327	08/07
15 310	11 650 872	1.4	167 730	7.6	888 471	90.9	10 594 671	09/08
13 423	10 448 127	1.7	173 852	8.4	880 445	89.9	9 393 830	10/09
11 703	9 315 756	1.9	175 809	8.5	796 496	89.6	8 343 451	* 11/10

Figure (8-7)

شمار رقم (7-8)

عدد التليفونات الأرضية الشغالة (2011/10- 98/97)

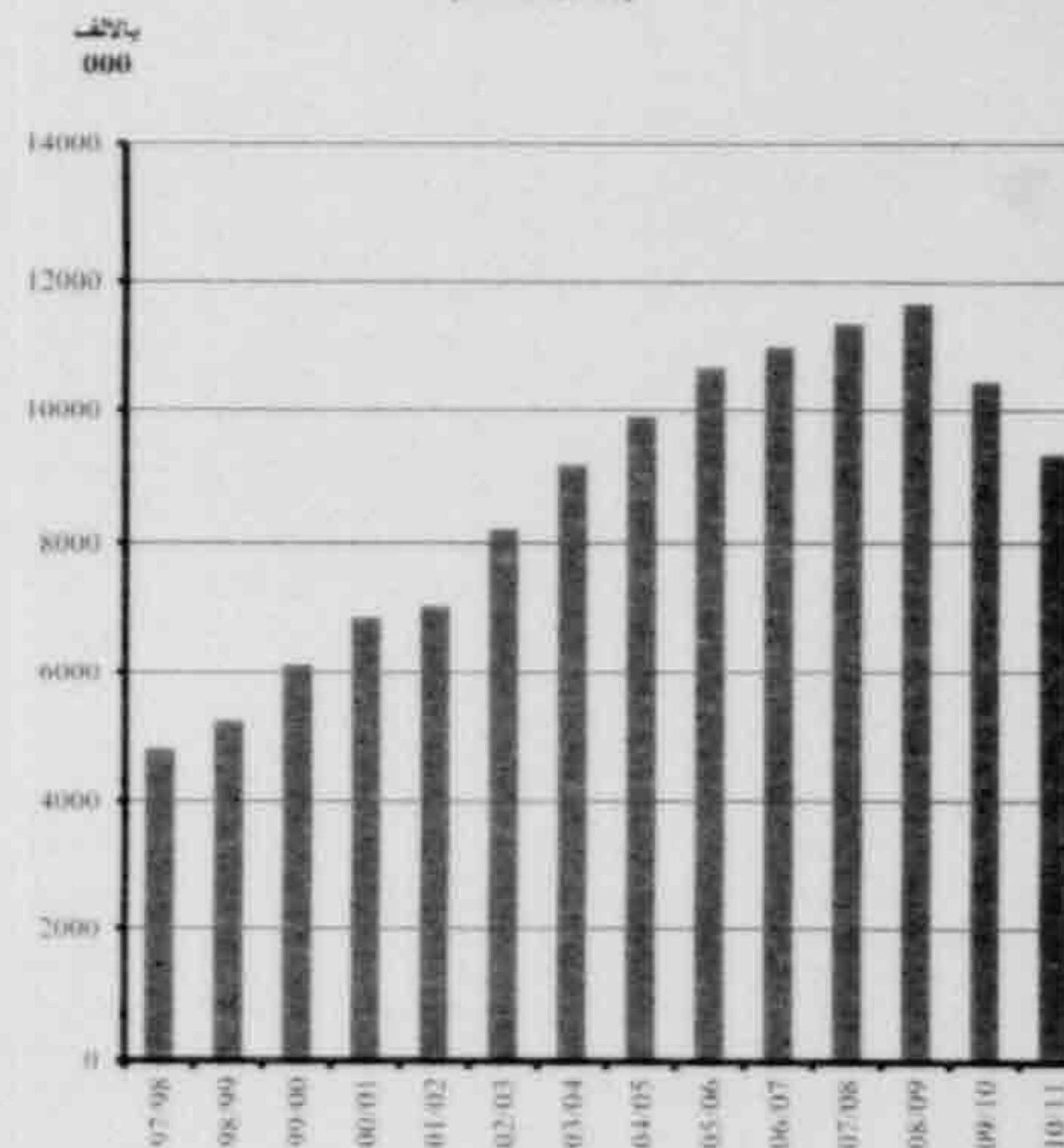
NO OF WORKING GROUNDLINE TELEPHONES  
(97/98 - 10/11)



NO.( 8-11)

POST OFFICES (00/01 - 10/11)

Unit : (NO.)

جدول رقم ( 8-11 )

المكاتب البريدية (01/00 - 11/10)

الوحدة : (بالعدد)

Item	11/10	10/09	09/08	08/07	07/06	06/05	05/04	04/03	03/02	02/01	01/00	البيان
Governmental post offices	3 799	3 754	3 701	4 013	3 591	3 607	3 471	3 380	3 170	3 253	3 189	مكاتب بريد حكومية
Postal agencies	671	764	820	951	1 325	1 420	2 235	2 235	2 060	1 867	2 105	وكالات بريدية
Mobile offices	1 991	1 992	2 010	1 984	2 100	1 188	2 051	1 951	1 543	1 949	1 949	خطوط طوافة
Private post offices	143	162	184	233	652	338	1 934	1 982	1 647	1 498	1 583	مكاتب بريد أهلية
Dealers	52	52	50	51	50	61	50	55	50	121	107	مكاتب بالائدية

شطر رقم (8-8)

Figure (8-8)

تطور عدد مكاتب البريد الحكومية ( 01/00 - 11/10 )  
DEVELOPMENT OF THE GOVERNMENTAL POST OFFICES NO. (00/01 - 10/11)

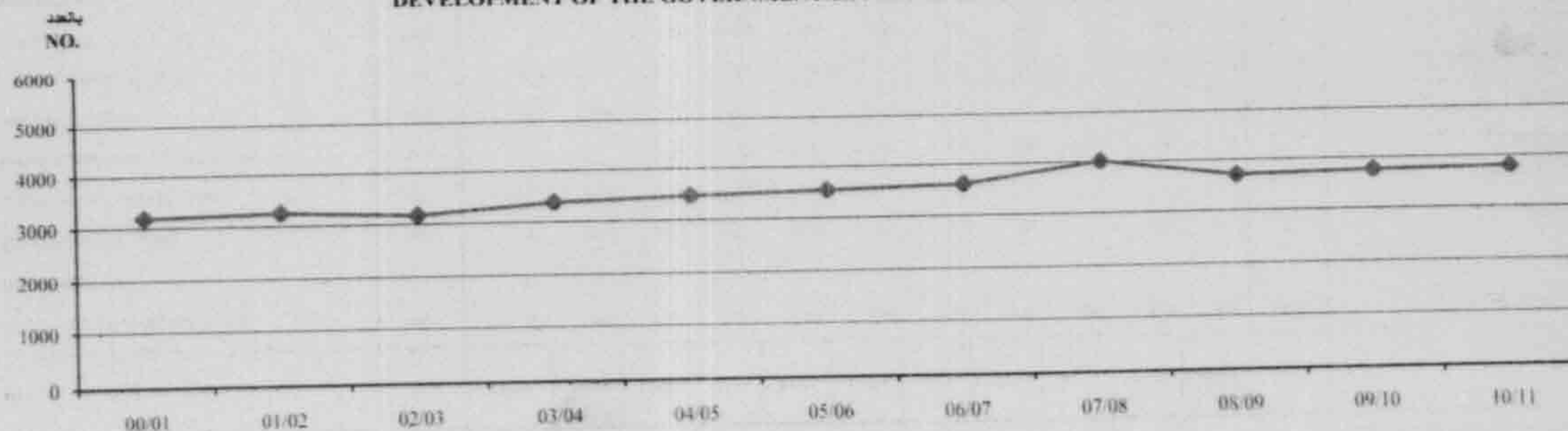

Source : CAPMAS

المصدر : الجهاز المركزي للتعبئة العامة والإحصاء

Item	Unit	11/10	10/09	09/08	08/07	07/06	06/05	05/04	04/03	03/02	02/01	01/00	الوحدة	البيان
<b>Inland parcels (different types) :</b>	<b>000.</b>	<b>327</b>	<b>412</b>	<b>231</b>	<b>220</b>	<b>189</b>	<b>162</b>	<b>163</b>	<b>171</b>	<b>295</b>	<b>227</b>	<b>202</b>	<b>ألف</b>	<b>طرود داخلية (مختلف الأنواع)</b>
<b>Inland Mail</b>														
Private Letters (Regular)	Mil.	77.7	67.1	65.8	73.2	85	90	87	86	86	115	115	مليون	المراسلات الداخلية
Governmental Letters (Regular)	Mil.	17.5	17.0	23.8	18.9	10	11	9	8	8	6	6	مليون	خطابات جمهور عادية
Letters registered Private & governmental	Mil.	---	---	41	40	41	39	67	49	45	60	59	مليون	خطابات حكومية عادية
Post cards ( Regular )	Mil.	14.6	9.6	5.5	4.8	8	4	5	7	7	2	2	مليون	خطابات مسجلة جمهور وحكومية
Journals - Issues - Samples	Mil.	9.7	3.0	15.1	14.3	10	8	16	18	19	7	7	مليون	تذاكر بريد عادية
Express mail	000.	---	---	152	113.8	91	102	65	50	53	178	179	ألف	جرائد ومطبوعات وعينات
<b>Internal mail</b>														
Letters (Regular)	Mil.	46.5	70.5	69.5	70.5	75	75	75	76	78	82	82	مليون	بريد مستعمل
Letters (Registered)	000.	---	---	433.	460.	1271.	621	1 048	2 205	2 990	3 971	2 599	ألف	مراسلات واردة من الخارج
Post cards	Mil.	3.8	2.2	3.1	3.4	4	4	4	5	5	5	5	مليون	خطابات عادية
Journals , Issues & Samples	Mil.	5.5	7.1	9.8	10.8	12	13	13	14	14	14	14	مليون	مراسلات مسجلة
Express Mail	000.	70	80	85	120	124	124	134	159	163	165	173	ألف	تذاكر بريد
<b>External mail</b>														
Letters (Regular)	Mil.	39.1	59.2	61.3	61.3	65	65	65	65	66	70	70	مليون	جرائد ومطبوعات وعينات
Letters (Registered)	Mil.	---	---	1	1	1	1	1	3	2	2	2	مليون	بريد مستعمل
Post cards	Mil.	5.2	5.4	4.1	4.5	6	6	7	7	7	7	7	مليون	مراسلات مسجلة للخارج
Journals - Issues - Samples	Mil.	4.3	5.3	5.1	5.1	7	7	7	7	7	7	7	مليون	خطابات عادية
Express mail	000.	57	138	165	197	181	181	181.	186	190	210	202	ألف	مراسلات مسجلة

Source: National Post Authority

المصدر : الهيئة القومية للبريد



NO.(8-13)

جدول رقم (13-8)

## ACTIVITY OF POST OFFICES SAVING (00/01 - 10/11)

نشاط صندوق توفير البريد (11/10-01/00)

Item	Year											السنة	البيان
	11/10	10/09	09/08	08/07	07/06	06/05	05/04	04/03	03/02	02/01	01/00		
No. of Current Accounts (000)	20 828	20 485	19 242	17 918	16 210	14 628	13 408	11 987	10 733	9 924	9 028	عدد الحسابات الجارية (بالآلاف)	
Amounts Deposited During the year ( MILLE)	52 288	18 366	40 381	40 802	32 310	26 115	21 618	14 184	11 589	8 751	7 147	المبالغ المودعة خلال العام (بالمليون جنيه)	
Amounts Withdrawn During the year ( MILLE)	47 364	15 937	38 969	34 799	26 342	19 776	14 560	11 088	8 295	6 370	5 324	المبالغ المسحوبة خلال العام (بالمليون جنيه)	

Figure (8-9)

شكل رقم (9-8)

تطور عدد الحسابات الجارية بصندوق توفير البريد من ( 11/10 - 01/00 )  
 No. of development of post office Current accounts (00/01 - 10/11 )

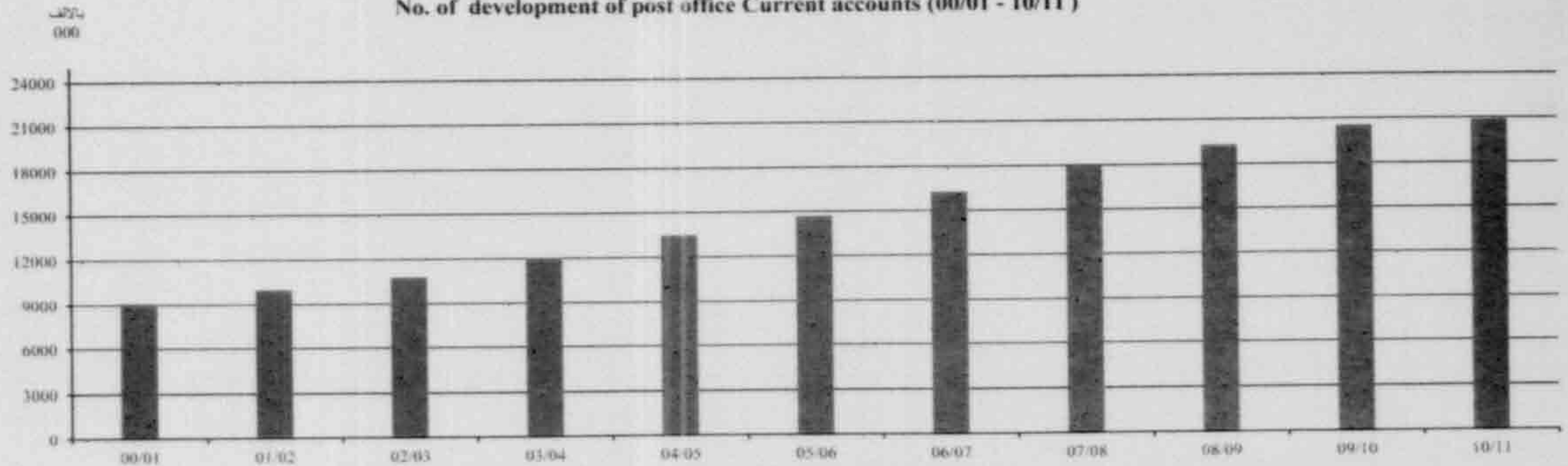

Source: National Post Authority

المصدر : الهيئة القومية للبريد

## SOME INDICATORS OF COMMUNICATION &amp; INFORMATION SECTOR (2009- 2012)

بعض مؤشرات قطاع الاتصالات والمعلومات (2009 - 2012)

Item	Unit	معدل التغير لعام 2012 %	أبريل	أبريل	أبريل	الوحدة	البيان
		% Change for 2009-2012	2012	2011	2010		
Number of Local Exchanges	Exchange	0.4	1 697	1 690	1 674	مئزرال	أعداد المئزرالات
Local Exchange Capacity	Million Line	0.6	14.6	14.5	14.5	مليون خط	إجمالي سعة المئزرالات
Fixed Lines Subscription	Mil. Subscriber	-3.8	8.6	8.9	10.4	مليون مشترك	مشتركو الهاتف الثابت
Mobile Subscription	Mil. Subscriber	23.4	92.0	74.6	58.7	مليون مشترك	مشتركو الهاتف المحمول
Telephone Calls Density (ground line)	%	-5.3	10.7	11.3	13.4	%	معدل انتشار الهاتف الثابت
Mobile Penetration	%	18.7	112.6	94.9	76.0	%	نسبة انتشار الهاتف المحمول
Number of Local Exchanges in Rural Areas	Exchange	0.2	1 198	1 196	1 186	مئزرال	المئزرالات في الريف المصري
Internet Users	Million Users	22.1	30.9	25.3	19.2	مليون مستخدم	مستخدمو شبكة الأنترنت
ADSL Subscription	Mil. Subscriber	25.5	1.9	1.5	1.1	مليون مشترك	مشتركو الأنترنت فائق السرعة ADSL
Proportion of Broadband Internet Users of Total Internet Users	%	2.6	90.0	87.8	83.8	%	نسبة مستخدمي الأنترنت واسع النطاق إلى إجمالي مستخدمي الأنترنت
International Capacity For Connecting To The Internet	Bil P/C	34.7	183.2	136.0	140.9	مليار بايت/ثانية	السعة الدولية للاتصال بالأنترنت
Proportion of Households Using Internet from Home		18.2	39.3	33.2	26.7	%	نسبة الأسر التي لديها نقاد للأنترنت من المنزل
ICT Companies	Companies	14.9	4 655	4 053	3 634	شركة	الشركات العاملة في مجال تكنولوجيا المعلومات والاتصالات
Number of Employees in Communications & IT Sector	Thousand Employee	4.3	214.7	205.8	192.2	الف عامل	العاملون في مجال تكنولوجيا المعلومات والاتصالات
Mobile Internet Users	Mil. Subscriber	28.6	11.5	9.0	6.3	مليون مشترك	مشتركو الأنترنت عن طريق الهاتف المحمول
Proportion of Mobile Internet Users of Total Mobile Subscription	%	4.3	12.5	12.0	10.7	%	نسبة مستخدمي الأنترنت عن طريق المحمول من إجمالي مشتركى المحمول
Proportion of Mobile Internet Users of Total Internet	%	5.4	37.3	35.4	32.6	%	نسبة مستخدمي الأنترنت عن طريق المحمول من إجمالي مستخدمي الأنترنت
Number of IT Cibers	Ciber	0.0	2 163	2 163	2 015	نادي	نوادي التكنولوجيا

Source : Ministry of Communication &amp; Information Technology

المصدر : وزارة الاتصالات وتكنولوجيا المعلومات



SECTION -9

الباب التاسع

# الأسعار

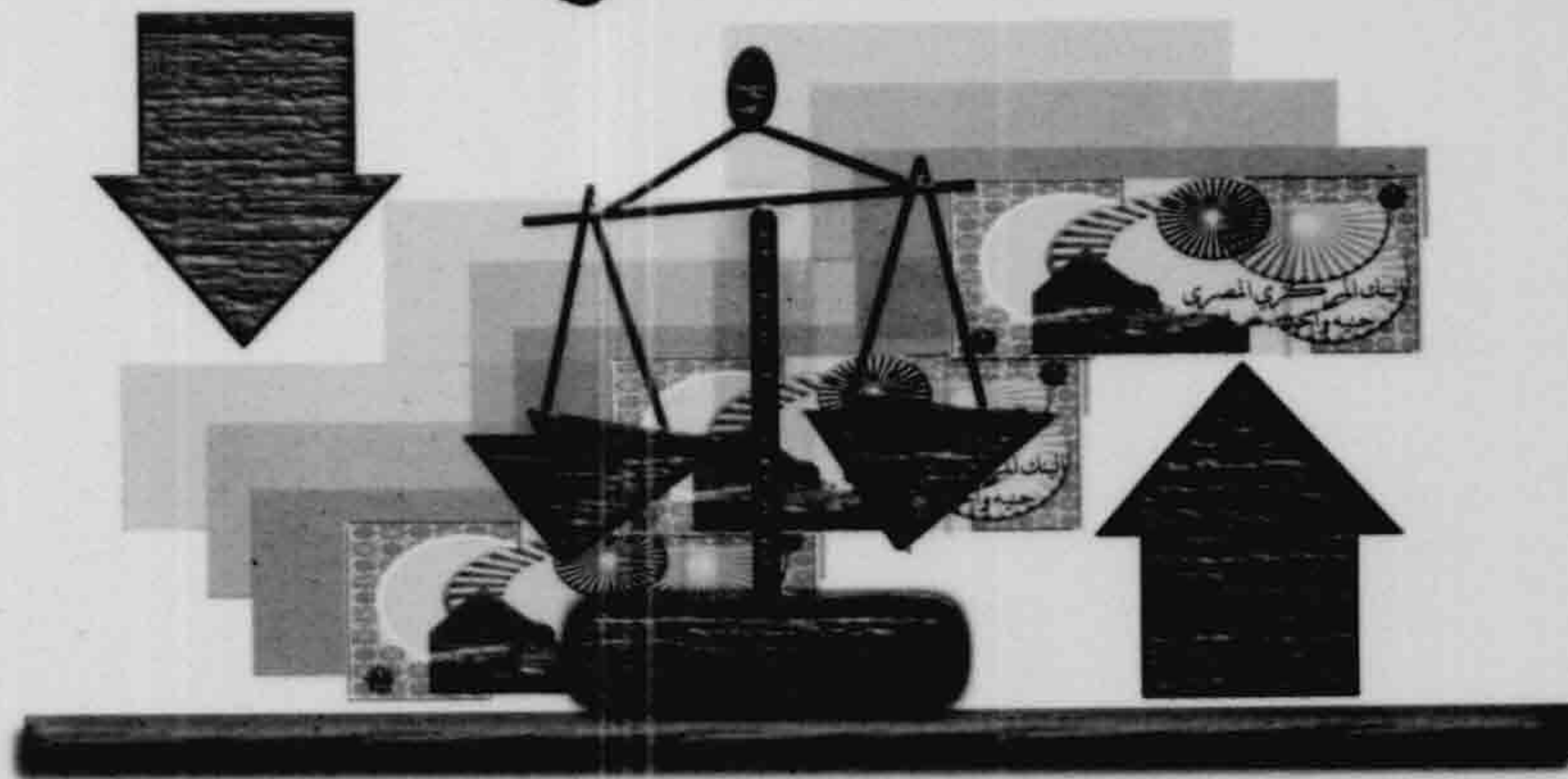

PRICES



## SECTION (9) PRICES

The commodities prices are of importance for studying of the continuously economical changes, so this section provides data on some alimentary and industrial products prices in addition to the consumer and wholesale price indices which reflect the change of goods and services prices in retail and wholesale markets consider one of the important indicators used in measuring the inflation and its affect on accounting the national income by constant prices as well as measuring the change of the real wages level excluding the effects of changes in prices.

Main source of these data is CAPMAS .

### Some Definitions:

- 1 - Consumer Price Index :** The CPI is a measure of the average change over time in the prices of consumption items goods and services - that people buy for day - to-day living.
- 2 - Producers Price Index (PPI) :**  
It measures the change of local producers prices levels of goods and services. CAPMAS moved to produce the (PPI) starting from September 2007 instead of whole price index.
- 3 - Producer price: (imported - local)** It is the producer price inclusive of commodity taxes and fees till delivered to the ports or factory door.
- 4 - Wholesale price:** It is the price of selling goods without change by wholeseller to retail seller or to commercial and industrial establishments or the other whole sellers.
- 5 - Consumer price (retail):** It is the price of selling commodities by retail sellers or alike (semilars) to the final consumer to be as a personal or family consumption.

## الباب التاسع الأسعار

تمثل احصاءات أسعار السلع أهمية كبرى لدراسة التغيرات الإقتصادية التي تحدث بصفة مستمرة ، ويوفر هذا الباب بيانات عن أسعار بعض المواد الغذائية والمنتجات الصناعية بالإضافة إلى الأرقام القياسية لأسعار المستهلكين والجملة والتي تعكس التغيرات في مستويات أسعار السلع والخدمات في أسواق التجزئة والجملة كأحد المؤشرات الهامة لقياس التضخم كما تمثل أحد الأدوات الضرورية المستخدمة في حساب الدخل القومي بالأسعار المثبتة بالإضافة إلى قياس التغير في مستوى الأجور الحقيقية وهي الأجور الفعلية بعد تخليصها من أثر تغيرات الأسعار .

المصدر الأساسي لهذه البيانات هو : الجهاز المركزي للتعبئة العامة والإحصاء .

### بعض التعريفات

- ١ - الرقم القياسي لأسعار المستهلكين ..** هو مقياس لمتوسط التغير الذي يطرأ بمرور الوقت على أسعار البنود الاستهلاكية - أي السلع و الخدمات التي تشتري لأغراض الحياة اليومية .
- ٢ - الرقم القياسي لأسعار المنتجين ..** هو قياس التغيرات في مستويات أسعار المنتجين المحليين للسلع و الخدمات. و قد قام الجهاز بإنتاج هذا الرقم إعتباراً من بيانات شهر سبتمبر ٢٠٠٧ بدلاً من الرقم القياسي لأسعار الجملة الذي كان يصدر قبل هذا التاريخ.
- ٣ - سعر المنتج (محلي أو مستورد):** .. هو سعر بيع المنتج شاملاً كافة الضرائب و الرسوم السلعية تسليم باب المصنع أو ميناء الوصول.
- ٤ - سعر الجملة ..** هو سعر بيع السلعة دون تغيير في شكلها بواسطة منشآت تجار الجملة إلى تجار التجزئة أو المنشآت التجارية والصناعية والهيئات المختلفة أو لتجار جملة آخرين .
- ٥ - سعر المستهلك (التجزئة) ..** هو سعر بيع السلعة بواسطة تجار التجزئة أو من في حكمهم إلى المستهلك النهائي لها بقصد الإستهلاك الشخصي أو العائلي .



NO. (9- 1)

MONTHLY AVERAGES OF CONSUMER PRICES FOR SOME COMMODITIES IN  
URBAN DURING 2011 & ANNUAL AVERAGES, CHANGE RATE (2010 - 2011)

Prices: L.E

جدول رقم (1-9)  
المتوسط الشهري لأسعار البيع للمستهلك لبعض السلع الغذائية بالحضر خلال عام 2011 ومتوسط  
عامي، نسبة التغير (2010 - 2011)

الاسعار: بالجنيه

Commodities	Unit	نسبة تغير % 2011 - 2010 Change %rate 2010-2011	المتوسط السنوي Annual Average		2011												الوحدة	السلع
					ديسمبر	نوفمبر	أكتوبر	سبتمبر	أغسطس	يوليو	يونيو	مايو	أبريل	مارس	فبراير	يناير		
			2010	2011	Dec	Nov	Oct	Sep	Aug	Jul	Jun	May	Apr	Mar	Feb.	Jan.		
<b>Cereals &amp; Legumes</b>																		
Wheat	K.G	16.1	2.99	3.47	3.54	3.54	3.54	3.54	3.54	3.54	3.54	3.44	3.44	3.34	3.34	3.34	كجم	الخبز والبقول
Maize	K.G	27.0	2.00	2.54	2.77	2.77	2.57	2.57	2.57	2.57	2.57	2.57	2.49	2.38	2.38	2.32	كجم	قمح
Dried Beans	K.G	53.6	4.98	7.65	8.20	8.20	8.20	7.95	7.66	7.66	7.41	7.41	7.41	7.65	7.17	6.91	كجم	ذرة شامية
Crushed Beans	K.G	20.8	5.25	6.34	6.40	6.40	6.40	6.25	6.25	6.25	6.25	6.25	6.25	6.50	6.50	6.35	كجم	فول مكسور
Local Lentil	K.G	-1.0	8.93	8.84	8.79	8.79	8.79	8.79	8.79	8.79	8.76	8.76	8.76	9.01	9.01	9.03	كجم	فول مجروش
Local crushed lentil	K.G	-4.0	8.81	8.46	8.40	8.40	8.40	8.40	8.40	8.40	8.40	8.40	8.40	8.65	8.65	8.65	كجم	عصص صمغ مطلي
Dried blackod-eyed peas	K.G	23.8	7.27	9.00	10.58	10.08	9.61	9.58	9.46	8.97	8.86	8.43	8.30	8.25	7.97	7.96	كجم	عصص مجروش مطلي
Dry kidney beans	K.G	6.0	6.64	7.04	7.14	7.14	7.14	7.14	7.14	7.14	7.14	6.89	6.89	6.89	6.89	6.89	كجم	لوبيا جافة باني
<b>Vegetables</b>																		
Garlic	K.G	14.4	9.85	11.27	12.10	12.60	12.60	12.60	12.35	12.28	11.78	9.78	9.78	9.78	10.28	9.28	كجم	فاصوليا جافة
Onion	K.G	62.2	2.62	4.25	4.88	5.06	5.06	4.81	4.31	4.11	4.01	3.91	3.91	3.73	3.63	3.54	كجم	القمح
Potatoes	K.G	42.0	2.86	4.06	4.98	5.16	5.16	4.89	4.29	3.79	3.49	3.49	3.66	3.43	3.18	3.18	كجم	ثوم باني
Tomatoes	K.G	57.0	2.56	4.02	4.67	5.27	4.27	4.65	4.05	3.90	3.90	4.35	4.97	4.06	2.06	2.09	كجم	بصل
Green peas	K.G	3.3	4.84	5.00	5.33	6.83	-	-	-	-	-	4.89	4.75	4.63	4.36	4.18	كجم	بصل مطلي
Yellow carrot without leaves	K.G	-8.7	2.99	2.73	2.31	2.81	3.81	4.31	3.81	3.31	2.81	2.41	2.26	1.85	1.60	1.50	كجم	عصص مطلي
Green molokhia	K.G	10.0	2.41	2.65	2.50	2.50	2.25	3.25	2.27	2.46	2.46	3.48	-	-	-	-	كجم	بصل مطلي
Medium size cucumber	K.G	25.6	2.27	2.85	3.65	2.65	2.90	3.15	2.65	2.45	2.20	2.45	2.70	3.20	2.95	3.20	كجم	عصص مطلي
<b>Local Meat</b>																		
Smallaged buffaloes with bones	K.G	16.6	49.05	57.19	59.88	59.88	58.88	57.88	56.84	55.84	54.84	54.84	58.84	58.84	58.84	58.84	كجم	القمح المطلي
Medium aged buffaloes & cows without bones	K.G	9.1	53.73	58.60	61.90	61.90	60.90	59.90	58.61	57.11	55.86	56.11	56.11	55.61	59.61	59.61	كجم	جاموس صغير السن بالمطعم (بشور)
<b>Alive Birds &amp; Eggs</b>																		
Chicken	K.G	6.9	17.30	18.50	17.61	19.61	19.36	18.86	19.36	18.86	18.36	18.61	18.11	17.66	17.66	17.90	كجم	بقرى و جاموسي متوسط السن مشلي كندوز
Farm Production White Chicken	K.G	13.7	14.62	16.63	17.06	16.06	16.56	16.26	17.26	16.76	16.26	16.76	16.76	16.51	16.51	16.75	كجم	الطيور المحلية والبيض
Farm production Large size eggs	No.	10.3	0.58	0.64	0.62	0.65	0.68	0.65	0.68	0.63	0.60	0.63	0.66	0.63	0.63	0.60	بالعدد	دجاج باني

Continued



NO. (9- 1) (Cont.)

MONTHLY AVERAGES OF CONSUMER PRICES FOR SOME COMMODITIES IN URBAN  
DURING 2011 & ANNUAL AVERAGES, CHANGE RATE (2010 - 2011)

تابع جدول رقم (9- 1)  
المتوسط الشهري لأسعار البيع للمستهلك لبعض السلع الغذائية بالحضر خلال عام 2011  
ومتوسط عامي، نسبة التغير (2010 - 2011)  
الاسعار: بالجنيه

Prices: L.E

Commodities	Unit	نسبة تغير % 2010 - 2011 Change %rate 2010-2011	المتوسط السنوي Annual Average		2011												الوحدة	السلع
			2010	2011	ديسمبر	نوفمبر	أكتوبر	سبتمبر	أغسطس	يوليو	يونيو	مايو	أبريل	مارس	فبراير	يناير		
					Dec	Nov	Oct	Sep	Aug	Jul	Jun	May	Apr	Mar	Feb.	Jan.		
<b>الأسماك المحلية المتوسطة الطازجة والمملحة</b>																		
<b>Fresh &amp; Salted Medium-Local Fish</b>																		
Bolti (6-10)	K.G	14.4	12.26	14.02	13.96	13.71	14.21	14.71	15.21	14.71	14.53	14.28	14.03	13.78	12.78	12.32	كجم	بلطي (10-6)
Bouri (5-8)	K.G	5.6	26.60	28.10	28.81	27.81	28.31	29.31	28.81	28.56	28.06	28.06	27.81	27.56	27.06	27.06	كجم	بوردي (8-5)
<b>الألبان ومنتجاتها</b>																		
<b>Milk &amp; It's products</b>																		
Non-pasteurized milk	K.G	11.4	4.46	4.97	5.18	5.18	5.18	5.18	5.18	5.18	5.18	4.68	4.68	4.68	4.68	4.68	كجم	لبن حليب غير مبستر
Stored full cream cheese	K.G	7.8	22.03	23.74	24.16	24.16	24.16	24.16	24.16	24.16	23.66	23.66	23.16	23.16	23.16	23.16	كجم	جبين أبيض كامل الدسم مغفون
Natural local cooking fat	K.G	-1.0	40.74	40.33	47.29	47.29	47.29	46.29	46.29	46.29	46.29	45.29	44.79	44.29	41.29	41.29	كجم	مسلي طبيعي بلدي محلي
<b>البقالة</b>																		
<b>Grocery</b>																		
Unpacked black honey	K.G	7.4	4.43	4.76	5.30	5.30	5.30	4.80	4.55	4.55	4.55	4.55	4.55	4.55	4.55	4.55	كجم	عسل أسود سائب
Unpacked normal macaroni	K.G	8.8	3.30	3.59	3.59	3.59	3.59	3.59	3.59	3.59	3.59	3.59	3.59	3.59	3.59	3.59	كجم	مكرونة علفية سائبة محلية
Lot of Unpacked white Rice	K.G	70.0	2.67	4.54	4.71	4.46	4.46	4.96	5.88	5.38	4.88	4.62	4.30	3.80	3.53	3.53	كجم	أرز أبيض معسوج سائب
Crystallized Sugar (not subsidize)	K.G	25.1	4.43	5.54	5.84	5.84	5.84	5.84	5.84	5.84	5.24	5.24	5.24	5.24	5.24	5.24	كجم	سكر (غير مدعم) منبوز
Apricot jam 420	Gm	0.2	4.90	4.91	4.91	4.91	4.91	4.91	4.91	4.91	4.91	4.91	4.91	4.91	4.91	4.91	جم	مربى مشمش 420
Sun Flower Oil	l.Litre	23.0	10.11	12.44	12.66	12.66	12.66	12.66	12.66	12.66	12.66	12.66	12.41	12.11	11.86	11.61	لتر	زيت عباد الشمس
Maize Oil	l.Litre	9.5	13.12	14.36	14.43	14.43	14.43	14.43	14.43	14.43	14.43	14.43	14.43	14.43	14.13	14.13	لتر	زيت الذرة

المصدر: الجهاز المركزي للتعبئة العامة والإحصاء



## PRODUCER ANNUAL PRICE INDEX BY MAIN GROUPS ( PPI ) (2007 - 2011)

الأرقام القياسية السنوية لأسعار المنتجين طبقاً للفئات الجدولية الرئيسية (2007 - 2011)

2004/2005=100

100=2005/2004

Main groups	2011	2010	2009	2008	2007	2006	المجموعات الرئيسية
<u>All Items</u>	<u>190.5</u>	<u>166.1</u>	<u>147.4</u>	<u>156.2</u>	<u>129.0</u>	<u>118.4</u>	<u>الرقم العام</u>
A - Agriculture . Forestry and Fishing	254.2	220.6	192.4	183.4	152.4	134.7	أ - الزراعة وإستغلال الغابات وسيد الأسماك
B - Mining and quarrying	200.5	154.7	123.8	175.6	137.9	124.4	ب - التعدين وإستغلال المعادن
C - Manufacturing	165.5	152.1	141.5	141.8	116.5	109.1	ج - الصناعة التحويلية
D - Electricity . Gas . Steam and Air Conditioning supply	140.3	140.3	119.2	114.1	100.0	100.0	د - إمداد الكهرباء والغاز والبخار وإمدادات التكييف
E - Water supply . Sewerage Waste Management & Remediation Activities	151.0	146.5	140.0	137.8	128.0	119.8	هـ - أنشطة الإمداد المائي وشبكات الصرف الصحي وإدارة ومعالجة النفايات
F - Transportation and storage	129.2	125.4	124.5	113.9	104.0	101.3	و - النقل والتخزين
G - Accommodation and food service activities	128.1	115.7	114.3	117.8	107.1	105.2	ط - أنشطة خدمات الغذاء والإقامة
J - Information and Communications activities	112.5	112.5	112.5	110.1	107.8	107.8	ي - أنشطة المعلومات والاتصالات

Source: CAPMAS

المصدر: الجهاز المركزي للإحصاء العامة والأحصاء

## ANNUAL CONSUMER PRICE INDEX IN URBAN BY MAIN GROUPS (1996 - 2011)

الأرقام القياسية السنوية لأسعار المستهلكين بالحضر طبقاً للأقسام الرئيسية (1996 - 2011)

يناير 2010 = 100

Jan. 2010 = 100

الرقم العام	الطعام والمشروبات والتبغ	الملابس والأحذية	المسكن والمياه والكهرباء والوقود	الأثاث و المعدات المنزلية والصيانة	الرعاية الصحية	النقل والمواصلات	التعليم و الثقافة والترفيه	السلع والخدمات المتنوعة	السنوات
All Items	Food, beverages & tobacco	Clothing & foot-wear	Housing, water, electricity & fuels	Furniture, domestic equipments & maintenance	Health Care	Transport	Education, culture & recreation	Miscellaneous goods & services	Years
39.9	29.8	54.8	68.6	58.5	63.1	44.2	37.5	42.1	1996
41.5	30.9	57.9	70.4	51.5	66.1	46.6	40.0	46.3	1997
43.0	32.5	59.2	70.2	52.9	65.9	47.9	41.0	48.7	1998
44.1	33.8	60.2	70	54.7	65.6	48.7	42.0	51.4	1999
45.3	34.6	61.7	71.9	54.8	67.1	50.1	44.6	52.0	2000
46.3	35.0	63.0	72.2	55.4	67.7	50.1	50.2	53.8	2001
47.6	36.5	64.3	72.3	56.6	68.6	51.0	50.5	54.2	2002
49.6	38.9	65.4	73.0	59.7	69.1	51.5	51.0	55.4	2003

From the beginning of January 2004 frame has been distributed into 12 sections

ابتداء من يناير 2004 قسم الاطار الى 12 قسم

الرقم العام	الطعام والمشروبات	التبغ	الملابس والأحذية	المسكن والمياه والكهرباء والوقود	الأثاث و المعدات المنزلية والصيانة	الرعاية الصحية	النقل والمواصلات	الاتصالات السلكية واللاسلكية	الثقافة والترفيه	التعليم	المطاعم والفنادق	السلع والخدمات المتنوعة	السنوات
All Items	Food, beverages	Tobacco	Clothing & foot-wear	Housing, water, electricity, fuels	Furniture, domestic equipments, maintenance	Health Care	Transport	Communications	Recreation and culture	Education	Hotels & Restaurants	Miscellaneous goods & services	Years
57.8	48.9	73.9	75.2	77.0	70.9	76.8	68.5	57.6	55.2	51.9	52.9	62.0	2004
60.6	51.3	76.9	79.0	79.7	72.6	80.1	71.9	75.0	55.6	55.2	53.7	62.9	2005
65.3	56.5	80.3	80.3	82.6	75.9	83.1	75.5	87.0	64.5	58.7	56.0	66.5	2006
71.5	63.9	82.7	84.6	86.3	80.5	85.1	79.9	91.5	71.8	69.5	58.8	72.7	2007
84.6	79.2	91.8	91.2	92.8	90.5	93.9	92.7	97.7	86.1	88.6	83.2	79.7	2008
94.6	92.0	100.0	99.2	96.5	98.7	99.8	99.7	100.0	97.9	93.6	96.2	89.4	2009
105.1	110.1	121.9	100.9	99.4	102.3	100.3	100.5	99.9	102.3	106.1	103.5	100.7	2010
115.7	127.2	171.4	102.8	102.7	106.3	101.8	101.9	98.5	110.4	127.4	113.0	103.3	2011



NO. (9-4)

ANNUAL CONSUMER PRICE INDEX IN RURAL BY MAIN GROUPS  
(1996- 2011)

Jan. 2010 = 100

جدول رقم (4-9)

الأرقام القياسية السنوية لأسعار المستهلكين بالريف طبقاً للأقسام الرئيسية  
(1996-2011)

يناير 2010 = 100

الرقم العام	الطعام والمشروبات والدخان	الملابس والأحذية	المسكن والمياه والكهرباء والوقود	الأثاث و المعدات المنزلية والصيانة	الرعاية الصحية	النقل والمواصلات	التعليم و الثقافة والترفيه	السلع والخدمات المتنوعة	السنوات
All Items	Food, beverages & tobacco	Clothing & foot-wear	Housing, water, electricity & fuels	Furniture, domestic equipments & maintenance	Health Care	Transport	Education , culture and recreation	Miscellaneous goods & services	Years
39.0	31.1	55.4	65.2	57.8	56.2	53.6	40.0	47.1	1996
40.4	32.2	57.5	65.7	58.2	58.9	54.2	41.9	53.6	1997
41.8	33.5	58.8	66.5	58.5	60.5	54.3	45.0	52.5	1998
43.3	34.6	60.3	67.2	58.9	63.6	54.8	48.5	54.1	1999
44.6	35.7	61.9	68.3	59.1	64.3	56.2	51.1	55.0	2000
45.4	36.2	63.3	68.8	59.4	64.7	56.2	57.3	55.5	2001
46.4	37.2	64.1	69.1	59.8	65.6	57.4	57.6	55.7	2002
49.6	40.7	67.2	70.7	66.0	67.7	62.8	57.5	60.6	2003

From the beginning of January 2004 frame has been distributed into 12 sections

ابتداء من يناير 2004 قسم الإطار إلى 12 قسم

الرقم العام	الطعام والمشروبات	الدخان	الملابس والأحذية	المسكن والمياه والكهرباء والوقود	الأثاث و المعدات المنزلية و الصيانة	الرعاية الصحية	النقل والمواصلات	الاتصالات السلكية واللاسلكية	الثقافة والترفيه	التعليم	المطاعم والفنادق	السلع والخدمات المتنوعة	السنوات
All Items	Food & beverages	Tobacco	Clothing & foot-wear	Housing, water, electricity & fuels	Furniture, domestic equipments & maintenance	Health Care	Transport	Communications	Recreation and culture	Education	Hotels & Restaurants	Miscellaneous goods , services	Years
57.6	49.4	73.9	76.7	74.5	72.3	73.8	76.1	54.1	66.0	63.3	52.2	62.4	2004
59.5	50.9	76.6	79.6	77.9	72.8	77.1	78.5	72.3	66.4	64.5	52.6	63.2	2005
63.9	55.6	79.3	80.8	81.1	76.4	80.1	80.8	85.4	78.4	67.8	54.9	67.4	2006
71.0	63.9	81.9	84.4	86.4	81.0	82.1	84.9	92.7	88.1	75.3	57.5	78.3	2007
85.5	82.2	91.5	90.0	91.0	90.1	93.0	95.1	97.5	94.3	91.7	85.2	84.0	2008
95.1	93.8	100.0	99.2	94.7	98.6	99.8	99.9	100.1	99.8	95.9	99.0	91.4	2009
105.7	109.7	121.9	101.3	98.7	102.0	100.4	100.3	99.9	101.4	106.3	104.0	100.6	2010
117.2	125.8	170.9	104.5	103.2	105.4	102.1	101.0	98.9	108.6	122.3	113.9	103.1	2011

Source : CAPMAS

المصدر : الجهاز المركزي للجنة العامة والإحصاء

MONTHLY CONSUMER PRICE INDEXES IN URBAN AREAS (2009 - 2011)

الأرقام القياسية الشهرية لأسعار المستهلكين حضر الجمهورية (2009 - 2011)

Jan 2010 = 100

يناير 2010 = 100

Month	2011		2010		2009		الشهر
	نسبة التغير %	الأرقام القياسية (أسعار المستهلكين)	نسبة التغير %	الأرقام القياسية (أسعار المستهلكين)	نسبة التغير %	الأرقام القياسية (أسعار المستهلكين)	
	rate of change %	CPI	rate of change %	CPI	rate of change %	CPI	
Jan.	10.8	110.8	13.6	100.0	14.4	88.0	يناير
Feb.	10.7	110.9	12.7	100.2	13.5	88.9	فبراير
Mar.	11.5	112.4	12.0	100.8	12.1	90.0	مارس
Apr.	12.1	113.8	10.8	101.5	11.8	91.6	أبريل
May	11.9	114.0	9.9	101.9	10.2	92.7	مايو
Jun.	11.8	114.5	10.1	102.4	10.0	93.0	يونيو
Jul.	10.4	115.9	10.4	105	10.0	95.1	يوليو
Aug.	8.5	117.2	11.8	108	9.0	96.6	أغسطس
Sep.	8.2	118.8	11.6	109.8	10.7	98.4	سبتمبر
Oct.	7.1	119.2	10.6	111.3	13.3	100.6	أكتوبر
Nov.	9.1	120.4	9.9	110.4	13.3	100.5	نوفمبر
Dec.	9.5	120.1	10.6	109.7	13.3	99.2	ديسمبر

Figure (9-1)

شكل رقم (1-9)

نسبة التغير للأرقام القياسية الشهرية لأسعار المستهلكين حضر الجمهورية (2009-2011)

Change Percentage of Monthly C.P.I in Urban Areas (2009- 2011)

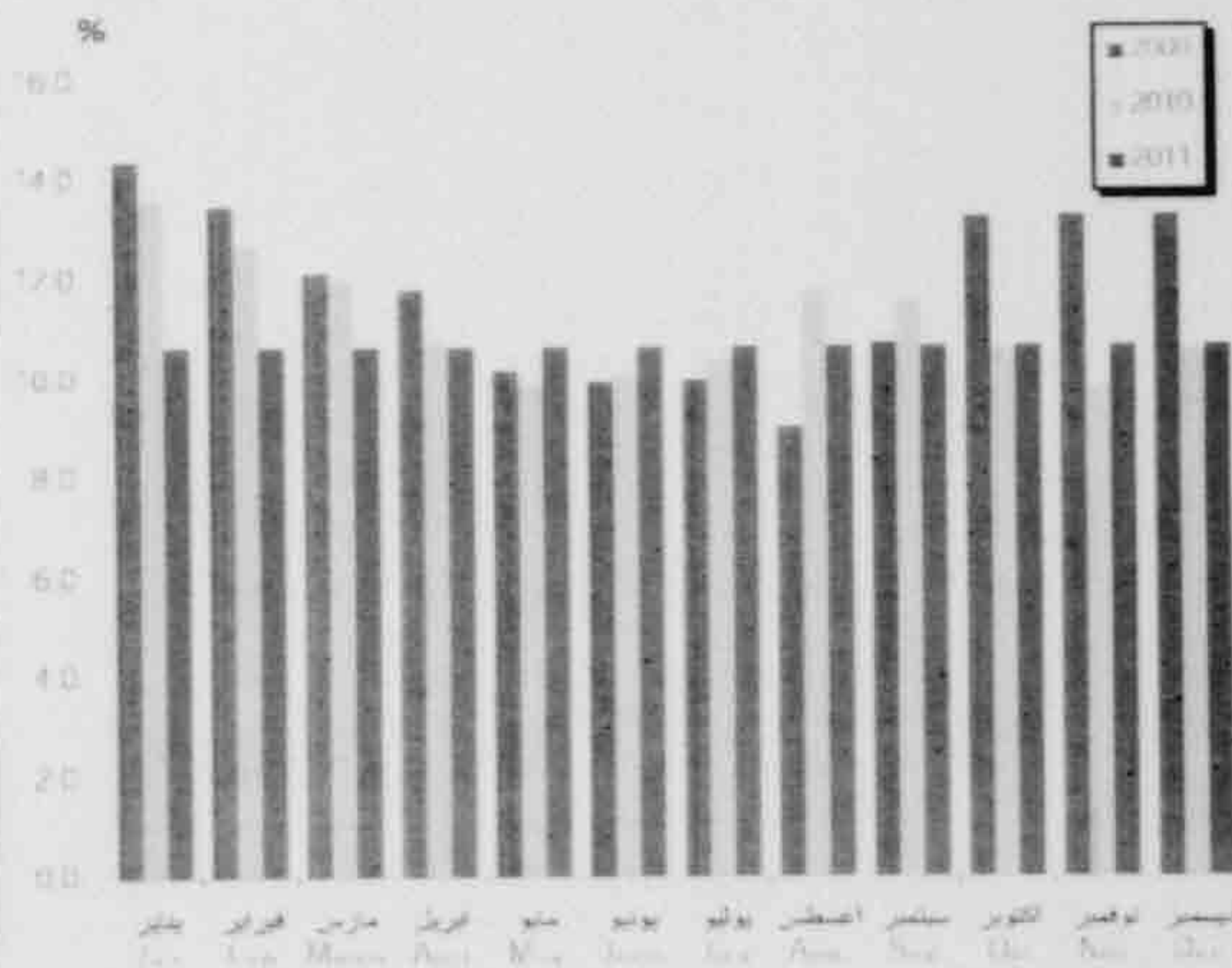

(1) : rate of change is calculated as % change between the month in the current year & the same month in the previous year

(1) : نسبة التغير بين الشهر في العام الحالي ونفس الشهر في العام الماضي



COMMODITIES & SERVICES CONSUMER PRICE INDEX BY MAIN GROUPS  
IN URBAN DURING 2011الأرقام القياسية لاسعار المستهلكين للسلع والخدمات طبقا للاقسام الرئيسية بالحضر  
خلال عام 2011

Jan. 2010 = 100

يناير 2010 = 100

Main groups	ديسمبر	نوفمبر	أكتوبر	سبتمبر	أغسطس	يوليو	يونيو	مايو	أبريل	مارس	فبراير	يناير	المجموعات الرئيسية
	Dec	Nov	Oct	Sep	Aug	Jul	Jun	May	Apr	Mar	Feb.	Jan.	
All Items	120.1	120.4	119.2	118.8	117.2	115.9	114.5	114.0	113.8	112.4	110.9	110.8	الرقم العام
Food & Non alcoholic beverages	131.4	132.1	131.6	132.2	131.2	128.2	126.0	125.8	126.4	123.2	119.2	118.9	الطعام والمشروبات غير الكحولية
Tobacco	201.8	201.9	185.6	185.6	185.6	185.6	170.0	154.2	146.9	146.9	146.9	146.9	التبغ
Clothing & Footwear	106.8	106.8	103.9	103.9	102.3	102.3	102.2	101.8	100.1	100.1	100.1	103.1	الملابس والأحذية
Housing, Water, Elec, Gas & Fuel	109.0	109.0	106.7	106.7	100.5	100.5	100.4	100.4	99.7	99.5	99.9	99.5	السكن والمياه والكهرباء والوقود
Furniture, Domestic Equipments & Maintenance	109.6	109.6	108.8	108.8	106.6	106.6	105.2	104.9	103.8	103.7	103.7	103.7	الأثاث والمعدات المنزلية والصيانة
Health Care	102.0	102.0	102.0	102.0	102.0	102.0	101.9	101.9	101.9	101.8	101.3	101.3	الرعاية الصحية
Transport	102.4	102.4	102.4	102.4	102.1	102.1	101.7	101.7	101.5	101.5	101.2	101.2	النقل والمراسلات
Communications	94.9	94.9	94.9	94.9	100.0	100.0	100.0	100.0	100.0	100.0	102.8	99.9	الاتصالات السلكية واللاسلكية
Culture & Recreation	116.7	116.7	116.7	113.4	110.7	109.3	108.4	107.8	106.9	106.9	105.6	105.6	الثقافة والترفيه
Education	136.6	136.6	136.6	124.3	124.3	124.3	124.3	124.3	124.3	124.3	124.3	124.3	التعليم
Restaurants & Hotels	114.0	114.0	114.0	114.0	113.1	113.1	112.4	112.4	112.4	112.4	112.6	111.8	المطاعم والفنادق
Miscellaneous & Goods Services	104.3	104.7	104.3	104.8	104.4	103.3	103.2	102.6	102.4	102.1	101.7	101.7	السلع والخدمات المتنوعة

Source: CAPMAS

المصدر: الجهاز المركزي للتعبئة العامة والإحصاء

NO. (9-7)

QUARTERLY AVERAGE OF WOOD AND BUILDING MATERIALS WHOLESALE PRICES IN  
2011 & THE ANNUAL RATE OF CHANGE BETWEEN 2010 , 2011

جدول رقم (7-9)  
أسعار الجملة الربع سنوي للأخشاب ومواد البناء في 2011 ونسبة التغير  
السنوي بين عامي 2010 , 2011  
الاسعار: بالجنينة

Prices:L.E

Commodities & Its Descriptions	Unit	% نسبة تغير 2010 - 2011	المتوسط السنوي للأسعار		2011				الوحدة	السلع و أوصافها
			Prices annual average		أكتوبر	يوليو	أبريل	يناير		
			2010	2011	October	July	April	January		
<b>أولاً : الأخشاب</b>										
<b>غشب أبيض</b>										
Swedish wood no.1	m <sup>3</sup>	5.80	2 038.75	2 156.92	2 153.66	2 190	2 140	2 144	متر مكعب	غشب سويدي لمره 1
Blank wood no.1	m <sup>3</sup>	6.77	1 605.50	1 714.17	1 742.66	1 748	1 697	1 669	متر مكعب	غشب بياض لمره 1
<b>غشب زان ميتر</b>										
Length from 1-1.7 meter	m <sup>3</sup>	0.50	3 103.00	3 118.50	3 086	3 109	3 128	3 151	متر مكعب	طول من 1-1.7
Length from 1.8-3.5 meter	m <sup>3</sup>	-5.76	3 427.50	3 230.00	3 150	3 190	3 200	3 380	متر مكعب	طول من 1.8-3.5
<b>أبلاكاج مقاس 153x153 سم B.B.C degree</b>										
Thickness 3 mm	Sheet	15.68	26.65	30.83	32.86	32.20	30.27	28.00	لوح	سمك 3 مم
Thickness 4 mm	Sheet	12.40	34.67	38.97	40.7	39.82	38.39	36.96	لوح	سمك 4 مم
<b>أبلاكاج غولتر زان مقاس 220x122 سم</b>										
Thickness 3 mm	Sheet	7.68	51.29	55.23	56.63	55.46	53.2	55.61	لوح	سمك 3 مم
Thickness 4 mm	Sheet	5.56	58.28	61.52	61.38	61.40	61.26	62.02	لوح	سمك 4 مم

Continued



QUARTERLY AVERAGE OF WOOD AND BUILDING MATERIALS WHOLESALE PRICES IN  
2011 & THE ANNUAL RATE OF CHANGE BETWEEN 2010 - 2011

أسعار الجملة الربع سنوي للأخشاب ومواد البناء في 2011 ونسبة التغير  
السنوي بين عامي 2010 ، 2011

Prices: L.E

الإسعار بالجنيه

Commodities & Its Descriptions	Unit	% لمية تغير 2010 - 2011	المتوسط السنوي للأسعار		2011				الوحدة	السلع و أوصافها
			Prices annual average		أكتوبر	يوليو	أبريل	يناير		
			%Change Rate 2010-2011	2010	2011	October	July	April		
<b>ثانياً : مواد البناء</b>										
<b>الحديد</b>										
<b>حديد مسروق للمباني</b>										
<b>Round iron for building</b>										
16 mm	Ton	23.75	3760.5	4653.75	4 710	4 860	4 590	4 455	طن	16م
13 mm	Ton	23.75	3760.5	4653.75	4 710	4 860	4 590	4 455	طن	13م
10 mm	Ton	23.75	3760.5	4653.75	4 710	4 860	4 590	4 455	طن	10م
<b>الطوب</b>										
<b>Bricks</b>										
Massive 25x12x6 cm	000	-0.71	283.25	281.25	270	285	285	285	الف	مستط 6x12x25 سم
Empty 25x12x6 cm	000	-0.40	311.25	310.00	295	315	315	315	الف	مفرغ 6x12x25 سم
Empty Cement 40x20x12 cm	000	0.71	531.25	535.00	535	535	535	535	الف	أسمنتي مفرغ 12x20x40 سم
<b>الأسمنت</b>										
<b>أسمنت معبأ</b>										
<b>Packed Cement</b>										
Portland ordinary	50 kg pack	-3.05	24.90	24.14	22.00	24.80	24.85	24.90	كجم 50	بورتلاندي عادي
White	50 kg pack	0.00	34.56	34.56	34.56	34.56	34.56	34.56	كجم 50	أبيض
Irony	50 kg pack	-2.32	23.70	23.15	21.50	23.70	23.70	23.70	كجم 50	حديدي
Quick-Setting Cement	50 kg pack	14.50	26.20	30.00	30.00	30.00	30.00	30.00	كجم 50	سريع للتصلب

Continued

يتبع

NO. (9- 7) (Cont.)

QUARTERLY AVERAGE OF WOOD AND BUILDING MATERIALS WHOLESALE PRICES IN  
2011 & THE ANNUAL RATE OF CHANGE BETWEEN 2010 - 2011

تابع جدول رقم (9- 7)  
أسعار الجملة الربع سنوي للأخشاب ومواد البناء في 2011 ونسبة التغير  
السنوي بين عامي 2010 - 2011

Prices:L.E

الاسعار: بالجنيه

Commodities & Its Descriptions	Unit	% نسبة تغير 2010 - 2011	المتوسط السنوي للأسعار		2011				الوحده	السلع و أوصافها
			Prices annual average		أكتوبر	يوليو	أبريل	يناير		
			%Change Rate 2010-2011	2010	2011	October	July	April		
<b>Sand &amp; Gravel for building</b>										
<b>الرمل و الزلط للمباني</b>										
Sand	m <sup>3</sup>	9.35	26.75	29.25	28.00	30.00	30.00	29.00	متر مكعب	رمل
Gravel	m <sup>3</sup>	17.39	51.75	60.75	58.00	63.00	62.00	60.00	متر مكعب	زلط
<b>البلاط</b>										
<b>بلاط موزايكي</b>										
<b>Slabs</b>										
<b>Mozaiko Slab</b>										
Ordinary Size 20x20x2 cm	m <sup>2</sup>	0.75	13.30	13.40	13.40	13.40	13.40	13.40	متر مربع	عادة مقاس 2x20x20 سم
Colourful Size 20x20x2 cm	m <sup>2</sup>	0.51	13.83	13.90	13.90	13.90	13.90	13.90	متر مربع	ملون مقاس 2x20x20 سم
<b>بلاط موزايكي</b>										
<b>Mosaic Slab</b>										
Size 20x20x2 cm	m <sup>2</sup>	0.68	14.60	14.70	14.70	14.70	14.70	14.70	متر مربع	مقاس 2x20x20 سم
Size 15x15x2 cm	m <sup>2</sup>	0.75	13.30	13.40	13.40	13.40	13.40	13.40	متر مربع	مقاس 2x15x15 سم
<b>بلاط اسمنتي</b>										
<b>Cement Slab</b>										
Size 20x20x1.5 cm	m <sup>2</sup>	7.38	9.08	9.75	9.75	9.75	9.75	9.75	متر مربع	مقاس 1.5x20x20 سم
Size 15x15x2 cm	m <sup>2</sup>	1.39	9.38	9.51	9.45	9.45	9.60	9.55	متر مربع	مقاس 2x15x15 سم

Source : CAPMAS

المصدر : الجهاز المركزي لتعبئة العامة و الإحصاء



SECTION -10

الباب العاشر

## المالية و البنوك



**FINANCE & BANKS**



## SECTION (10) FINANCE AND BANKS

## الباب العاشر المالية والبنوك

This chapter sheds light upon Banking and Finance. It includes that :

Summary of main budget operations, total domestic debt, external debt, balance of payments , remittances of Egyptians working abroad, aggregate financial position of banks, domestic liquidity & counterpart assets, deposits in local and foreign currencies, foreign assets and liabilities, domestic credit, total saving vessels, currency issued, development of insurance sector activities net investments, documents' owners rights, shares' rights, net installements & net compensations, stok exchange and development of privatization program.

Sources of this chapter are Central Bank of Egypt and Ministry of Finance

### Some Difintions:

**Balance of payments :** is the statistical data which registers the economic transactions between the local economy and the external world during a specified time . It includes the economic transactions between residents and non-residents such as the transactions related to commodities, services, income, and the transactions include assets and financial liabilities with the external world .

The balance of payments transactions are divided into two groups of transactions : The current and the capital transactions.

**The net trade balance:** Illustrates the relation between the total value of the state's exports and imports. When the value of exports exceeds the value of imports the balance achieves a surplus & vice versa achieves a deficit when the imports value exceeds the exports value.

**The net service balance:** The margin between receipts and service payments, its important items are represented in transportation, travel, investment income, governmental receipts and other payments.

يلقي هذا الباب الضوء على البيانات المالية للبنوك بالإضافة الي بيانات المالية العامة والتي تتطرق إلى الآتى :

ملخص المعاملات المالية الرئيسية للموازنة العامة ، إجمالى الدين المحلى ، الدين الخارجى ، ميزان المدفوعات ، تحويلات المصريين العاملين بالخارج ، المركز المالى الإجمالى للبنوك ، السيولة المحلية والأصول المقابلة ، الودائع بالعملة المحلية والأجنبية ، الأصول والحصوم الأجنبية ، الإئتمان المحلى ، إجمالى الأوعية الإيدخارية ، النقد المصدر ، (تطور نتائج نشاط قطاع التأمين لصافى الإستثمارات ، حقوق حملة الوثائق ، حقوق المساهمين ، صافى الأقساط ، صافى التعويضات) ، مؤشرات أداء سوق الأوراق المالية ، تطور برنامج الخصخصة .

ومصادر هذا الباب هى البنك المركزي المصري ووزارة المالية .

### بعض التصريفات:

**رصيد ميزان المدفوعات :** هو البيان الإحصائى الذى يسجل المعاملات الإقتصادية بين الإقتصاد المحلى والعالم الخارجى خلال فترة زمنية محددة وتشمل المعاملات الإقتصادية التى تتم بين المقيمين وغير المقيمين كالمعاملات المتعلقة بالسلع والخدمات والدخل والمعاملات التى تتضمن أصولاً وخصوماً مالية مع العالم الخارجى . وتنقسم معاملات ميزان المدفوعات إلى مجموعتين من المعاملات هى المعاملات الجارية والمعاملات الرأسمالية .

**صافى الميزان التجارى :** يوضح العلاقة بين القيمة الكلية للصادرات من الدولة وبين القيمة الكلية للواردات إليها . ويحقق الميزان فائضاً للدولة عندما تفوق قيمة الصادرات قيمة الواردات وعلى العكس يحقق الميزان عجزاً عندما تفوق قيمة الواردات قيمة الصادرات .

**صافى الميزان الخدمى:** هو الفرق بين المنحصلات والمدفوعات الخدمية والتي تتمثل أهم بنودها فى النقل والسفر ودخل الإستثمار والمنحصلات الحكومية ومدفوعات أخرى



**The value of the traded securities in stock markets =** The quantity of listed and traded securities in the stock market x the daily closing price .

**The Dollarization rate :**

The percentage of deposits by foreign currencies (evaluated by Dollar) to the total deposits by local currency .

**Domestic debt owed by the government:**

It represents the outstanding balance of government bonds & bills; the net balance of the government accounts with the banking system and the government debt balance with the National Investment Bank.

**Domestic debt owed by the economic authorities:**

It represents their debt balance with the National Investment Bank and their net balance of accounts with the banking system.

**Domestic debt owed by the National Investment Bank:**

It represents the resources acquired by the bank from the social insurance funds, postal saving accounts, proceeds of investment certificates, and US dollar development bonds, minus the balances of debts owed by the government and economic authorities to the bank and its credit position with banks.

**قبة الأوراق المالية المتداولة بالبورصة :** هي كمية الأوراق المالية المقيدة التي تم تداولها داخل بورصة الأوراق المالية مضمرة في سعر إقفال يوم العملية .

**معدل الدولار :**

نسبة الودائع بالعملة الأجنبية (مقومة بالدولار) إلى إجمالي الودائع بالعملة المحلية .

**الدين المحلي المستحق على الحكومة:**

يمثل رصيد الأذون والسندات الحكومية القائمة وصافي مركز حساباتها مع الجهاز المصرفي، وكذا رصيد مديونيتها تجاه بنك الإستثمار القومي.

**الدين المحلي المستحق على الهيئات الاقتصادية:**

يمثل رصيد مديونيتها تجاه بنك الاستثمار القومي وصافي مركز حساباتها لدى الجهاز المصرفي.

**الدين المحلي المستحق على بنك الاستثمار القومي:**

يمثل الموارد التي حصل عليها البنك من صناديق التأمين الاجتماعي وصندوق توفير البريد وحصيلة شهادات الاستثمار وسندات التنمية الدلارية مطروحاً منها رصيد المديونية المستحقة له على الحكومة والهيئات الاقتصادية وكذا رصيد الدائن لدى البنوك.



Unit : Mil. L.E.

Item	11/10	10/09	09/08	08/07	07/06	06/05	05/04	04/03	البيان
	قطري	قطري	قطري	قطري	قطري	قطري	قطري	قطري	
	actual	actual	actual	actual	actual	actual	actual	actual	
<b>Total Revenues and Grants</b>	<b>265 286</b>	<b>268 114</b>	<b>282 505</b>	<b>221 404</b>	<b>180 215</b>	<b>151 266</b>	<b>110 864</b>	<b>101 881</b>	<b>اجمالي الإيرادات والمنح</b>
Tax Revenues	192 072	170 494	163 222	137 195	114 326	97 778	75 759	67 147	الإيرادات الضريبية
Income tax	89 593	76 618	80 254	67 059	58 535	48 268	31 571	27 280	الضريبة على الدخل
Property taxes	9 452	8 770	2 763	2 052	1 788	1 214	1 034	785	الضريبة على الممتلكات
Taxes on goods and services	76 068	67 095	62 650	49 747	39 436	34 699	31 431	26 552	الضريبة على السلع والخدمات
Taxes on international trade (customs)	13 858	14 702	14 091	14 020	10 370	9 654	7 744	9 234	الضريبة على التجارة الدولية (الجمارك)
Other taxes	3 102	3 309	3 464	4 317	4 198	3 944	3 979	3 297	ضرائب أخرى
Non -Tax Revenues	73 214	97 621	119 283	84 209	65 889	53 488	35 105	34 734	الإيرادات غير الضريبية
Grants	2 287	4 333	7 984	1 463	3 886	2 379	2 853	5 051	المنح
From Foreign Governments	924	3 497	7 535	1 155	3 398	1 755	-	-	من حكومات أجنبية
From International Organizations	392	332	148	109	289	362	-	-	من منظمات دولية
From Government Organizations	971	503	301	198	200	263	-	-	من جهات حكومية
Other Revenues	70 927	93 288	111 299	82 747	62 003	51 108	32 252	29 683	إيرادات أخرى
Financial Assets Returns	41 188	54 571	53 395	52 455	45 110	36 373	17 758	14 823	عوائد الملكية
Proceeds from sales of goods and services	17 405	17 212	16 216	12 038	9 774	7 879	7 197	7 755	حصيله بيع السلع والخدمات
Fines, Penalties and Forfeits	640	421	566	247	237	206	-	-	تعويضات وغرامات
Voluntary Transfers	916	684	514	557	462	1 408	-	-	تعويضات إختيارية
Miscellaneous Revenues	10 779	20 400	40 608	17 450	6 419	5 244	-	-	أخرى
<b>Total Expenditures</b>	<b>401 866</b>	<b>365 987</b>	<b>351 500</b>	<b>282 290</b>	<b>222 029</b>	<b>207 810</b>	<b>161 611</b>	<b>145 988</b>	<b>اجمالي المصروفات</b>
Wages & Salaries	96 271	85 369	76 147	62 839	52 153	46 719	41 546	37 266	الأجور وتعويضات العاملين
Purchases of Goods & Services	26 148	28 059	25 072	18 470	17 028	14 428	12 613	9 340	شراء السلع والخدمات
Interest Payments	85 077	72 333	52 810	50 528	47 700	36 814	32 780	30 704	الفوائد
Subsidies, Grants & Social benefits	123 125	102 974	127 033	23 892	58 442	68 897	29 706	24 746	الدعم والمنح والمزايا الاجتماعية
Other Expenditures	31 364	28 901	27 007	23 892	21 208	19 740	21 692	21 080	المصروفات الأخرى
Purchases of Non-Financial	39 881	48 350	43 430	34 191	25 498	21 212	23 275	22 851	شراء أصول غير مالية (الاستثمارات)
Cash Deficit <sup>(3)</sup>	136 580	97 872	68 995	60 886	41 815	56 544	50 746	44 107	العجز النقدي <sup>(3)</sup>
Net Acquisition of Financial assets	-2120	166	2 831	236	12 883	-6 160	896	1 770	صافي حيازة الأصول المالية
<b>Overall Fiscal Deficit</b>	<b>134 460</b>	<b>98 038</b>	<b>71 826</b>	<b>61 122</b>	<b>54 697</b>	<b>50 385</b>	<b>51 643</b>	<b>45 878</b>	<b>العجز الكلي</b>

(1) تم إعادة تويب عمليات الموازنة العامة لتتفق مع معايير صندوق النقد الدولي والمعروفة بـ GFS 2001 (قطري أساس نقدي).

(2) يشمل قطاع موازنة الجهاز الإداري والمحليات والهيئات الخدمية العامة.

(3) العجز الكلي مطروح منه صافي حيازة الأصول المالية.

المصدر : وزارة المالية - التقرير المالي - يونيو 2010.

(1) was re-tab actual public budget to conform with the standards of the International Monetary Fund which known as 2001 GFS (cash basis).

(2) the budget includes the administrative system and the local bodies and public service organizations.

(3) the total deficit is net acquisition of financial assets.

Source : The Ministry of Finance -Monthly Financial Report- June 2010.



No (10-2)  
**GOVERNMENTAL GROSS DOMESTIC DEBT AND ECONOMIC  
 AUTHORITIES DEBT(2005-2011)**

جدول (2-10)  
**اجمالي الدين المحلي للحكومة و مديونية الهيئات العامة الاقتصادية (2005-2011)**

Unit: Mil. L.E.

الوحدة : بالمليون جنيه

Assets at the end of June	2011	2010	2009	2008	2007	2006	2005	الإرصدة في نهاية يونيو
<b>Gross Domestic Debt(1+2+3+4)</b>	<b>1,044,914</b>	<b>888,661</b>	<b>755,297</b>	<b>658,307</b>	<b>630,966</b>	<b>587,405</b>	<b>504,681</b>	<b>الدين العام المحلي (1+2+3+4)</b>
<b>1- Net Domestic Debt of Government(A+B+C+D+E)</b>	<b>808,113</b>	<b>663,818</b>	<b>562,327</b>	<b>478,811</b>	<b>478,173</b>	<b>387,719</b>	<b>349,169</b>	<b>1- صافي الدين المحلي للحكومة (أ+ب+ج+د+هـ)</b>
<b>A-Balance of Bonds&amp;Bills</b>	<b>916,976</b>	<b>779,232</b>	<b>681,838</b>	<b>568,960</b>	<b>562,897</b>	<b>349,957</b>	<b>340,898</b>	<b>أ- الإرصدة من السندات و الاقون</b>
Treasury Bonds with the CBE	130,596	121,533	121,708	122,378	165,980	164,016	164,162	سندات على الخزنة العامة لدى البنك المركزي المصري
Local Currency bonds with public sector banks	4,000	4,000	4,000	4,000	4,000	4,000	4,000	السندات الصادرة بالعملة المحلية لدى بنوك القطاع العام
Bonds offered abroad								السندات المطروحة في الخارج * :
US\$	7,583	6,005	4,036	3,750	3,868	5,109	5,122	بـدولار
LE	3,954	3,808	3,773	112	0	0	0	بـالجنيه المصري
Egyptian treasury bonds	206,767	159,767	92,500	78,500	57,000	58,000	27,000	سندات صفرية على الخزنة المصرية
Government notes to compensate for the actuarial deficit in social insurance funds housing bonds	2,000	2,000	2,000	2,000	2,000	2,000	2,000	سكوك على الخزنة العامة بقيمة العجز الاكتواري في صندوق التأمينات الاجتماعية
Housing bonds	115	114	116	117	119	122	124	سندات الإسكان
Foreign currency bonds with public sector commercial banks	0	11,883	11,677	11,126	11,886	12,014	12,070	السندات الصادرة بالعملة الاجنبية لدى بنوك القطاع العام التجارية
The equivalent of the retained 5% of corporate profits to purchase government bonds	1,830	1,764	1,700	1,636	1,588	1,552	1,513	مقابل نسبة الـ 5% المحبذة من ارباح الشركات لشراء سندات حكومية
Bonds of the insurance funds (against the transfer of NIB debt to the treasury)	204,028	202,237	201,248	198,902	197,799	0	0	سندات صندوق التأمينات مقابل نقل مديونية بنك الاستثمار القومي الى الخزنة
Bonds of Public Safe	356,103	266,121	239,080	146,439	118,657	103,144	124,907	اقون على الخزنة العامة
<b>B-Credit facilities from the Social Insurance Funds</b>	<b>2,343</b>	<b>2,343</b>	<b>2,343</b>	<b>2,343</b>	<b>4,517</b>	<b>0</b>	<b>0</b>	<b>ب- تسهيلات تمويلية من صندوق التأمين الاجتماعي</b>
<b>C- Net Government Balance with the Banking System</b>	<b>-113,206</b>	<b>-117,757</b>	<b>-121,854</b>	<b>-92,492</b>	<b>-89,241</b>	<b>-104,860</b>	<b>-135,480</b>	<b>ج- صافي ارصدة الحكومة لدى الجهاز المصرفي</b>
D-Government Borrowing from NIB	0	0	0	0	0	142,622	143,751	د- اقتراض الحكومة من بنك الاستثمار القومي
<b>2-Net Balance of Public Economic Authorities</b>	<b>66,290</b>	<b>67,771</b>	<b>52,255</b>	<b>50,123</b>	<b>44,557</b>	<b>47,387</b>	<b>47,176</b>	<b>2- صافي مديونية الهيئات العامة الاقتصادية</b>
Net Balance of Economic Authorities with the Banking system	14,149	16,302	2,193	-1,156	-7,177	-2,809	-11,089	صافي ارصدة الهيئات العامة الاقتصادية لدى الجهاز المصرفي
Borrowing of Economic Authorities from NIB	52,141	51,469	50,062	51,279	51,734	50,196	58,265	اقتراض الهيئات العامة الاقتصادية من بنك الاستثمار القومي

Cont.



No (10-2)

**GOVERNMENTAL GROSS DOMESTIC DEBT AND ECONOMIC  
AUTHORITIES DEBT(2005-2011)**

Unit: Mil. L.E.

تابع / جدول (10-2)

**اجمالي الدين المحلي للحكومة و مديونية الهيئات العامة الاقتصادية  
(2011-2005)**

الوحدة : بالمليون جنيه

Assets at the end of June	2011	2010	2009	2008	2007	2006	2005	الرصيد في نهاية يونيو
<b>3- NIP Debt(Net)</b>	<b>238 179</b>	<b>222 250</b>	<b>200 754</b>	<b>189 180</b>	<b>166 201</b>	<b>351 205</b>	<b>316 476</b>	<b>3- صافي مديونية بنك الاستثمار القومي</b>
NIP Debt(Net)	240 851	227 715	205 560	193 071	169 152	354 962	321 393	مديونية بنك الاستثمار القومي
Deposits of the NIB with the banking system	2 672	5 510	4 806	3 891	2 951	3 757	4 917	ودائع الاستثمار القومي لدى الجهاز المصرفي
<b>4- NIB Interdebt</b>	<b>67 668</b>	<b>65 133</b>	<b>60 039</b>	<b>59 807</b>	<b>57 965</b>	<b>198 906</b>	<b>208 140</b>	<b>4- المديونية البينية</b>
Government debt to the NIB (investment in government securities)	15 527	13 664	9 977	8 528	6 231	6 088	6 124	مديونية الحكومة لـ بنك الاستثمار القومي (الاستثمارات في أوراق مالية)
Government Borrowing from NIB	0	0	0	0	0	142 622	143 751	القروض الحكومة من بنك الاستثمار القومي
Loans of economic authorities to NIB	52 141	51 469	50 062	51 279	51 734	50 196	58 265	مديونية الهيئات الاقتصادية لـ بنك الاستثمار القومي
<b>Liabilities of which</b>	<b>240 851</b>	<b>227 715</b>	<b>205 560</b>	<b>193 071</b>	<b>169 152</b>	<b>354 962</b>	<b>321 393</b>	<b>المخصص منها:</b>
Social Insurance Fund for Gov. Employees	*32 982	31 613	29 638	29 076	27 428	135 735	122 913	صندوق التأمين الاجتماعي للعاملين بالحكومة
Social Insurance fund for Pub.&Priv.Business Sectors Employees	29 663	27 384	24 895	22 632	20 574	105 703	96 093	صندوق التأمين الاجتماعي للعاملين بقطاعي الاعمال العام و الخاص
Proceeds from investment certificates	94 635	61 134	8 654	7 509	68 485	64 038	58 485	حصوله شهادات الاستثمار
Accumulated interest on investment certificates (category A)	8 747	8 648	8 654	7 509	7 579	7 028	6 852	العوائد المترتبة لشهادات الاستثمار مجموعة أ
Proceeds from US dollar development bonds	9	10	11	152	483	824	1 418	حصوله سندات التنمية الدولارية
Post office savings	71 978	64 837	54 487	49 255	43 518	39 097	33 902	ودائع صندوق توفير البريد
others*	2 837	4 089	6 421	5 215	1 085	2 537	1 730	أخرى*
<b>Assets of which</b>	<b>240 851</b>	<b>227 715</b>	<b>205 560</b>	<b>193 071</b>	<b>169 152</b>	<b>354 962</b>	<b>321 393</b>	<b>الأصول منها:</b>
Loans to Government	0	0	0	0	0	142 622	143 751	القروض الحكومة
Loans to Economic authorities	52 141	51 469	50 062	51 279	51 734	50 196	58 265	القروض الهيئات العامة الاقتصادية
Investments in government securities(bills and bonds)	15 527	13 664	9 977	8 528	6 231	6 088	6 124	استثمارات في أوراق مالية حكومية (اللون و سندات)
Deposits of NIB with the banking system	2 672	5 510	4 806	3 891	2 951	3 757	4 917	ودائع بنك الاستثمار القومي لدى الجهاز المصرفي
Lending to holding companies and affiliate units, concessional loans, and others(not NIB debt minus its intradebt)	170 511	157 072	140 715	129 373	108 236	152 299	108 336	القروض للمساهمة في الشركات القابضة و الوحدات التابعة و القروض الميسرة و أخرى (صافي مديونية بنك الاستثمار القومي مطروحا منها المديونية البينية)

\* تشمل ودائع صندوق التأمين و شهادات استثمارية و قروض وودائع الهيئات المختلفة

\*including deposits of the private insurance funds, savings certificates, and loans &amp; deposits of various authorities.

Source: Central Bank of Egypt-National Investment Bank

المصدر: البنك المركزي المصري - بنك الاستثمار القومي



End of June	2011	2010	2009	2008	2007	2006	2005	2004	2003	2002	2001	2000	نهاية يونيو
Item													البيان
<u>Total External Debt</u> <sup>(1)</sup>	<u>34 906</u>	<u>33 694</u>	<u>31 531</u>	<u>33 893</u>	<u>29 898</u>	<u>29 593</u>	<u>28 949</u>	<u>29 872</u>	<u>29 396</u>	<u>28 661</u>	<u>26 560</u>	<u>27 783</u>	إجمالي الدين الخارجى <sup>(1)</sup>
<u>Rescheduled bilateral debt</u> <sup>(2)</sup>	<u>12 861</u>	<u>12 599</u>	<u>14 081</u>	<u>15 606</u>	<u>14 817</u>	<u>15 229</u>	<u>15 734</u>	<u>16 385</u>	<u>16 192</u>	<u>15 337</u>	<u>14 779</u>	<u>16 292</u>	القروض الثنائية المعدلة جدولتها <sup>(2)</sup>
ODA	7 272	7 055	7 448	7 788	7 397	7 611	7 836	8 053	7 900	7 456	7 345	7 969	الميسرة
Non - ODA	5 589	5 545	6 633	7 819	7 450	7 618	7 898	8 332	8 292	7 881	7 434	8 323	غير الميسرة
<u>Other bilateral debt</u>	<u>5 215</u>	<u>4 692</u>	<u>4 824</u>	<u>4 972</u>	<u>4 346</u>	<u>4 295</u>	<u>4 291</u>	<u>4 433</u>	<u>4 350</u>	<u>4 057</u>	<u>3 894</u>	<u>4 226</u>	القروض الثنائية الأخرى
Paris club countries	4 211	3 775	3 978	4 130	3 630	3 590	3 530	3 264	3 320	3 405	3 353	3 677	دول نادي باريس
Other countries	1 003	918	846	842	716	705	761	1169	1030	652	541	549	الدول الأخرى
<u>Regional &amp; international institutions</u>	<u>10 809</u>	<u>9 978</u>	<u>8 169</u>	<u>7 362</u>	<u>6 815</u>	<u>5 205</u>	<u>5 058</u>	<u>5 081</u>	<u>4 904</u>	<u>4 698</u>	<u>4 311</u>	<u>4 275</u>	المؤسسات الدولية والإقليمية
<u>Suppliers &amp; buyers credits</u>	<u>426</u>	<u>314</u>	<u>324</u>	<u>764</u>	<u>792</u>	<u>980</u>	<u>782</u>	<u>1 333</u>	<u>1 133</u>	<u>924</u>	<u>896</u>	<u>981</u>	تسهيلات الموردين والمشترين والقرويين
<u>Egyptian bonds and notes</u>	<u>2 821</u>	<u>3 089</u>	<u>1 926</u>	<u>2 652</u>	<u>1 579</u>	<u>1 862</u>	<u>614</u>	<u>588</u>	<u>735</u>	<u>953</u>	<u>0</u>	<u>0</u>	سندات وصكوك مصرية
<u>Long Term deposits</u> <sup>(3)</sup>	<u>0</u>	<u>0</u>	<u>0</u>	<u>0</u>	<u>0</u>	<u>200</u>	<u>500</u>	<u>0</u>	<u>0</u>	<u>0</u>	<u>0</u>	<u>0</u>	ودائع طويلة الأجل <sup>(3)</sup>
<u>Private sector debt (non guaranteed)</u>	<u>17.5</u>	<u>77</u>	<u>83</u>	<u>18</u>	<u>79</u>	<u>89</u>	<u>115</u>	<u>85</u>	<u>217</u>	<u>542</u>	<u>472</u>	<u>381</u>	ديون القطاع الخاص (غير المضمونة)
<u>Short term debt</u>	<u>2 758</u>	<u>2 955</u>	<u>2 124</u>	<u>2 519</u>	<u>1 450</u>	<u>1 633</u>	<u>1 855</u>	<u>1 967</u>	<u>1 865</u>	<u>2 150</u>	<u>2 207</u>	<u>1 628</u>	ديون قصيرة الأجل
Deposits	973	1 360	1 156	1 048	526	633	819	1 267	1 305	1 328	1 311	...	الودائع
Other Facilities	1 785	1 595	968	1 471	924	1 000	1 036	700	560	812	896	...	تسهيلات أخرى

(1) It differs from World Bank data due to the difference of short term debt

(1) تختلف عن بيانات البنك الدولي نتيجة لاختلاف ديون قصيرة الأجل

(2) According to the Agreement signed with Paris Club countries on 25/3/1991

(2) وفق الاتفاق الموقع مع دول نادي باريس في 1991/3/25

(3) International Arab Bank outlet deposits changed from short term debt to long term deposit since December 2004

(3) وديعة المصرف العربى الدولى التى تم تحويلها من الدين قصير الأجل إلى وديعة طويلة الأجل اعتباراً من ديسمبر 2004

Source : Central Bank of Egypt

المصدر : البنك المركزى المصرى

No. (10-4)

## BALANCE OF PAYMENTS ESTIMATES (06/07 - 10/11)

Unit : MILUS\$

جدول رقم (10-4)

تقديرات ميزان المدفوعات (07/06 - 11/10)

الوحدة : بالمليون دولار

Item	*2011/2010		*2010/2009		2009/2008		2008/2007		2007/2006		المبلغ
	نسبة	قيمة	نسبة	قيمة	نسبة	قيمة	نسبة	قيمة	نسبة	قيمة	
	%	Value	%	Value	%	Value	%	Value	%	Value	
<b>Balance of Current Account</b>		<b>(2 768.8)</b>		<b>(4 317.6)</b>		<b>4 424.3</b>		<b>888.3</b>		<b>2 269</b>	رصيد المعاملات الجارية
<b>Balance of Current Account (except transfers)</b>		<b>(15 905.6)</b>		<b>(14 781.0)</b>		<b>12 670.9</b>		<b>8 449.3</b>		<b>4792.3</b>	رصيد المعاملات الجارية (بدون التحويلات)
<b>Receipts</b>	<b>100</b>	<b>48 865.6</b>	<b>100</b>	<b>47 436.0</b>	<b>100</b>	<b>48 970.2</b>	<b>100</b>	<b>56 566.8</b>	<b>100</b>	<b>42 473.0</b>	المتحصلات
Export proceeds <sup>(1)</sup>	55.2	26 992.5	50.3	23 873.1	51.4	25 168.9	51.9	29 355.8	51.8	22 017.5	حصيلة الصادرات <sup>(1)</sup>
Transportation , of which	16.5	8 069.1	15.2	7 216.5	15.3	7 481	13.4	7 559.7	15.0	6 371.3	النقل : منها
Suez canal dues	10.3	5 052.9	9.5	4 516.8	9.6	4 720.6	9.1	5 155.2	9.8	4 169.6	رسوم المرور في قناة السويس
Travel	21.7	10 588.7	24.4	11 591.3	21.4	10 487.6	19.1	10 826.5	19.3	8 183.0	السياحة
Investment income	0.9	418.8	1.8	829.0	4	1 936.7	5.8	3 289.4	7.2	3 044.7	دخل الاستثمار
Government receipts	0.2	117.7	0.5	217.9	0.5	252.8	0.3	188.3	0.6	253.5	متحصلات حكومية
Other receipts	5.5	2 678.8	7.8	3 708.2	7.4	3 643.2	9.5	5 347.1	6.1	2 603.0	متحصلات أخرى
<b>Payments</b>	<b>100</b>	<b>64 771.2</b>	<b>100</b>	<b>62 317.0</b>	<b>100</b>	<b>61 641.1</b>	<b>100</b>	<b>65 016.1</b>	<b>100</b>	<b>47 265.3</b>	المدفوعات
Import payments <sup>(2)</sup>	78.4	50 776.5	78.7	48 993.1	81.7	50 342.2	81.2	5 277.1	81.0	38 308.1	مدفوعات عن الواردات <sup>(2)</sup>
Transportation	2.1	1 385.3	2.0	1 229.7	2.4	1 491.9	2.5	1 620.1	2.7	1 272.9	النقل
Travel	3.3	2 112.6	3.7	2 327.5	4.4	2 739.3	4.4	2 895.3	4.1	1 917.6	السياحة
Investments Income , of which	10.0	6 466.5	8.4	5 193.7	2.9	1 774.8	3.0	1 929.7	4.0	1 867.7	دخل الاستثمار : منها
Interest paid	0.9	551.8	0.9	553.6	1.0	612.2	1.0	674.9	1.3	608.2	فوائد مدفوعة
Government expenditures	1.7	1 106.1	2.5	1 534.5	1.9	1 182.3	2.0	1 313.8	2.5	1 195.9	مصرفات حكومية
Other payments	4.5	2 924.2	4.7	2 938.5	6.7	4 110.6	6.9	4 486.0	5.7	2 703.1	مدفوعات أخرى
<b>Transfers</b>	<b>100</b>	<b>13 136.8</b>	<b>100</b>	<b>10 463.4</b>	<b>100</b>	<b>8 246.6</b>	<b>100</b>	<b>9 337.6</b>	<b>100</b>	<b>7 061.3</b>	التحويلات
Private (net)	94.3	12 383.9	90.9	9 509.4	92.6	7 632.3	89.7	8 377.1	88.7	6 261.0	الخاصة (صافي)
Official (net)	5.7	752.9	9.1	954	7.4	614.3	10.3	960.5	11.3	800.3	الرسمية (صافي)

Continued



No. (10-4) (cont.)

## BALANCE OF PAYMENTS ESTIMATES (06/07 - 10/11)

Unit : Mil.US\$

تابع جدول رقم (4-10)

تقديرات ميزان المدفوعات (11/10- 07/06)

الوحدة : بالمليون دولار

Item	*2011/2010	*2010/2009	2009/2008	2008/2007	2007/2006	الميزان
	قيمة Value	قيمة Value	قيمة Value	قيمة Value	قيمة Value	
<b>Capital and Financial Account</b>	<b>-4 823.5</b>	<b>8 325.4</b>	<b>2 284.7</b>	<b>7 557.5</b>	<b>853.0</b>	<b>الحساب الرأسمالي والمالي</b>
<b>Capital account</b>	<b>-32.3</b>	<b>-36.2</b>	<b>-2.6</b>	<b>2.3</b>	<b>-39.0</b>	<b>الحساب الرأسمالي</b>
<b>Financial account</b>	<b>-4 791.2</b>	<b>8 361.6</b>	<b>2 287.3</b>	<b>7 555.2</b>	<b>892.0</b>	<b>الحساب المالي</b>
Direct investment Abroad	-958.0	-976.6	-1 340.5	-1 112.7	-535.6	الاستثمار المباشر في الخارج
Direct investment in Egypt (Net) (2)	2 188.6	6 758.2	8 113.4	13 236.5	11 053	الاستثمار الاجنبي المباشر في مصر (صافي) (2)
Portfolio Securities investments abroad	-117.7	-522.2	-410.8	-959.5	-557.5	استثمارات محفظة الاوراق المالية في الخارج
Portfolio Securities investments in Egypt (Net) of which:	-2 550.9	7 879.3	-9 210.7	-1 373.6	-936.7	استثمارات محفظة الاوراق المالية في مصر (صافي) منها:
Bonds	211.0	1 357.3	-1 013.2	775	-550.7	سندات
Other Investment (Net)	-3 353.2	-4777.1	5 135.9	-2 235.5	-8 131.4	الاستثمارات الاخرى
<b>Net Borrowing</b>	<b>876.0</b>	<b>2 350</b>	<b>1 251.6</b>	<b>1 178</b>	<b>2 039</b>	<b>صافي الاقتراض</b>
<b>Medium and Long -Term Loans</b>	<b>-1 467.8</b>	<b>-522.8</b>	<b>121.5</b>	<b>-657.5</b>	<b>-234.3</b>	<b>قروض متوسطة وطويلة الاجل</b>
Drawings	485.3	1 228.9	2 010.3	1 008.6	1 780	المتخذ
Repayment	-1 953.1	-1 751.7	-1 888.8	-1 666.1	-2 015	السد
<b>Medium Term Suppliers' &amp; buyers credit</b>	<b>-48.9</b>	<b>-39.7</b>	<b>429.2</b>	<b>-143.6</b>	<b>-191.5</b>	<b>تسهيلات موردين ومشتريين متوسطة الاجل</b>
Drawings	88.7	51.8	59.6	20.4	89.0	المتخذ
Repayment	-137.6	-91.5	-488.8	-146.0	-280.5	السد
<b>S.T. Suppliers credit (Net)</b>	<b>2 392.7</b>	<b>2 912.5</b>	<b>1 559.3</b>	<b>1 979.1</b>	<b>2 465</b>	<b>تسهيلات موردين ومشتريين قصيرة الاجل (صافي)</b>
<b>Other Assets</b>	<b>-3 427.1</b>	<b>-9 669.1</b>	<b>3 744</b>	<b>-4 402.5</b>	<b>-10 942</b>	<b>اصول اخرى</b>
CBE	-64.3	-40.7	49	-48.1	-215.3	البنك المركزي المصري
Banks	-1 608.8	-2073	8 313.8	-2 486.1	-9 901	البنوك
Others	-1 754.0	-7 555.4	-4 618.8	-1 868.3	-825.8	اخرى
<b>Others Liabilities</b>	<b>-892.1</b>	<b>2 542</b>	<b>140.3</b>	<b>989</b>	<b>771.1</b>	<b>خصوم اخرى</b>
CBE	-44.0	1 187.1	6.3	0.2	16.0	البنك المركزي المصري
Banks	-758.1	1354.9	134	988.8	755.1	البنوك
<b>Net Errors And Omissions</b>	<b>-2 161.6</b>	<b>-652.1</b>	<b>-1 238.0</b>	<b>-3 025.4</b>	<b>2 160</b>	<b>صافي السهو والخطا</b>
<b>Overall Balance</b>	<b>-9 753.9</b>	<b>3355.7</b>	<b>-3 377.6</b>	<b>5 420.4</b>	<b>5 282</b>	<b>الميزان الكلي</b>
<b>Change in CBE Reserve Assets increase (-)</b>	<b>9 753.9</b>	<b>-3355.7</b>	<b>3 377.6</b>	<b>-5 420.4</b>	<b>-5 282</b>	<b>التغير في الازمات الاحتياطية للبنك المركزي الزيادة (-)</b>

(1) Including free zone exports and imports

(2) Including foreign direct investment in the petroleum sector &amp; revenues from selling local companies to foreign investors

Source : Central Bank of Egypt

(1) تتضمن صادرات وواردات المناطق الحرة

(2) تشمل الاستثمار الاجنبي المباشر في قطاع البترول وحصوله بيع شركات محلية لمستثمرين اجانب

المصدر : البنك المركزي المصري

Country	11/10	10/09	09/08	08/07	07/06	06/05	05/04	04/03	الدولة
<b>Net Foreign Direct Investment</b>	2 188.6	6 758.2	8 113.4	13 236.5	11 053.2	6 111.4	3 901.8	407.2	<b>صافي الاستثمارات الأجنبية المباشرة</b>
<b>Inflows</b>	9 574.4	11 008.1	12 836.1	17 802.2	13 084.3	9 097.9	4 134.5	435.0	<b>تدفقات للداخل</b>
USA	1 790.5	1 424.9	3 515.0	6 447.8	4 681.3	4 553.5	2 040.1	229.4	الولايات المتحدة الأمريكية
EU	6 107.4	6 763.2	5 578.4	5 430.1	4 061.0	2 954.3	812.9	42.5	الإتحاد الأوروبي
Germany	274.5	109.7	102.6	250.3	97.2	113.6	42.0	10.9	ألمانيا
France	227.0	286.2	254.3	1 302.7	36.7	565.7	338.8	0.3	فرنسا
UK	4 307.1	4 926.1	3 211.8	3 239.3	2 209.6	1 724.7	50.1	16.9	المملكة المتحدة
Italy	246.5	67.8	70.1	31.6	1 631.4	20.2	15.6	0.2	إيطاليا
Greece	41.2	64.7	153.4	109.3	22.2	140.2	25.6	0.1	اليونان
Spain	46.5	80.5	27.0	20.8	6.7	361.4	5.2	0.0	أسبانيا
The Netherlands	145.6	128.8	134.0	55.7	39.6	8.4	218.9	2.2	هولندا
Portugal	0.0	0.0	0.1	0.4	0.0	0.0	116.5	0.0	البرتغال
Bulgaria	0.0	0.0	0.0	0.1	0.0	0.0	0.0	0.0	بلغاريا
Belgium	776.7	930.1	1 541.6	326.9	8.7	0.0	0.0	4.4	بلجيكا
Luxembourg	0.7	3.7	26.9	63.3	1.0	0.0	0.0	7.5	لوكسمبورج
Denmark	17.2	6.8	8.2	10.9	2.5	1.4	0.2	0.0	الدانمرك
Sweden	1.8	46.0	0.0	4.3	0.5	0.4	0.0	0.0	السويد
Austria	2.3	3.9	10.6	0.8	1.7	1.5	0.0	0.0	النمسا
Cyprus	8.5	100.9	4.1	10.0	2.8	6.3	0.0	0.0	قبرص
Romania	0.4	0.1	0.1	0.0	0.1	10.5	0.0	0.0	رومانيا
Latvia	0.2	0.1	0.6	0.2	0.3	0.0	0.0	0.0	لاتفيا
Ireland	6.7	4.9	1.6	1.3	0.0	0.0	0.0	0.0	أيرلندا
Poland	2.5	1.3	10.0	0.6	0.0	0.0	0.0	0.0	بولندا
Czech Republic	0.2	0.0	0.3	0.3	0.0	0.0	0.0	0.0	التشيك
Malta	0.0	1.2	0.6	1.3	0.0	0.0	0.0	0.0	مالطا
Estonia	0.2	0.0	0.4	0.0	0.0	0.0	0.0	-	إستونيا
Hungary	1.6	0.4	0.1	0.0	0.0	0.0	0.0	-	المجر
Arab Countries	1 052.6	1 439.5	2 029.7	3 235.6	3 351.4	554.5	213.6	152.2	الدول العربية
Saudi Arabia	206.3	323.4	514.1	365.4	204.0	99.0	32.4	4.0	السعودية



## NET FOREIGN DIRECT INVESTMENT (FDI) BY COUNTRY (03/04 -10/11)

صافي الاستثمارات الأجنبية المباشرة وفقا للدول (11/10 -04/03)

Unit : Mil.U.S \$

الوحدة : بالمليون دولار

Country	*11/10	10/09	09/08	08/07	07/06	06/05	05/04	04/03	الدولة
United Arab Emirates	410.8	303.5	1 037.4	726.2	3 049.5	63.0	40.6	3.3	الإمارات العربية المتحدة
Tunisia	3.8	1.3	2.4	1.3	0.6	0.0	0.0	0.0	تونس
Kuwait	58.6	188.7	118.0	1 597.2	24.8	72.5	17.2	17.6	الكويت
Qatar	191.5	70.4	53.0	184.8	2.5	6.4	2.0	1.4	قطر
Libya	12.4	337.1	2.6	137.3	20.6	3.8	0.1	0.0	ليبيا
Jordan	3.0	81.8	170.8	39.3	3.5	9.0	0.9	0.9	الأردن
Bahrain	66.2	64.1	20.5	39.6	18.6	65.6	29.5	13.9	البحرين
Lebanon	18.4	10.6	67.4	122.4	11.4	233.6	20.8	15.0	لبنان
Oman	11.9	9.8	11.1	4.9	1.2	0.0	70.1	96.1	سلطنة عمان
Yemen	14.8	8.6	10.4	6.7	2.8	0.0	0.0	0.0	اليمن
Sudan	0.4	1.3	2.3	2.2	1.5	0.0	0.0	0.0	السودان
Others	54.5	38.9	19.7	7.8	10.4	1.6	0.0	0.0	أخرى
<b>Other Countries</b>	<b>623.9</b>	<b>1 380.5</b>	<b>1 713.0</b>	<b>2 688.7</b>	<b>990.6</b>	<b>1 035.6</b>	<b>1 067.9</b>	<b>10.9</b>	<b>بقية دول العالم الأخرى</b>
Singapore	2.2	1.9	0.5	0.0	0.2	2.7	19.0	0.0	سنغافورة
Switzerland	158.5	111.4	154.6	236.0	49.4	78.3	40.3	5.3	سويسرا
Japan	27.4	13.0	44.9	15.4	0.6	4.2	60.4	0.5	اليابان
Canada	22.5	8.2	100.9	38.0	4.8	0.8	10.3	0.7	كندا
China	48.0	26.9	60.0	17.5	8.4	0.8	0.0	0.0	الصين
Taiwan	0.4	0.4	1.9	0.0	0.0	0.0	0.6	0.0	تايوان
Turkey	27.2	25.4	69.0	14.3	8.6	0.8	0.2	0.0	تركيا
Bermuda	2.7	10.0	0.0	7.1	3.0	0.0	0	0.0	برمودا
India	21.2	8.7	51.4	4.3	4.1	0.0	9.0	0.0	الهند
Korea	4.4	0.4	1.0	0.0	0.0	0.0	6.7	0.0	كوريا
Australia	5.8	1.4	7.6	4.7	9.3	6.3	11.6	0.0	أستراليا
Norway	2.1	6.1	5.7	2.1	0.2	2.4	1.0	0.0	النرويج
Others	301.5	1166.7	1215.5	2349.3	902.0	939.3	908.8	4.4	دول أخرى
<b>Outflows</b>	<b>-7 385.8</b>	<b>-4 249.9</b>	<b>-4 722.7</b>	<b>-4 565.7</b>	<b>-2 031.1</b>	<b>-2 986.5</b>	<b>-2 332.7</b>	<b>-27.8</b>	<b>تدفقات للخارج</b>

Source : Central Bank of Egypt

المصدر : البنك المركزي المصري

## AGGREGATE FINANCIAL POSITION OF BANKS ( EXCEPT CBE ) ( 2003 - 2011)

المركز المالي الإجمالي للبنوك ( بخلاف البنك المركزي المصري ) ( 2003 - 2011 )

الوحدة : بالمليون جنيه

Unit : MIL L.E.

Item	End of June	2011	2010	2009	2008	2007	2006	2005	2004	2003	نهاية يونيو	البيان
<b>الأصول</b>												
Cash		14 830	12 448	11 128	10 261	7 705	6 813	6 594	5 412	5 557		تقنية
Securities & investments in TBs		474 176	405 895	332 597	201 858	176 098	193 965	170 659	137 431	111 337		أوراق مالية واستثمارات في البنوك على الخزينة منها :
CBE notes		0	0	0	0	17 617	21 563	0	0	0		سكوك البنك المركزي المصري
Balances with banks in Egypt		117 010	200 719	173 482	278 185	217 363	121 695	124 986	116 290	110 874		أرصدة لدى البنوك في مصر
Balances with banks abroad		96 080	57 371	77 120	122 792	124 366	72 554	51 204	43 290	29 798		أرصدة لدى البنوك في الخارج
Loans & Discount Balances		474 139	465 990	429 957	401 425	353 746	324 041	308 195	296 199	284 722		أرصدة الاقراض والخصم
Other assets		93 455	78 232	67 709	68 790	58 645	42 494	41 990	34 814	35 650		أصول أخرى
<b>Assets = Liabilities</b>		<b>1 269 690</b>	<b>1 220 655</b>	<b>1 091 993</b>	<b>1 083 311</b>	<b>937 923</b>	<b>761 562</b>	<b>703 628</b>	<b>633 436</b>	<b>577 938</b>		<b>الأصول = الخصوم</b>
<b>الخصوم</b>												
Capital		59 049	46 598	41 550	37 576	33 037	27 112	22 949	20 346	18 155		رأس المال
Reserves		22 056	28 486	21 371	19 763	12 552	13 418	12 419	11 454	11 805		الاحتياطيات
Provisions		55 106	70 418	69 748	62 314	53 469	54 950	49 541	44 584	40 099		المخصصات
Long-term loans & bonds		26 180	21 697	22 045	22 285	26 351	17 526	14 254	15 012	14 866		مدادات وقروض طويلة الأجل
Obligations to banks in Egypt		28 171	53 881	31 004	98 699	82 619	21 488	22 671	29 933	35 579		التزامات قبل البنوك في مصر
Obligations to banks abroad		15 168	20 305	18 195	13 327	10 006	8 770	12 262	10 332	16 247		التزامات قبل البنوك في الخارج
Total deposits		957 037	892 492	809 694	747 199	649 953	568 841	519 649	461 697	403 144		إجمالي الودائع
Other liabilities		106 927	86 778	78 386	82 148	69 936	49 457	49 883	40 078	38 043		خصوم أخرى

Source : Central Bank of Egypt

المصدر : البنك المركزي المصري



## DOMESTIC LIQUIDITY &amp; COUNTERPART ASSETS (2004 - 2011)

Unit : MIL. L.E.

السيولة المحلية والأصول المقابلة (2011-2004)

الوحدة : بالمليون جنيه

Item	End of June	2011	2010	2009	2008	2007	2006	2005	2004	نهاية يونيو البيان
<u>Domestic Liquidity ... 1+2 (M2)</u>		<u>1 009 411</u>	<u>917 459</u>	<u>831 211</u>	<u>766 664</u>	<u>662 688</u>	<u>560 356</u>	<u>493 884</u>	<u>434 911</u>	<u>السيولة المحلية ... 1+2 (M2)</u>
<u>Money Supply ... 1 (M1)</u>		<u>248 707</u>	<u>214 040</u>	<u>182 991</u>	<u>170 579</u>	<u>131 290</u>	<u>109 274</u>	<u>89 685</u>	<u>77 606</u>	<u>المعروض النقدي ... 1 (M1)</u>
Currency in circulation outside the banking system		167 887	135 209	118 146	104 656	86 860	74 239	63 029	55 933	النقد المتداول خارج الجهاز المصرفي
Demand deposits in local currency <sup>(1)</sup>		80 820	78 831	64 845	65 923	44 430	35 035	26 656	21 673	الودائع الجارية بالعملة المحلية <sup>(1)</sup>
<u>Quasi-Money ... 2</u>		<u>760 704</u>	<u>703 419</u>	<u>648 220</u>	<u>596 085</u>	<u>531 398</u>	<u>451 082</u>	<u>404 199</u>	<u>357 305</u>	<u>أشياء النقود ... 2</u>
Time and saving deposits in Local currency <sup>(1)</sup>		583 732	545 303	481 054	436 268	377 424	314 188	283 020	233 610	الودائع غير الجارية بالعملة المحلية <sup>(1)</sup>
Demand, time & saving deposits in foreign currencies <sup>(1)</sup>		176 972	158 116	167 166	159 817	153 974	136 894	121 179	123 695	الودائع الجارية وغير الجارية بالعملة الأجنبية <sup>(1)</sup>
<u>Counterpart Assets Of Domestic Liquidity</u>		<u>1 009 411</u>	<u>917 459</u>	<u>831 211</u>	<u>766 664</u>	<u>662 688</u>	<u>560 356</u>	<u>493 884</u>	<u>434 911</u>	<u>الأصول المقابلة للسيولة المحلية</u>
<u>Net Foreign Assets</u>		<u>253 500</u>	<u>282 408</u>	<u>254 134</u>	<u>303 680</u>	<u>218 629</u>	<u>133 385</u>	<u>80 913</u>	<u>45 241</u>	<u>صافي الأصول الأجنبية</u>
<u>Net Domestic Assets</u>		<u>755 911</u>	<u>635 051</u>	<u>577 077</u>	<u>462 984</u>	<u>444 059</u>	<u>426 971</u>	<u>412 971</u>	<u>389 670</u>	<u>صافي الأصول المحلية</u>
Domestic credit		892 766	775 268	695 326	570 953	531 314	509 532	466 771	422 040	الأئتمان المحلي
Net Balance items		-136 855	-140 217	-118 249	-107 969	-87 255	-82 561	-53 800	-32 370	صافي بلود الموازنة

(1) Representing deposits of the business sector (public and private) and the household sector, minus purchased cheques & drafts as regards demand deposits

Source : Central Bank of Egypt

(1) تمثل ودائع قطاع الأعمال (العام والخاص) والقطاع المنزلي، وتطرح المبالغ بطرح منها الشيكات والحوالات المشتراة بالنسبة للودائع الجارية

المصدر: البنك المركزي المصري

## DEPOSITS IN LOCAL CURRENCY BY SECTOR (2000 - 2011)

الودائع بالعملة المحلية طبقا للقطاع (2000 - 2011)

Unit : Mil. L.E.

الوحدة : بالمليون جنيه

June Item	End of	2011	2010	2009	2008	2007	2006	2005	2004	2003	2002	2001	2000	نهاية يونيو	البيان
<u>Total Deposits in local currency</u>		<u>664 552</u>	<u>624 134</u>	<u>545 899</u>	<u>502 191</u>	<u>421 854</u>	<u>349 223</u>	<u>309 676</u>	<u>255 283</u>	<u>230 964</u>	<u>210 224</u>	<u>185 968</u>	<u>172 298</u>		<u>إجمالي الودائع بالعملة المحلية</u>
<u>Demand deposits</u>		<u>80 820</u>	<u>78 831</u>	<u>64 845</u>	<u>65 923</u>	<u>44 430</u>	<u>35 035</u>	<u>26 656</u>	<u>21 673</u>	<u>18 954</u>	<u>17 506</u>	<u>15 287</u>	<u>14 696</u>		<u>الودائع الجارية</u>
Public business sector <sup>(1)</sup>		6 670	8 938	7 145	8 698	6 278	4 934	3 027	2 857	2 937	2 813	2 556	2 506		قطاع الأعمال العام <sup>(1)</sup>
Private sector		43 324	41 246	33 240	34 301	20 681	16 863	12 228	9 235	7 989	7 385	6 033	5 714		قطاع الأعمال الخاص
Household sector		31 645	29 510	25 235	24 003	18 378	14 831	11 985	10 306	8 674	8 255	7 610	7 285		القطاع المنزلي
Minus ( purchased cheques & drafts)		819	863	775	1079	907	593	584	725	646	947	912	0 809		بطرح ( شيكات و حوالات مشتركة)
<u>Time &amp; saving deposits</u>		<u>583 732</u>	<u>545 303</u>	<u>481 054</u>	<u>436 268</u>	<u>377 424</u>	<u>314 188</u>	<u>283 020</u>	<u>233 610</u>	<u>212 010</u>	<u>192 718</u>	<u>170 681</u>	<u>157 602</u>		<u>الودائع غير الجارية</u>
Public business sector <sup>(1)</sup>		22 608	23 788	21 654	20 736	17 186	15 465	13 700	12 557	10 990	11 116	10 258	10 305		قطاع الأعمال العام <sup>(1)</sup>
Private sector		60 736	73 183	71 076	85 415	56 823	25 580	27 439	25 984	22 099	24 209	23 047	25 262		القطاع الخاص
Household sector		500 388	448 332	388 324	330 117	303 415	273 143	241 881	195 069	178 921	157 393	137 376	122 035		القطاع المنزلي

(1) يتضمن شركات القطاع العام الخاضعة للقانون 203 لسنة 1991 وشركات القطاع العام الأخرى غير الخاضعة له

(1) Including public sector companies subjected to Law no. 203 of 1991 &amp; the other public sector companies which are not subject to it



## DEPOSITS IN FOREIGN CURRENCIES BY SECTOR (2000 - 2011)

الودائع بالعملة الأجنبية طبقا للقطاع (2011 - 2000)

Unit : Mil. L.E.

الوحدة : بالمليون جنيه

End of June	2011	2010	2009	2008	2007	2006	2005	2004	2003	2002	2001	2000	نهاية يونيو
Item													البيان
<b>Total Deposits in foreign currencies</b>	<b>176 972</b>	<b>158 116</b>	<b>167 166</b>	<b>159 817</b>	<b>153 974</b>	<b>136 894</b>	<b>121 179</b>	<b>123 695</b>	<b>105 040</b>	<b>76 205</b>	<b>60 744</b>	<b>47 932</b>	<b>إجمالي الودائع بالعملة الأجنبية</b>
<b>Demand deposits</b>	<b>41 298</b>	<b>33 901</b>	<b>32 050</b>	<b>26 581</b>	<b>26 917</b>	<b>18 533</b>	<b>18 140</b>	<b>16 280</b>	<b>12 159</b>	<b>8 267</b>	<b>6 742</b>	<b>5 070</b>	<b>الودائع الجارية</b>
Public business sector <sup>(1)</sup>	1 248	1 055	1 334	943	947	935	1 249	878	475	311	236	250	قطاع الأعمال العام <sup>(1)</sup>
Private sector	26 039	22 313	21 104	17 417	18 453	10 417	10 234	8 891	6 123	4 155	3 936	2 421	قطاع الأعمال الخاص
Household sector	14 077	10 673	9 712	8 404	7 689	7 392	6 823	6 697	5 689	3 992	2 753	2 528	القطاع المنزلي
Minus (purchased cheques & drafts)	66	140	100	183	172	211	166	186	128	191	183	129	يعطرح ( شيكات و حوالات مشتركة)
<b>Time &amp; saving deposits</b>	<b>135 674</b>	<b>124 215</b>	<b>135 116</b>	<b>133 236</b>	<b>127 057</b>	<b>118 361</b>	<b>103 039</b>	<b>107 415</b>	<b>92 881</b>	<b>67 938</b>	<b>54 002</b>	<b>42 862</b>	<b>الودائع غير الجارية</b>
Public business sector <sup>(1)</sup>	6 301	5 419	7 401	8 202	5 774	4 734	2 946	2 554	2 403	1 883	2 344	2 263	قطاع الأعمال العام <sup>(1)</sup>
Private sector	34 202	32 594	37 217	39 785	30 641	28 845	21 103	20 659	19 056	15 272	13 629	11 282	القطاع الخاص
Household sector	95 171	86 202	90 498	85 249	90 642	84 782	78 990	84 202	71 422	50 783	38 029	29 317	القطاع المنزلي

(1) Including public sector companies subjected to law No. 203 of 1991 &amp; the other public sector companies which are not subject to it

(1) يتضمن شركات القطاع العام الخاضعة للقانون 203 لسنة 1991 وشركات القطاع العام الاخرى غير الخاضعة له

Source : Central Bank of Egypt

المصدر: البنك المركزي المصري

## FOREIGN ASSETS AND LIABILITIES ( 2002- 2011)

الأصول و الخصوم الأجنبية ( 2011 - 2002 )

الوحدة : بالمليون جنيه

Unit : Mil. L.E.

Item	End of June	2011	2010	2009	2008	2007	2006	2005	2004	2003	2002	نهاية يونيو	البيان
<b>Net Foreign Assets of the Banking System</b>		<b>253 500</b>	<b>282 408</b>	<b>254 134</b>	<b>303 680</b>	<b>218 629</b>	<b>133 385</b>	<b>80 913</b>	<b>45 241</b>	<b>25 429</b>	<b>17 285</b>		صافي الأصول الأجنبية لدى الجهاز المصرفي
<b>First : Foreign Assets in :</b>		<b>295 480</b>	<b>322 209</b>	<b>282 914</b>	<b>330 770</b>	<b>304 968</b>	<b>218 982</b>	<b>174 328</b>	<b>145 297</b>	<b>126 068</b>	<b>90 125</b>		أولاً : الأصول الأجنبية لدى :
Central Bank of Egypt		156 331	198 605	173 055	182 021	160 197	129 477	108 737	88 313	86 287	61 894		البنك المركزي المصري
Banks		139 149	123 604	109 859	148 749	144 771	89 505	65 591	56 984	39 781	28 231		البنوك
<b>Second: Foreign Liabilities in :</b>		<b>41 980</b>	<b>39 801</b>	<b>28 780</b>	<b>27 090</b>	<b>86 339</b>	<b>85 597</b>	<b>93 415</b>	<b>100 056</b>	<b>100 639</b>	<b>72 840</b>		ثانياً : الخصوم الأجنبية لدى :
Central Bank of Egypt		9 134	8 371	1 323	(1) 1 688	64 825	68 176	71 443	78 455	73 944	52 078		البنك المركزي المصري
Banks		32 846	31 430	27 457	25 402	21 514	17 421	21 972	21 601	26 695	20 762		البنوك

شكل رقم (1-10)

Figure No.(10-1)

تطور صافي الأصول لدى الجهاز المصرفي ( 2011 - 2002 )

## Development of assets net for banking ( 2002 - 2011)

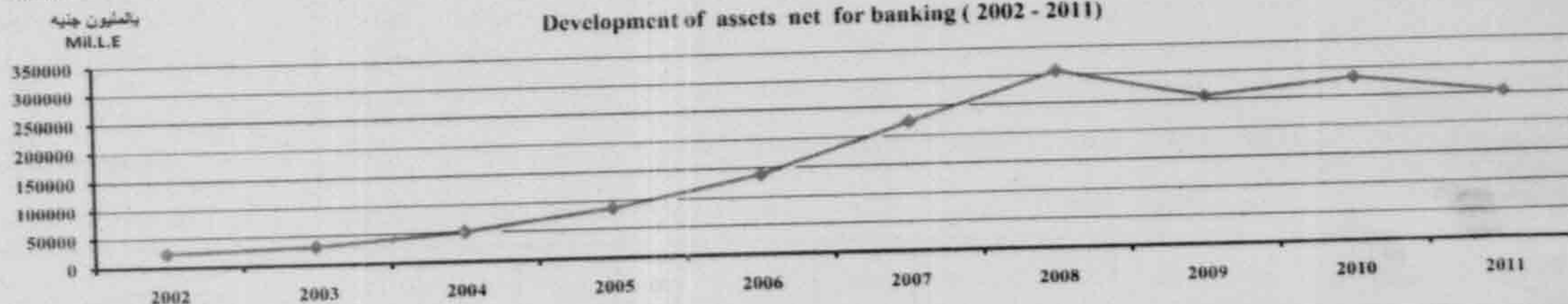

(1) نتيجة تسوية الدين المعد جدولتها مع الحكومة

(1) Result of a settlement of rescheduled debt with the government

المصدر: البنك المركزي المصري

Source : Central Bank of Egypt



Item	2011	2010	2009	2008	2007	2006	2005	2004	2003	2002	نهاية يونيو البيان
<u>DOMESTIC CREDIT (A+B)</u>	<u>892 766</u>	<u>775 268</u>	<u>695 326</u>	<u>570 953</u>	<u>531 314</u>	<u>509 532</u>	<u>466 771</u>	<u>422 040</u>	<u>387 446</u>	<u>360 090</u>	الإئتمان المحلي (أ + ب)
<u>Net Claims on Government (1+2-3)</u>	<u>437 337</u>	<u>326 141</u>	<u>273 122</u>	<u>174 005</u>	<u>178 324</u>	<u>184 131</u>	<u>159 889</u>	<u>126 343</u>	<u>103 518</u>	<u>95 423</u>	صافي المطلوبات من الحكومة (3-2+1)
1. Securities	542 792	440 410	397 804	271788 <sup>(1)</sup>	278 012	295 974	311 376	258 178	203 845	162 675	1. أوراق مالية
2. Lending and Discount	98 826	68 139	55 939	67 732	52 151	28 044	41 364	33 075	33 493	33 580	2. إقراض و خصم
3. Deposits	204 281	182 408	180 621	165 515	151 839	139 887	192 851	164 910	133 820	100 832	3. ودائع
<u>Claims on public business sector</u>	<u>32 981</u>	<u>29 985</u>	<u>33 146</u>	<u>26 897</u>	<u>24 446</u>	<u>32 888</u>	<u>37 421</u>	<u>35 588</u>	<u>34 987</u>	<u>31 143</u>	المطلوبات من قطاع الأعمال العام
Securities	293	173	266	245	258	246	179	158	101	252	أوراق مالية
Lending and Discount	32 688	29 812	32 880	26 652	24 188	32 642	37 242	35 430	34 886	30 891	إقراض و خصم
<u>Claims on private business sector</u>	<u>323 241</u>	<u>326 350</u>	<u>304 470</u>	<u>291 719</u>	<u>268 606</u>	<u>239 338</u>	<u>228 195</u>	<u>223 096</u>	<u>214 307</u>	<u>200 230</u>	المطلوبات من قطاع الأعمال الخاص
Securities	38 486	39 202	36 585	33 633	29 294	24 662	22 500	17 265	14 361	15 114	أوراق مالية
Lending and Discount	284 755	287 148	267 885	258 086	239 312	214 676	205 695	205 831	199 946	185 116	إقراض و خصم
<u>Claims on household sector</u>	<u>99 207</u>	<u>92 792</u>	<u>84 588</u>	<u>78 332</u>	<u>59 938</u>	<u>53 175</u>	<u>41 266</u>	<u>37 013</u>	<u>34 634</u>	<u>33 294</u>	المطلوبات من القطاع المنزلي
<u>(A) Domestic credit in local currency</u>	<u>866 126</u>	<u>719 382</u>	<u>649 179</u>	<u>508 893</u>	<u>492 737</u>	<u>487 157</u>	<u>449 979</u>	<u>414 032</u>	<u>375 724</u>	<u>346 257</u>	(أ) الإئتمان المحلي بالعملة المحلية
<u>Net Claims on Government (1+2-3)</u>	<u>524 335</u>	<u>388 592</u>	<u>338 200</u>	<u>223 359</u>	<u>229 817</u>	<u>238 870</u>	<u>209 863</u>	<u>181 479</u>	<u>153 578</u>	<u>131 906</u>	صافي المطلوبات من الحكومة (3-2+1)
1. Securities	538 410	424 831	383 753	258 252	263 376	279 907	294 782	239 548	186 380	150 255	1. أوراق مالية
2. Lending and Discount	76 197	42 963	36 937	45 261	35 171	17 348	29 405	25 890	28 321	28 225	2. إقراض و خصم
3. Deposits	90 272	79 202	82 490	80 154	68 730	58 385	114 324	83 959	61 123	46 574	3. ودائع

Continued

No . (10-11) (Cont.)

## DOMESTIC CREDIT (2002-2011)

Unit : Mil. L.E.

تابع جدول رقم ( 11-10 )

الإئتمان المحلي (2011 - 2002)

الوحدة : بالمليون جنيه

Item	End of June	2011	2010	2009	2008	2007	2006	2005	2004	2003	2002	نهاية يونيو	البيان
Claims on public business sector		24 853	21 223	23 991	19 719	18 355	26 515	30 343	27 848	26 936	26 080		المطلوبات من قطاع الأعمال العام
Securities		293	173	266	245	258	246	179	158	101	249		أوراق مالية
Lending and Discount		24 560	21 050	23 725	19 474	18 097	26 269	30 164	27 690	26 835	25 831		إقراض و خصم
Claims on private business sector		220 826	219 301	208 162	195 977	189 112	171 614	170 419	168 750	161 925	156 046		المطلوبات من قطاع الأعمال الخاص
Securities		33 016	33 607	31 055	28 720	25 820	21 122	18 226	14 588	12 807	11 600		أوراق مالية
Lending and Discount		187 810	185 694	177 107	167 257	163 292	150 492	152 193	154 162	149 118	144 446		إقراض و خصم
Claims on household sector		96 112	90 266	78 826	69 838	55 453	50 158	39 354	35 955	33 285	32 225		المطلوبات من القطاع المنزلي
(B) Domestic credit in foreign currencies		26 640	55 886	46 147	62 060	38 577	22 375	16 792	8 008	11 722	13 833		(ب) الإئتمان المحلي بالعملة الأجنبية
Net Claims on Government (1+2-3)		86 998	-62 451	-65 078	-49 354	-51 493	-54 739	-49 974	-55 136	-50 060	-36 483		صافي المطلوبات من الحكومة ( 1+2-3 )
1. Securities		4 382	15 579	14 051	13 536	14 636	16 067	16 594	18 630	17 465	12 420		1. أوراق مالية
2. Lending and Discount		22 629	25 176	19 002	22 471	16 980	10 696	11 959	7 185	5 172	5 355		2. إقراض و خصم
3. Deposits		14 009	103 206	98 131	85 361	83 109	81 502	78 527	40 951	72 697	54 258		3. ودائع
Claims on public business sector		8 128	8 762	9 155	7 178	6 091	6 373	7 078	7 740	8 051	5 063		المطلوبات من قطاع الأعمال العام
Securities		0	0	0	0	0	0	0	0	0	3		أوراق مالية
Lending and Discount		8 128	8 762	9 155	7 178	6 091	6 373	7 078	7 740	8 051	5 060		إقراض و خصم
Claims on private sector		102 415	107 049	96 308	95 742	79 494	67 724	57 776	54 346	52 382	44 184		المطلوبات من القطاع الخاص
Securities		5 470	5 595	5 530	4 913	3 474	3 540	4 274	2 677	1 554	3 514		أوراق مالية
Lending and Discount		96 945	101 454	90 778	90 829	76 020	64 184	53 502	51 669	50 828	40 670		إقراض و خصم
Claims on household sector		8 095	2 526	5 762	8 494	4 485	3 017	1 912	1 058	1 349	1 069		المطلوبات من القطاع المنزلي

(1) نتيجة لتسوية الديون المعاد جدولتها مع الحكومة

(1) As a result of the settlement of rescheduled debts with the government

Source : Central Bank of Egypt

المصدر: البنك المركزي المصري



NO. (10-12)

جدول رقم (12-10)

## TOTAL SAVING VESSELS (2002 - 2011)

اجمالي الأوعية الامتارية (2002 - 2011)

Unit : MIL. L.E.

الوحدة : بالمليون جنيه

Item	End of June	2011	2010	2009	2008	2007	2006	2005	2004	2003	2002	نهاية يونيو اليان
<u>Total saving vessels</u>		<u>855 132</u>	<u>794 350</u>	<u>803 063</u>	<u>742 177</u>	<u>655 376</u>	<u>560 229</u>	<u>498 190</u>	<u>445 887</u>	<u>395 068</u>	<u>335 651</u>	اجمالي الأوعية الامتارية
<u>Savings with the banking System</u>		<u>760 704</u>	<u>703 419</u>	<u>648 220</u>	<u>596 085</u>	<u>531 398</u>	<u>451 082</u>	<u>404 199</u>	<u>357 305</u>	<u>317 050</u>	<u>268 923</u>	المطرات لدى الجهاز المصرفي
Time & Saving Deposits in Local Currency		583 732	545 303	481 054	436 268	377 424	314 188	283 020	233 610	212 010	192 718	ودائع غير جارية بالعملة المحلية
Demand, Time & Saving Deposits in foreign currencies		176 972	158 116	167 166	159 817	153 974	136 894	121 179	123 695	105 040	76 205	ودائع جارية وغير جارية بالعملة الأجنبية
<u>Net sales of investment certificates</u>		<u>94 428</u>	<u>90 931</u>	<u>81 262</u>	<u>79 354</u>	<u>68 311</u>	<u>63 697</u>	<u>58 485</u>	<u>60 178</u>	<u>55 218</u>	<u>49 008</u>	صافي مبيعات شهادات الاستثمار
Post office saving deposits		...	...	73 581	66 738	55 667	45 450	35 506	28 404	22 800	17 720	ودائع صندوق توفير البريد

Figure (10-2)

اجمالي الأوعية الامتارية (2002-2011)

شكل رقم (2-10)

بالمليون جنيه  
MILL.E.

Total Saving Vessels (2002 - 2011)

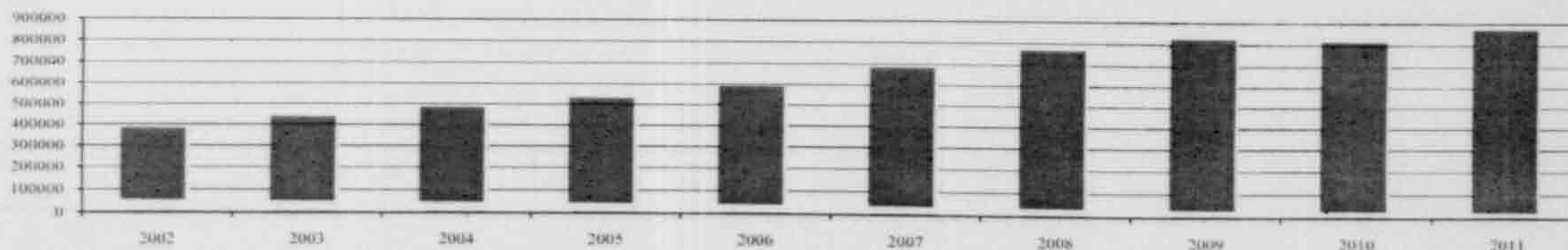

Source : Central Bank of Egypt

المصدر : البنك المركزي المصري

## CURRENCY ISSUED BY DENOMINATION (2002 - 2011)

الوحدة : بالمليون جنيه

Unit : Mil. L.E.

Item	End of June	2011	2010	2009	2008	2007	2006	2005	2004	2003	2002	نهاية يونيو البيان
<b>Total of Issued Currency</b>		<b>180 118</b>	<b>146 220</b>	<b>127 912</b>	<b>112 705</b>	<b>93 499</b>	<b>79 253</b>	<b>67 753</b>	<b>59 922</b>	<b>52 432</b>	<b>45 633</b>	<b>اجمالي النقد المصدر</b>
Banknote issued by Denomination		179 794	145 914	127 625	112 430	93 240	79 017	67 527	59 703	52 219	45 427	النقد المصدر طبقاً للفئات
25 Piastres		161	184	160	147	144	136	120	118	136	128	خمسة وعشرون قرشاً
50 Piastres		303	294	309	252	240	241	220	203	235	225	خمسون قرشاً
1 L.E.		909	845	772	608	565	545	517	515	455	427	جنيه واحد
5 L.E.		2 738	1 619	1 309	1 169	1 071	1 121	1 279	1 226	1 119	1 047	خمسة جنيهات
10 L.E.		2 983	2 930	2 991	2 938	3 470	4 274	5 074	5 490	5 728	5 745	عشرة جنيهات
20 L.E.		9 950	5 619	6 419	7 394	8 796	9 226	10 329	11 010	12 110	12 005	عشرون جنيهاً
50 L.E.		22 350	18 836	23 045	25 646	28 152	27 959	24 517	22 686	19 381	15 035	خمسون جنيهاً
100 L.E.		73 444	69 299	61 561	54 987	47 552	35 515	25 471	18 455	13 055	10 815	مائة جنيه
200 L.E. (1)		66 956	46 288	31 059	19 289	3 250	0	0	0	0	0	مئتان جنيه (1)
Coins (2)		324	306	287	275	259	236	226	219	213	206	العملة المساعدة (2)

شكل رقم (10-3)

اجمالي النقد المصدر (2011-2002)

Figure (10-3)

بالمليون جنيه  
Mil. L.E.

Total of Issued Currency (2002 - 2011)

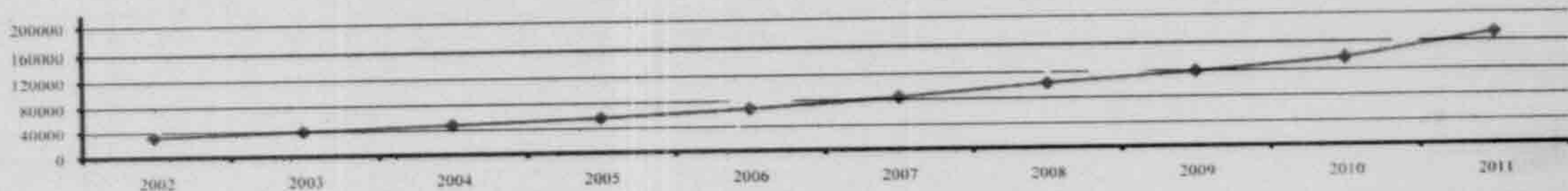

(1) تم طرح الورق فئة المئتي جنيه للتداول ابتداءً من مايو 2007

(1) The bank-note 200 L.E has been issued Since May 2007

(2) اصدرات وزارة المالية

(2) Issued by Ministry of Finance

المصدر: البنك المركزي المصري

Source : Central Bank of Egypt



DEVELOPMENT OF INSURANCE SECTOR ACTIVITIES NET INVESTMENTS ,  
DOCUMENTS' OWNERS RIGHTS , SHARES' RIGHTS ,NET INSTALLEMENTS &  
NET COMPENSATIONS(00/01 - 10/11)

تطور نتائج نشاط قطاع التأمين لصافي الإستثمارات، حقوق حملة الوثائق، حقوق المساهمين، صافي  
الإستثمار، صافي التعويضات (11/10 - 01/00)

Unit : 000 L.E.

الوحدة : بالآلاف جنيه

Years	حقوق المساهمين Shares' Rights			حقوق حملة الوثائق Documents' Owners Rights			صافي الإستثمارات Net Investments			السنوات
	جملة Total	ممتلكات Possessions	اشخاص Persons	جملة Total	ممتلكات Possessions	اشخاص Persons	جملة Total	ممتلكات Possessions	اشخاص Persons	
00/01	2 764 204	2 481 072	283 130	8 641 171	3 990 407	4 650 764	12 008 149	7 067 474	4 940 675	01/00
01/02	2 938 462	2 591 837	346 625	9 324 134	4 238 145	5 085 989	12 844 789	7 518 523	5 326 266	02/01
02/03	3 219 612	2 817 283	402 328	10 433 685	4 744 411	5 689 274	14 079 724	8 148 890	5 930 833	03/02
03/04	3 466 531	2 932 542	533 989	11 627 864	5 076 448	6 551 416	15 553 908	8 578 797	6 975 112	04/03
04/05	3 750 338	3 196 641	553 696	12 651 403	5 229 882	7 421 521	16 812 748	9 379 860	7 432 888	05/04
05/06	4 052 363	3 463 059	589 304	14 295 406	6 020 234	8 275 173	18 694 766	10 365 597	8 329 169	06/05
06/07	4 575 223	3 875 542	699 681	16 490 946	6 807 080	9 683 865	21 257 610	11 416 483	9 841 127	07/06
07/08	8 535 306	7 374 346	1 160 960	20 700 897	8 035 047	12 665 850	28 994 035	15 732 362	13 261 673	08/07
08/09	6 404 513	5 000 075	1 404 438	22 419 958	8 223 646	14 196 312	28 910 615	14 908 950	14 001 665	09/08
09/10	6 519 562	4 541 944	1 977 618	25 041 708	8 690 974	16 350 734	31 711 116	15 000 125	16 710 991	10/09
10/11	6 831 318	4 554 237	2 277 081	27 893 837	9 522 934	18 370 903	35 347 783	15 976 692	19 371 091	11/10
<b>Distribution %</b>										<b>التوزيع النسبي %</b>
00/01	9.1	0.9	282.4	6.2	3.4	8.8	6.0	-0.3	16.5	01/00
01/02	6.3	4.5	22.4	7.9	6.2	9.4	7.0	6.4	7.8	02/01
02/03	9.6	8.7	16.1	11.9	11.9	11.9	9.6	8.4	11.4	03/02
03/04	7.7	4.1	32.7	11.4	7.0	15.2	10.5	5.3	17.6	04/03
04/05	8.2	9.0	3.7	8.8	3.0	13.3	8.1	9.3	6.6	05/04
05/06	8.1	8.3	6.4	13.0	15.1	11.5	11.2	10.5	12.1	06/05
06/07	12.9	11.9	18.7	15.4	13.1	17.0	13.7	10.1	18.2	07/06
07/08	86.6	90.3	65.9	25.5	18.0	30.8	36.4	37.8	34.8	08/07
08/09	-25.0	-32.2	21.0	8.3	2.3	12.1	-0.3	-5.2	5.6	09/08
09/10	1.8	-9.2	40.8	11.7	5.7	15.2	9.7	0.6	19.4	10/09
10/11	4.8	0.3	15.1	11.4	9.6	12.4	11.5	6.5	15.9	11/10

Cont.

يتبع

DEVELOPMENT OF INSURANCE SECTOR ACTIVITIES NET INVESTMENTS,  
DOCUMENTS' OWNERS RIGHTS, SHARES' RIGHTS, NET INSTALLEMENTS &  
NET COMPENSATIONS(00/01 - 10/11)

تطور نتائج نشاط قطاع التأمين لصافي الإستثمارات، حقوق حملة الوثائق، حقوق المساهمين، صافي  
الإستثمارات صافي التعويضات (11/10 - 01/00)

الوحدة : بالآلاف جنيه

Unit : 000 L.E.

Years	صافي التعويضات Net Compensations			صافي الإستثمارات Net Installlements			السنوات
	جملة Total	ممتلكات Possessions	الشخص Persons	جملة Total	ممتلكات Possessions	الشخص Persons	
00/01	909 889	397 361	512 528	1 375 051	740 062	634 990	01/00
01/02	916 088	430 751	485 337	1 469 850	783 905	685 944	02/01
02/03	1 070 765	517 082	553 684	1 805 486	908 031	897 454	03/02
03/04	1 177 666	576 475	601 192	2 311 170	1 023 286	1 287 884	04/03
04/05	1 491 583	763 286	728 297	2 544 972	1 103 758	1 441 213	05/04
05/06	2 008 831	870 327	1 138 504	2 955 319	1 262 438	1 692 881	06/05
06/07	2 330 573	982 024	1 348 550	3 788 493	1 477 927	2 310 566	07/06
07/08	3 072 195	1 379 361	1 692 834	5 362 282	2 173 896	3 188 386	08/07
08/09	4 057 946	2 068 270	1 989 676	5 595 813	2 644 697	2 951 116	09/08
09/10	4 468 692	2 388 379	2 080 313	6 581 734	3 104 982	3 476 752	10/09
10/11	4 802 426	2 387 372	2 415 054	7 213 279	3 381 693	3 831 586	11/10
							التوزيع النسبي %
Distribution %							
00/01	26.2	12.5	39.3	4.3	2.9	6.0	01/00
01/02	0.7	8.4	-5.3	6.9	5.9	8.0	02/01
02/03	16.9	20.0	14.1	22.8	15.8	30.8	03/02
03/04	10.0	11.5	8.6	28.0	12.7	43.5	04/03
04/05	26.7	32.4	21.1	10.1	7.9	11.9	05/04
05/06	34.7	14.0	56.3	16.1	14.4	17.5	06/05
06/07	16.0	12.8	18.4	28.2	17.1	36.5	07/06
07/08	31.8	40.5	25.5	41.5	47.1	38.0	08/07
08/09	32.1	49.9	17.5	4.4	21.7	-7.4	09/08
09/10	10.1	15.5	4.6	17.6	17.4	17.8	10/09
10/11	7.5	0.0	16.1	9.6	8.9	10.2	11/10

المصدر: الهيئة المصرية للإرفاق على التأمين



## STOCK MARKET INDICATORS (2007-2011)

## مؤشرات أداء سوق الأوراق المالية (2007- 2011)

Item	نسبة التغير % بين 2010 و 2011 Change Rate % Between 2010,2011	2011	2010	2009	2008	2007	البيان
<b>الإصدارات الجديدة</b>							
<b>New issued shares</b>							
The value of new share issues at the foundation (Bil L.E)	-42.6	7.0	12.2	12.7	18	24	قيمة إصدارات الأسهم الجديدة عند التأسيس (بالمليار جنيه)
No. of new share issues at the foundation	-20.1	1 765	2 209	2 039	2 317	2 081	عدد إصدارات الأسهم الجديدة عند التأسيس
The value of new shares to raise capital (Bil L.E)	-51.9	36.8	76.5	48.8	61	79	قيمة إصدارات أسهم جديدة لزيادة رأس المال (بالمليار جنيه)
No. of new shares to raise capital(Bil L.E)	-7.6	1 148	1 243	1 090	1 184	1 044	عدد إصدارات أسهم جديدة لزيادة رأس المال
The value of bond issues (Bil L.E)	-97.6	0.4	14.7	43.3	14.0	15	قيمة إصدارات السندات (بالمليار جنيه)
No. of bond issues	-90.9	1	11	17	8	9	عدد إصدارات السندات
Total Releases(Bil L.E))	-57.3	44.2	103.4	104.7	93	118	إجمالي قيمة إصدارات (بالمليار جنيه)
No. of releases	-15.9	2 914	3 463	3 146	3 509	3 134	إجمالي عدد الإصدارات
<b>مؤشرات سوق التداول</b>							
<b>Shares figures</b>							
Value of traded securities ( Bil LB)	-53.9	148.0	321.0	448.2	530	364	قيمة التداول (بالمليار جنيه)
No.of traded securities (Bil LE securities)	-44.6	18.5	33.4	36.6	26	15	عدد الأوراق المتداولة (بالمليار ورقة)
No. of operations (Mil. operations)	-45.2	5.6	10.20	14.6	14	9	عدد العمليات (بالمليون عملية)
Daily average of traded value (Mil LE)	-44.9	716	1 300	1 800	1 490	1 448	المتوسط اليومي لقيمة التداول (بالمليون جنيه)
Market Capitalization (Bil. L.E)	-39.9	293.6	488.2	4 99.6	473	768	رأس المال السوقى (بالمليار جنيه)
Price CASE30 index (point)	-49.3	3 622.35	7 142.14	6 208.8	4 596	10 550	مؤشر أسعار EGX30 (بالقائمة)

Source : General Authority of Stock Market

المصدر: الهيئة العامة لسوق المال

## STOCK MARKET INDICATORS IN 2011

مؤشرات أداء سوق الأوراق المالية عام 2011

Value : Mil. L.E

القيمة: بالمليون جنيه

Item	ديسمبر	نوفمبر	أكتوبر	سبتمبر	أغسطس	يوليو	يونيو	مايو	أبريل	مارس	فبراير	يناير	البيان
	Dec.	Nov.	Oct.	Sep.	August	July	June	May	April	March	Feb.	Jan.	
<b>The Value of Securities Traded</b>													<b>قيمة الأوراق المالية المتداولة</b>
Total	10 287	7 861	9 876	10 095	12 477	9 888	20 511	18 192	11 426	13 792	-	23 897	إجمالي
Listed Shares	5 376	7 529	8 388	9 376	11 456	8 822	17 400	16 356	10 336	13 389	-	22 319	مقيد
Unlisted Shares	4 911	332	1 488	719	1 021	1 066	3 111	1 836	1 090	403	-	1 578	غير مقيد
<b>Quantity of Securities Traded (No.)</b>													<b>كمية الأوراق المالية المتداولة (بالعدد)</b>
Total	1 129	1 109	1 410	1 520	1 549	1 830	2 922	2 250	1 405	972	-	2 415	إجمالي
Listed Shares	921	1 064	1 329	1 470	1 415	1 731	2 744	2 023	1 328	839	-	2 081	مقيد
Unlisted Shares	208	45	81	50	134	99	178	227	77	133	-	334	غير مقيد
<b>The number of Circulations (No.)</b>													<b>عدد تعاملات التداول (بالعدد)</b>
Total	333 822	294 104	418 935	423 574	434 715	592 416	780 821	762 481	562 612	209 480	-	776 831	إجمالي
Listed Shares	329 720	289 739	414 072	419 207	429 856	583 461	769 093	755 316	558 485	208 380	-	769 762	مقيد
Unlisted Shares	4 102	4 365	4 863	4 367	4 859	8 955	11 728	7 165	4 127	1 100	-	7 069	غير مقيد

Figure No.(10-4)

شكل رقم (4-10)

بالمليون جنيه  
MILL.Eقيمة الأوراق المالية المتداولة عام 2011  
The Value of Traded Securities 2011

■ مقيد □ غير مقيد

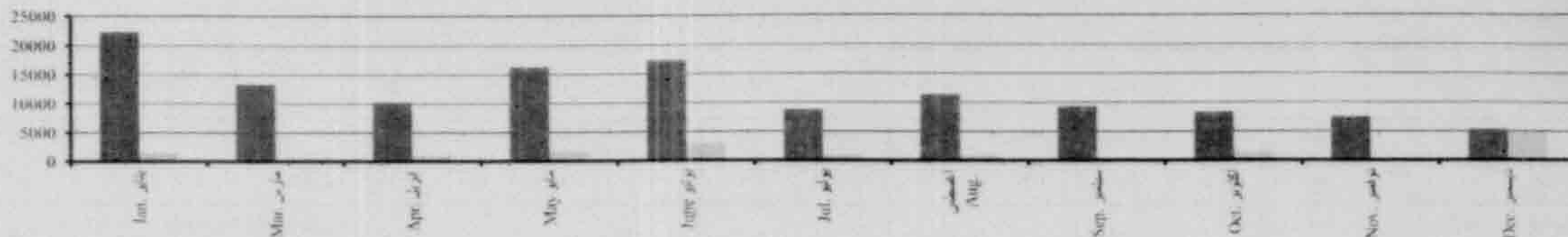



STOCK MARKET INDICATORS IN 2011

مؤشرات أداء سوق الأوراق المالية عام 2011

Item	ديسمبر	نوفمبر	أكتوبر	سبتمبر	أغسطس	يوليو	يونيو	مايو	أبريل	مارس	فبراير	يناير	المؤشر
	Dec.	Nov.	Oct.	Sep.	August	July	June	May	April	March	Feb.	Jan.	
CASE30 Price Index (Point)	3 622	4 020	4 451	4 137	4 937	5 036	5 373	5 523	5 004	5 464	-	7 142	المؤشر العام للأسعار EGX30

Figure (10-5)

التغير الشهري في مؤشر الرقم القياسي للأسعار EGX30 خلال عام 2011  
Monthly change in the EGX30 Price Index during 2011

شكل رقم (5-10)

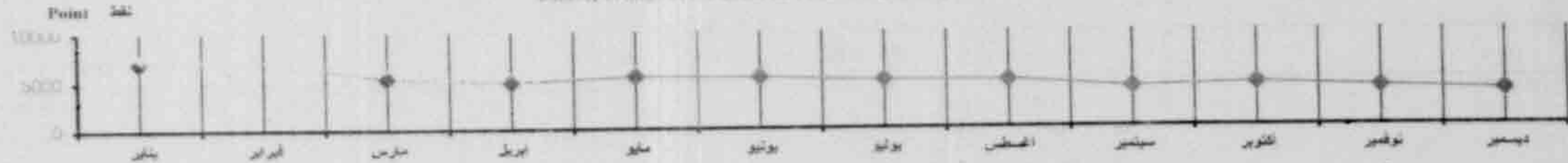

MONTHLY DEVELOPMENT OF MARKET CAPITAL OF COMPANIES & NEW ISSUES 2011

التطور الشهري لرأس المال السوقي للشركات المقيدة والإصدارات الجديدة عام 2011

Value : Mil. L.E

القيمة: بالمليون جنيه

Item	ديسمبر	نوفمبر	أكتوبر	سبتمبر	أغسطس	يوليو	يونيو	مايو	أبريل	مارس	فبراير	يناير	المؤشر
	Dec.	Nov.	Oct.	Sep.	August	July	June	May	April	March	Feb.	Jan.	
Market Capital of the Companies	293 615	315 022	334 053	319 248	357 377	384 096	399 756	410 019	387 631	407 736	406 917	406 917	رأس المال السوقي للشركات المقيدة
The Value of New Issues (Shares - Bonds)	3 468	3 267	5 235	3 079	2 784	2 789	3 672	7 347	4 403	1 960	2 853	3 299	الإصدارات الجديدة (أسهم - سندات)

Figure(10-7)

رأس المال السوقي للشركات المقيدة 2011  
Market Capital of Companies 2011

شكل (7-10)



Figure(10-6)

إصدارات الجديدة (أسهم - سندات) 2011  
New Issues (Shares - Bonds) 2011

شكل (6-10)

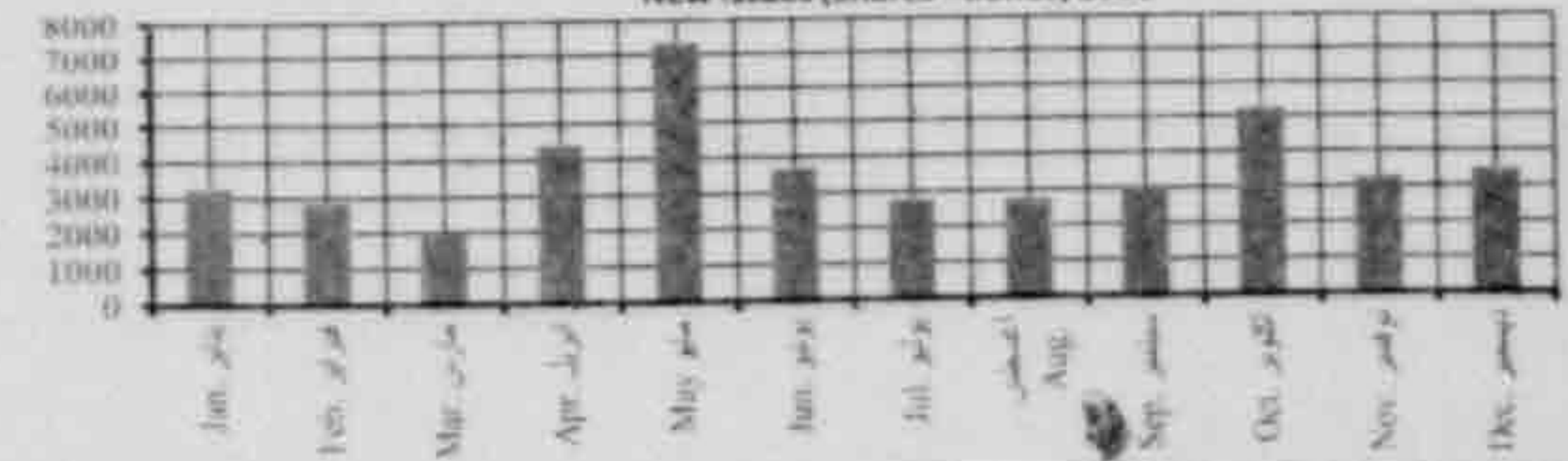

## DEVELOPMENT OF PRIVATIZATION PROGRAM (1991- 2009 / 2010)

Unit : Mil. L.E.

Item	الهيئة				بيع المشروعات المشتركة <sup>(1)</sup>				بيع مشروعات قانون 203				البيان
	Total				Joint venture companies sale <sup>(1)</sup>				Law No.(203) companies sale				
	%	العصبة Proceeds	%	المعد No.	%	العصبة Proceeds	%	المعد No.	%	العصبة Proceeds	%	المعد No.	
Total	100	56 962	101	407	100	18 586	100	74	100	23 980	100	338	الاجملي
1991 - June 1994	0.7	418	2.7	11	0.0	0	0.0	0	1.7	418	3.3	11	1991 - يونيو 1994
1994/1995	1.5	867	3.4	14	0.0	0	0.0	0	3.6	867	4.1	14	1995/1994
1995/1996	1.7	977	2.9	12	0.0	0	0.0	0	4.1	977	3.6	12	1996/1995
1996/1997	8.1	4 595	7.1	29	0.0	0	0.0	0	19.2	4 595	8.6	29	1997/1996
1997/1998	4.4	2 487	5.7	23	0.0	0	0.0	0	10.4	2 487	6.8	23	1998/1997
1998/1999	3.2	1 824	8.1	33	0.0	0	0.0	0	7.6	1 824	9.8	33	1999/1998
1999/2000	8.3	4 708	9.8	40	0.1	14	1.4	1	19.6	4 694	11.5	39	2000/1999
2000/2001	0.6	370	4.4	18	0.6	118	9.5	7	1.1	252	3.3	11	2001/2000
2001/2002	1.7	952	2.5	10	4.7	879	4.1	3	0.3	73	2.1	7	2002/2001
2002/2003	0.2	113	1.7	7	0.3	64	1.4	1	0.2	49	1.8	6	2003/2002
2003/2004	1.0	543	3.2	13	0.6	115	5.4	4	1.8	428	2.7	9	2004/2003
2004/2005	9.9	5 643	6.9	28	25.9	4 819	16.2	12	3.4	824	4.7	16	2005/2004
2005/2006	25.7	14 612	15.7	64	41.1	7 647	23.0	17	7.7	1 843	13.9	47	2006/2005
2006/2007	23.9	13 607	12.8	52	8.4	1 519	9.5	7	11.6	2 774	13.3	45	2007/2006
2007/2008	7.0	3 983	8.8	36	17.4	3 238	21.6	16	3.1	745	5.9	20	2008/2007
2008/2009	2.1	1 213	4.2	17	0.4	83	2.7	2	4.7	1 130	4.4	15	2009/2008
2009/2010	0.1	50	1.0	4	0.3	50	5.4	4	0	0	0	0	2010/2009

(1) تعبر عن قيمة مساهمة القطاع العام في الشركات المشتركة

المصدر: وزارة المالية

(1) All joint venture figures represent value of public sector share

Source: Ministry of Finance



SECTION -11

الباب الحادى عشر

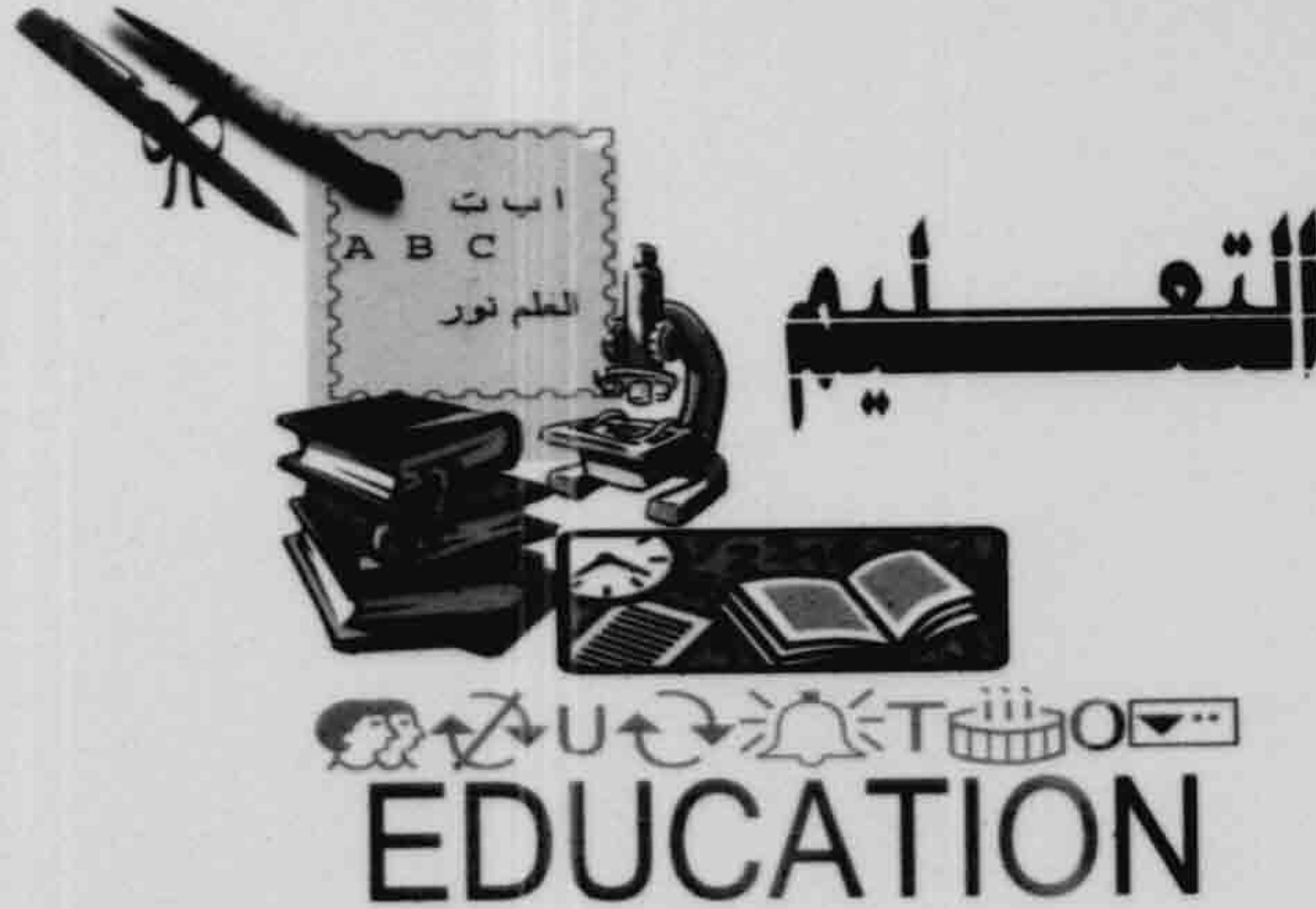



## SECTION (11) EDUCATION

Education is the main element for building human capabilities, and gaining the necessary knowledge for developing the individual to suit the integrated requirements of labor- market.

This section sheds the light on the pre-university education data starting from pre-primary education till general and technical secondary education with all its different kinds : industrial, agricultural and commercial. Also , Al-Azhar education classified according to gender & governorates as well as university education & university members of government & private universities. Also, total degree obtained by the Egyptians from the Egyptian & Foreign Universities.

Their sources are CAPMAS, Ministry of education, Ministry of higher education and Al-Azhar University, Egyptian patent office ,

### Some Difintions:

- 1- **Student / Pupil:** A person enrolled in an educational programme.
- 2- **Enrolment:** Number of pupils or students officially enrolled in a given grade or level of education, regardless of age. Typically, these data are collected at the beginning of the school- year.
- 3- **Graduation:** A person who successfully passes the final year of the educational level or sub-educational level . In some countries, completion occurs as a result of examination or series of examinations. In other countries, it happens after compiling required number of hours for lessons, sometimes this completion are required by both types within some countries.
- 4- **Technical and Vocational education:** This type of programme is designed mainly to lead pupils to acquire the practical skills, knowlage and scientific understanding necessary for employment in a particular occupation or work (or class of occupation or works). Successful completion of such programmes normally leads to a labor-market relevant vocational qualification recognized by the competent authorities (e.g. Ministry of Education, Employers' Associations, etc.) in the country in which it is obtained.

## الباب الحادى عشر التعليم

التعليم هو الأداة الرئيسية لبناء القدرات البشرية واكتساب المعرفة اللازمة لتطوير وتأهيل الفرد ليلائم متطلبات سوق العمل بصورة كاملة .

ويلقى هذا الباب الضوء على بيانات التعليم قبل الجامعى بداية من التعليم قبل الإبتدائى إلى الثانوى العام والفنى من تعليم صناعى وزراعى وتجارى . وكذا التعليم الأزهرى مصنفاً حسب النوع والمحافظة بالإضافة الى التعليم الجامعى وأعضاء هيئة التدريس بالجامعات الحكومية والخاصة وأيضاً الدرجات العلمية التى حصل عليها المصريون من الجامعات المصرية والأجنبية .

ومصادر هذه البيانات الجهاز المركزى للتعبئة العامة والإحصاء ، وزارة التربية والتعليم ، وزارة التعليم العالى ، الأزهر الشريف ، مكتب البرامات المصرى .

### بعض التعريفات:

- ١ - **الطالب / التلميذ:** شخص مقيد فى برنامج تعليمى.
- ٢ - **القييد:** عدد التلاميذ أو الطلاب المسجلين رسمياً فى صف معين أو مستوى من مستويات التعليم، بغض النظر عن السن. يجرى تجميع هذه البيانات عموماً فى مطلع العام الدراسى.
- ٣ - **الخريج:** هو الشخص الذي أكمل بنجاح السنة النهائية من مستوى تعليمى أو مستوى تعليمى فرعى. فى بعض الدول يحدث الإكمال كنتيجة لاجتياز امتحان أو سلسلة من الامتحانات فى دول أخرى فهو يحدث بعد تجميع العدد اللازم من الساعات فى الدروس. وأحياناً يقتضى الإكمال كلا النمطين داخل بعض الدول.
- ٤ - **التعليم التقنى والمهنى:** صمم هذا النوع من البرامج أساساً لكى يكتسب المتخرون فيه ما يلزم من المهارات والدراية العلمية والفهم العملى لاستخدامهم فى عمل معين أو مهنة معينة (أو فى فئة معينة من المهن أو الأعمال). يسمح عادةً بإنجاز هذه البرامج بنجاح فى الحصول على مؤهلات مهنية مناسبة لسوق العمل تعترف بها السلطات المعنية فى البلد الذى تكتسب فيها هذه المؤهلات (مثل وزارة التعليم، ورابطات أرباب العمل، الخ).



- 5 - **Drop-out** : Is known as a pupil who leaves school before the end of a certain phase and he did not attend any other school, or absences from school without permission or an acceptable excuse for a long time .
- 6 - **Illiterate** : Is known in the law (8) of 1991 belongs to literacy that every citizen aged between fourteen and thirty-five and not-enrolled with any school, he did not complete his education until the end of the phase of primary for basic education .
- 7 - **Literacy** : Primary aimed at giving the illiterate student the basic educational skills that would enable him to contact various sources of knowledge and to provide expertises and knowledges, which is appointed to raise his level of education, health, social and vocational opportunities which would allow him to continue his education in various educational stages according to his desires.
- 8 - **Technical learning** : Includes the technical institutes (industrial - commercial - mid social service - mid tourism and hotels - health - mid nursing) in addition to the workers university divisions (industrial-commercial).

٥ - **التسرب** : يعرف التسرب بأنه الطالب الذى يترك المدرسة قبل نهاية المرحلة ولم يلتحق بأى مدرسة أخرى أو التغيب عن المدرسة بدون إذن أو عذر مقبول لمدة طويلة .

٦ - **الأمى** : يعرف الأمى فى القانون رقم (٨) لسنة ١٩٩١ والخاص بمحو الأمية بأنه كل مواطن يتراوح عمره ما بين الرابعة عشر والخامسة والثلاثين من غير المقيدىن بأية مدرسة ولم يصل تعليمه إلى نهاية الحلقة الابتدائية للتعليم الأساسى .

٧ - **محو الأمية** : يستهدف محو الأمية إكساب الدارس الأمى للمهارات التعليمية الأساسية التى تمكنه من الإتصال بمصادر المعرفة المتنوعة وتزويده بالخبرات والمعارف التى تعينه على رفع مستواه التعليمى والصحى والإجتماعى والمهنى مما يتيح الفرص أمامه لمواصلة تعليمه فى المراحل التعليمية المختلفة من رغب ذلك .

٨ - **التعليم الفنى** : ويشمل المعاهد الفنية (الصناعية- التجارية - الخدمة الإجتماعية المتوسطة - السياحة والفنادق المتوسطة - الصحية - التمريض المتوسط) بالإضافة إلى شعبتى الجامعة العمالية (الصناعية - التجارية).

No. (11-1)

جدول رقم (1-11)

PRE-PRIMARY EDUCATION (02/2003 - 10/2011)

التعليم بالمرحلة ما قبل الابتدائي (2011/10-2003/02)

Unit : No.

الوحدة : بالعدد

Item	11/10	10/09	09/08	08/07	07/06	06/05	05/04	04/03	03/02	البيان
Number of schools	8 642	8 212	7 915	7 378	6 688	6 259	5 845	5 310	4 763	عدد المدارس
Number of classes	25 701	24 237	22 997	21 233	19 131	17 945	16 735	15 580	14 557	عدد الفصول
Number of students	851 139	727 835	750 443	678 389	579 889	534 331	494 334	469 942	446 346	عدد الطلبة
Students (Males)	446 271	381 218	393 735	355 816	305 171	281 071	259 252	246 080	233 725	ذكور
Students (Females)	404 868	346 617	356 708	322 573	274 718	253 260	235 082	223 862	212 621	إناث
Average number of students per class	33.1	30.0	32.6	31.9	30.3	29.8	29.5	30.2	30.7	متوسط عدد الطلبة بكل فصل

Figure(11-1)

شكل رقم (1-11)

تطور أعداد المدارس ما قبل الابتدائي (11/10 -03/02)  
Schools Numbers Of Pre-Primary Education  
Development (02/03-10/11)

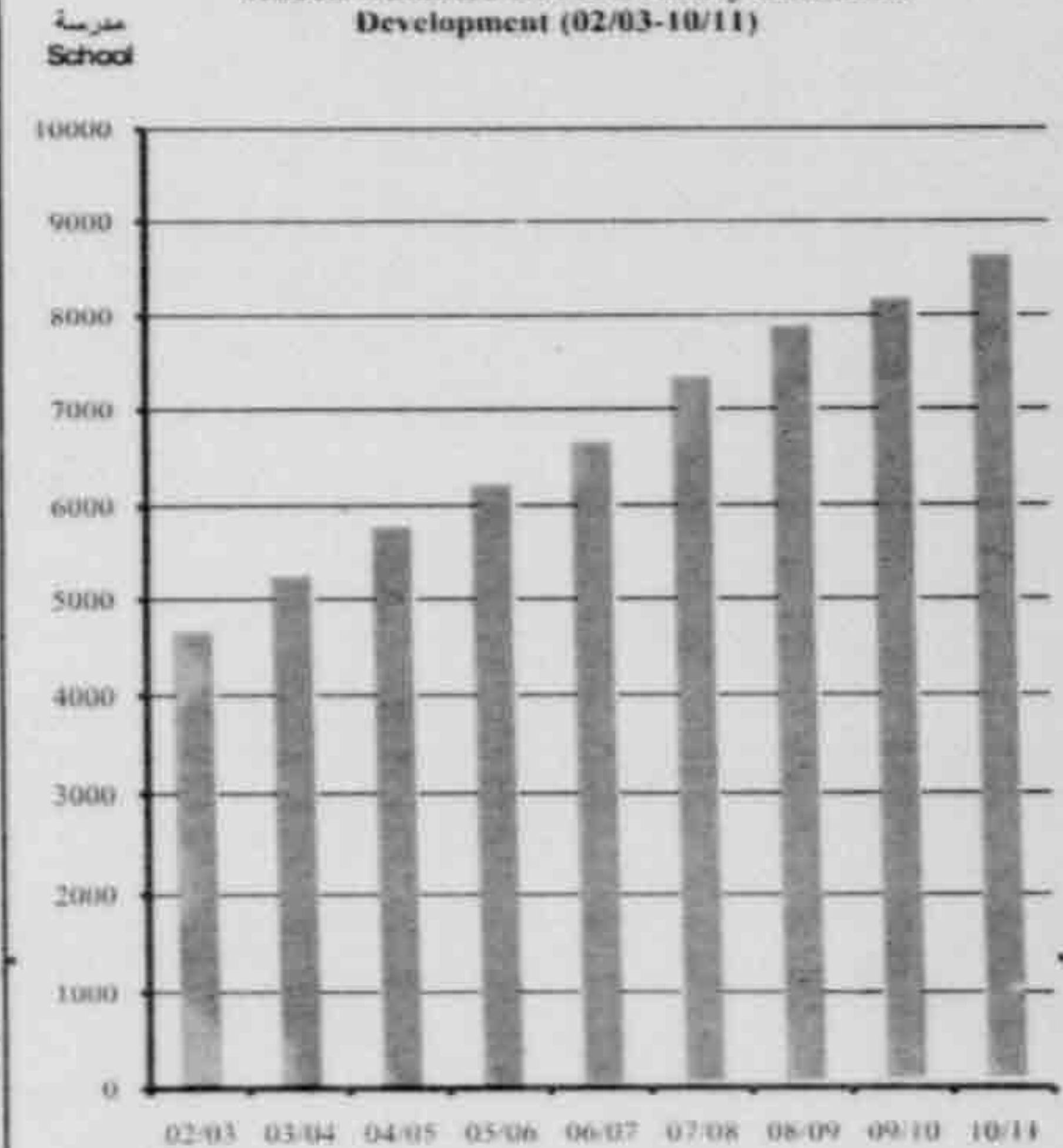



TEACHERS & STUDENTS IN PRE-PRIMARY EDUCATION BY SEX, SECTOR  
AND GOV. (2010/2011)

المدرسون والطلاب بمرحلة التعليم ما قبل الابتدائي طبقا للنوع والقطاع والمحافظات (2011/2010)

Unit : No.

الوحدة : بالعدد

Governorate	خاص						حكومي						المحافظة		
	Private						Governmental								
	المعدل <sup>(1)</sup>	عدد الطلبة			عدد المدرسين			المعدل <sup>(1)</sup>	عدد الطلبة			عدد المدرسين			
		No. of students			No. of teachers				No. of students			No. of teachers			
Rate <sup>(1)</sup>	جملة	طليات	طلبه	جملة	انث	ذكور	Rate <sup>(1)</sup>	جملة	طليات	طلبه	جملة	انث	ذكور		
	Total	Females	Males	Total	Females	Males		Total	Females	Males	Total	Females	Males		
Total	17.4	220 893	106 044	114 849	12 680	12 519	177	35.8	630 246	298 824	331 422	17 600	17 556	44	الاجملى
Cairo	15.4	60 339	29 491	30 848	3 930	3 870	60	31	45 484	21 784	23 700	1 480	1 474	6	القاهرة
Alexandria	17.8	32 269	15 674	16 595	1 810	1 802	8	50	37 297	17 958	19 339	746	746	-	الاسكندرية
Behera	24.8	3 551	1 733	1 818	143	143	-	44	40 076	19 189	20 887	910	910	-	البحيرة
Gharbia	18.9	4 746	2 417	2 329	251	250	1	35	35 270	16 891	18 379	1 000	999	1	الغربية
Kafr El-Sheikh	22.6	294	139	155	13	13	-	33	27 718	13 047	14 671	846	844	2	كفر الشيخ
Menoufia	18.1	3 216	1 482	1 734	178	178	-	33	33 891	16 014	17 877	1 022	1 022	-	المنوفية
Kalyubia	15.4	12 248	5 750	6 498	796	782	14	34	39 469	19 244	20 225	1 153	1 153	-	القليوبية
Dakahlia	17.5	4 941	2 481	2 460	283	281	2	24	35 874	17 099	18 775	1 489	1 487	2	الدقهلية
Damietta	28.8	2 077	987	1 090	72	72	-	29	17 791	8 790	9 001	523	623	-	دمياط
Sharkia	20.3	3 690	1 820	1 870	182	180	2	42	43 024	20 646	22 378	1 018	1 016	2	الشرقية
Port Said	31.6	1 893	934	959	60	60	-	42	6 576	3 094	3 482	156	156	-	بورسعيد
Ismailia	...	2 616	1 270	1 346	...	16	...	19	10 250	4 826	5 424	537	537	-	الاسماعيلية
Suez	22.8	2 824	1 334	1 490	124	124	-	65	9 353	4 531	4 822	145	145	-	السويس
Giza	18.1	31 971	15 120	16 851	1764	1741	23	21	9 882	4 749	5 133	475	472	3	الجيزة

Continued

يتبع

TEACHERS & STUDENTS IN PRE-PRIMARY EDUCATION BY SEX, SECTOR AND GOV. (2010/2011)

المدرسون والطلاب بمرحلة التنظيم ما قبل الابتدائي طبقا للنوع والقطاع والمحافظات (2011/2010)

الوحدة : بالعدد

Unit : No.

Governorate	خاص						حكومي						المحافظة		
	Private						Governmental								
	المعدل <sup>(1)</sup>	عدد الطلبة			عدد المدرسين			المعدل <sup>(1)</sup>	عدد الطلبة			عدد المدرسين			
		No. of students			No. of teachers				No. of students			No. of teachers			
Rate <sup>(1)</sup>	جملة	إناث	ذكور	جملة	إناث	ذكور	Rate <sup>(1)</sup>	جملة	إناث	ذكور	جملة	إناث	ذكور		
	Total	Females	Males	Total	Females	Males		Total	Females	Males	Total	Females	Males		
Fayoum	20.5	3 492	1 644	1 848	170	166	4	49	16 132	7 597	8 535	331	331	-	الفيوم
Beni-Suef	22.1	2 898	1 320	1 578	131	131	-	29.5	31 978	15 111	16 867	1 085	1 085	-	بنى سويف
Menia	22.2	7 316	3 386	3 930	329	328	1	37.7	27 359	13 024	14 335	726	718	8	المنيا
Asyout	18.6	4 657	2 231	2 426	251	250	1	40.0	26 174	12 038	14 136	654	651	3	الاسيوط
Suhag	20.4	4 303	1 903	2 400	211	211	-	56.5	36 649	16 356	20 293	649	643	6	سوهاج
Qena	21.7	1 149	598	551	53	53	-	41.7	29 705	13 656	16 049	712	712	-	قنا
Luxor	30.0	719	275	444	24	24	-	47.4	11 192	5 277	5 915	236	236	-	الإلخسر
Aswan	...	972	465	507	...	...	...	95.9	15 435	7 272	8 163	161	161	-	الاسوان
Matrouh	15.3	675	314	361	44	44	-	88.4	2 740	1 289	1 451	31	31	-	مطروح
ElWadi ElGidid	...	...	...	...	...	...	...	19.3	5 239	2 536	2 703	272	271	1	الوادي الجديد
Red Sea	12.2	1 220	581	639	100	100	-	38.5	4 654	2 282	2 372	121	121	-	البحر الاحمر
North Sinai	17.3	260	117	143	15	15	-	20.4	2 831	1 324	1 507	139	133	6	شمال سيناء
South Sinai	11.9	273	120	153	23	20	3	47.0	1 458	697	761	31	31	-	جنوب سيناء
Helwan	14.9	13 531	6 559	6 972	911	882	29	27.1	14 491	6 829	7 662	535	532	3	الحوال
6 October	15.7	12 753	5 899	6 854	812	783	29	38.7	12 254	5 674	6 580	317	316	1	6 أكتوبر

(1) مطابة لكل مدرس

(1) Students Per Teacher

Source : Ministry of Education

المصدر : وزارة التربية والتعليم



TEACHERS & STUDENTS IN AL-AZHAR KINDERGARTEN  
EDUCATION BY SEX & GOV. 10/2011

المدرسون والطلاب بمرحلة رياض الأطفال الأزهرى طبقا للتوزيع والمحافظات 2011/10

Unit : No.

الوحدة : بالعدد

Governorate	المعدل <sup>(1)</sup>	عدد الطلبة				عدد المدرسين				المحافظة
		No. of students				No. of teachers				
	Rate <sup>(1)</sup>	النسبة	جملة	طليات	طلبه	النسبة	جملة	انث	ذكور	
		%	Total	Females	Males	%	Total	Females	Males	
Total	21	100	60 640	29 564	31 076	100	2 846	2 497	349	الاجملى
Cairo	22	26.1	15 819	7 739	8 080	24.9	710	696	14	القاهرة
Alexandria	38	4.7	2 855	1 312	1 543	2.6	75	74	1	الاسكندرية
Behera	34	2.7	1 650	788	862	1.7	48	48	-	البحيرة
Gharbia	32	2.1	1 262	680	582	1.4	39	38	1	الغربية
Kafr El-Sheikh	27	0.8	459	213	246	0.6	17	16	1	كفر الشيخ
Menoufia	39	5.4	3 289	1 522	1 767	3.0	84	83	1	المنوفية
Kalyubia	19	3.8	2 282	1 037	1 245	4.3	122	96	26	القليوبية
Dakahlia	31	4.3	2 602	1 281	1 321	2.9	83	83	-	الدقهلية
Darnietta	27	5.6	3 426	1 657	1 769	4.5	129	129	-	دمياط
Sharkia	12	6.5	3 957	1 991	1 966	11.5	328	227	101	الشرقية
Port Said	31	0.5	305	169	136	0.4	10	10	-	بورسعيد
Ismailia	33	2.3	1 398	659	739	1.5	42	42	-	الاسماعيلية
Suez	252	2.1	1 258	610	648	0.2	5	1	4	السويس
Giza	16	4.8	2 927	1 435	1 492	6.4	183	138	45	الجيزة

Continued

TEACHERS & STUDENTS IN AL-AZHAR KINDERGARTEN  
EDUCATION BY SEX & GOV. 10/2011

المدرسون والطلاب بمرحلة رياض الأطفال الازهرى طبقا للنوع والمحافظات 2011/10

الوحدة : بالعدد

Unit : No.

Governorates	المعدل <sup>(1)</sup> Rate <sup>(1)</sup>	عدد الطلبة				عدد المدرسين				المحافظة
		No. of students				No. of teachers				
		النسبة %	جملة Total	طليات Females	طلبه Males	النسبة %	جملة Total	اناث Females	ذكور Males	
Fayoum	17	1.0	628	312	316	1.3	38	38	-	الفيوم
Beni-Suef	38	0.7	453	204	249	0.4	12	12	-	بنى سويف
Menia	12	2.0	1 207	530	677	3.4	98	48	50	المنيا
Asyut	17	2.8	1 681	754	927	3.4	97	94	3	اسيوط
Subag	33	2.5	1 488	637	851	6.3	45	24	21	سوهاج
Qena	35	1.6	951	455	496	0.9	27	27	-	قنا
Luxor	90	0.1	90	45	45	0.1	1	-	1	الاقصر
Aswan	48	1.4	860	411	449	24.0	18	18	-	اسوان
Matrouh	45	0.3	181	94	87	8.3	4	4	-	مطروح
El-Wadi ElGhdid	23	0.8	457	211	246	0.7	20	20	-	الوادي الجديد
Red Sea	17	1.3	768	387	381	1.6	46	39	7	البحر الاحمر
North Sinai	18	0.2	123	68	55	0.2	7	7	-	شمال سيناء
South Sinai	16	0.3	206	96	110	0.5	13	13	-	جنوب سيناء
Helwan	16	8.4	5 104	2 770	2 334	11.6	329	311	18	حلوان
6 October	14	4.9	2 954	1 497	1 457	7.6	216	161	55	6 أكتوبر

(1) طفلة لكل مدرس

(1) Students per teacher

Source : Al- Azhar Al- sherif

المصدر : الازهر الشريف



No. (11-4)

جدول رقم (4-11)

PRIMARY EDUCATION (00/2001 - 10/2011)

التعليم في المرحلة الابتدائية (2001/00 - 2011/10)

(GENERAL PRIMARY EDUCATION)

(التعليم الابتدائي العام)

Unit : No.

الوحدة : بالعدد

Item	11/10	10/09	09/08	08/07	07/06	06/05	05/04	04/03	03/02	02/01	01/00	البيان
Number of schools	17 111	16 951	16 866	16 720	16 564	16 412	16 369	16 159	15 946	15 653	15 546	عدد المدارس
Number of classes	223 301	242 676	212 084	209 340	207 232	205 389	203 676	176 621	175 455	174 451	173 724	عدد الفصول
Total students	9 506 363	9 334 322	9 207 323	9 051 032	8 882 797	8 784 289	8 634 115	7 214 826	7 163 620	7 141 303	7 142 127	جملة عدد الطلبة
Students (Males)	4 920 738	4 825 942	4 757 771	4 678 331	4 594 994	4 550 107	4 483 296	3 760 893	3 754 241	3 758 391	3 774 009	ذكور
Students (Females)	4 585 625	4 508 380	4 449 552	4 372 501	4 287 803	4 225 182	4 150 819	3 453 933	3 411 379	3 382 912	3 368 118	إناث
Average number of students per class	43	38	43	43	43	43	42	41	41	41	41	متوسط عدد الطلبة بكل فصل

Figure (11-2)

شكلي رقم (2-11)

تطور أعداد الفصول بالتعليم الابتدائي العام (01/00 - 10/2011)

Development of No. of Classes in General Primary Education (00/01 -10/2011)

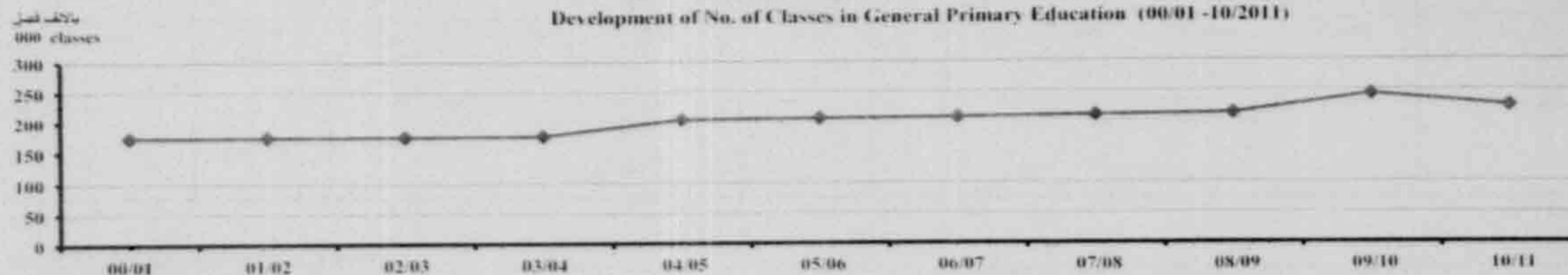

Source : Ministry of Education

المصدر : وزارة التربية والتعليم

No.(11-5)

TEACHERS & STUDENTS IN PRIMARY EDUCATION BY SEX , SECTOR  
& GOV.(2010/2011)

المدرسون والطلاب بمرحلة التعليم الابتدائي طبقا للنوع والقطاع والمحافظات (2011/2010)

الوحدة : بالعدد

Unit : No.

Governorate	خاص						حكومي						المحافظة		
	Private						Governmental								
	المعدل <sup>(1)</sup>	عدد الطلبة			عدد المدرسين			المعدل <sup>(1)</sup>	عدد الطلبة			عدد المدرسين			
		No. of students			No. of teachers				No. of students			No. of teachers			
Rate <sup>(2)</sup>	جملة	إناث	ذكور	جملة	إناث	ذكور	Rate <sup>(2)</sup>	جملة	إناث	ذكور	جملة	إناث	ذكور		
	Total	Females	Males	Total	Females	Males		Total	Females	Males	Total	Females	Males		
Total	18.9	819 182	392 919	426 263	43 341	33 511	9 830	27.1	8 687 181	4 192 706	4 494 475	321 080	180 445	140 635	الاجملى
Cairo	16.8	231 266	113 946	117 320	13 755	10 925	2 830	28.1	530 880	257 649	273 231	18 913	11 345	7 668	القاهرة
Alexandria	17.9	98 456	47 613	50 843	5 508	4 555	953	33.9	436 618	209 214	227 404	12 884	8 459	4 425	الاسكندرية
Behera	20.0	14 197	6 897	7 300	709	564	145	30.3	592 984	289 117	303 867	19 580	9 590	9 990	البحيرة
Gharbia	20.9	21 898	10 803	11 095	1 048	730	318	29.3	437 209	213 561	223 648	14 935	7 523	7 412	الغربية
Kafr El-Sheikh	32.5	1 138	536	602	35	23	12	24.7	299 563	149 045	150 518	12 151	7 378	4 773	كفر الشيخ
Menoufia	18.2	14 879	6 954	7 925	818	492	326	22.4	406 016	197 991	208 025	18 152	11 081	7 071	المنوفية
Kalyubia	18.5	45 896	21 448	24 448	2 483	1 966	517	28.1	560 490	273 658	286 832	19 948	11 804	8 144	القليوبية
Dakahlia	20.5	21 554	10 775	10 779	1 053	737	316	22.6	600 554	292 002	308 552	26 543	17 007	9 536	الدقهلية
Damietta	24.3	7 399	3 558	3 841	305	222	83	16.2	144 441	69 402	75 039	8 916	6 032	2 884	دمياط
Sharkia	22.0	15 530	7 368	8 162	707	455	252	24.5	655 377	323 099	332 278	26 751	15 517	11 234	الشرقية
Port Said	31.4	6 717	3 367	3 350	214	172	42	14.5	58 568	27 909	30 659	4 029	2 789	1 240	بورسعيد
Ismailia	182.7	7 309	3 571	3 738	40	17	23	24.9	120 433	58 600	61 833	4 827	3 539	1 288	الإسماعيلية
Suez	19.9	7 377	3 644	3 733	371	269	102	20.3	63 172	30 503	32 669	3 114	2 507	607	السويس
Giza	20.6	133 551	63 898	69 653	6 471	5 074	1 397	34.0	286 327	140 036	146 291	8 431	5 305	3 126	الجيزة
Fayoum	19.6	14 239	6 663	7 576	726	470	256	32.1	317 487	149 197	168 290	9 881	4 561	5 320	الفيوم

Continued



No.(11-5) (Cont.)

تابع جدول رقم ( 5-11 )

TEACHERS & STUDENTS IN PRIMARY EDUCATION BY SEX , SECTOR  
& GOV.(2010/2011)

المدرسون والطلاب بمرحلة التعليم الابتدائي طبقا للنوع والقطاع والمحافظات (2011/2010)

Unit : No.

الوحدة : بالعدد

Governorate	خاص						حكومي						المحافظة		
	Private						Governmental								
	المعدل <sup>(1)</sup>	عدد الطلبة			عدد المدرسين			المعدل <sup>(1)</sup>	عدد الطلبة			عدد المدرسين			
		No. of students			No. of teachers				No. of students			No. of teachers			
Rate <sup>(1)</sup>	جملة	إناث	ذكور	جملة	إناث	ذكور	Rate <sup>(1)</sup>	جملة	إناث	ذكور	جملة	إناث	ذكور		
	Total	Females	Males	Total	Females	Males		Total	Females	Males	Total	Females	Males		
Beni-Suef	19.0	9 885	4 489	5 396	521	327	194	27.8	308 337	143 991	164 346	11 083	5 354	5 729	بنى سويف
Minia	24.1	30 062	14 060	16 002	1 246	920	326	39.6	603 233	283 147	320 086	15 221	7 399	7 822	المنيا
Assiut	20.3	15 772	7 298	8 474	777	663	114	30.8	469 693	218 593	251 100	15 274	7 528	7 746	أسيوط
Suhag	20.1	15 263	6 613	8 650	758	615	143	26.1	483 629	232 431	251 198	18 526	8 776	9 750	سوهاج
Qena	24.4	3 971	1 811	2 160	163	140	23	25.0	319 565	154 354	165 211	12 781	5 245	7 536	قنا
Luxor	23.6	3 001	1 426	1 575	127	98	29	18.9	111 561	54 486	57 075	5 918	2 748	3 170	الأقصر
Aswan	---	2 074	978	1 096	---	---	---	20.0	151 646	74 932	76 714	7 585	4 166	3 419	أسوان
Matrouh	16.3	1 700	752	948	104	78	26	33.8	46 447	21 472	24 975	1 373	726	647	مطروح
ElWadi ElGidid	---	---	---	---	---	---	---	5.9	24 723	12 025	12 698	4 185	2 330	1 855	الوادي الجديد
Red Sea	12.9	3 186	1 480	1 706	247	162	85	19.2	29 853	14 193	15 660	1 558	963	595	البحر الاحمر
North Sinai	16.3	1400	627	773	86	63	23	13.3	51 399	24 319	27 080	3 361	1 756	1 605	شمال سيناء
South Sinai	7.9	543	258	285	69	19	50	18.9	10 602	4 997	5 605	560	233	325	جنوب سيناء
Helwan	17.0	44 440	20 946	23 494	2 607	2 053	554	30.5	218 291	104 599	113 692	7 147	4 579	2 568	حلوان
6 October	19.4	46 479	21 140	25 339	2 393	1 702	691	46.7	348 083	168 184	179 899	7 453	4 303	3 150	6 أكتوبر

(1) Students per teacher

(1) طلبة لكل مدرس

Source : Ministry of Education

المصدر : وزارة التربية والتعليم

Item	11/10	10/09	09/08	08/07	07/06	06/05	05/04	04/03	03/02	02/01	01/00	البيان
Number of institutes	3 451	3 423	3 355	3 222	3 191	3 090	2 983	2 901	2 822	2 736	2 657	عدد المعاهد
Number of classes	33 559	36 781	32 455	31 348	30 060	28 411	26 741	25 112	24 013	23 582	22 861	عدد الفصول
Total students	1192 922	1205 712	1199 864	1148 101	1100 026	1010 302	926 081	821 217	763 113	726 058	698 916	جملة عدد الطلبة
Males	656 848	669 327	675 655	654 354	634 311	592 010	550 001	496 083	467 643	450 703	437 515	مطبه
Females	536 074	536 385	524 209	493 747	465 715	418 292	376 080	325 134	295 470	275 355	261 401	مطبات
Average number of students per class	36	33	37	37	36	36	35	33	32	31	31	متوسط عدد الطلبة بكل فصل

شكل رقم (11-3)

Figure (11-3)

تطور أعداد الفصول بالتعليم الأزهرى الابتدائى (2001/00 - 2011/10)

Development Of No. Of Classes In Al- Azhar Primary Education (00/2001 - 10/2011)

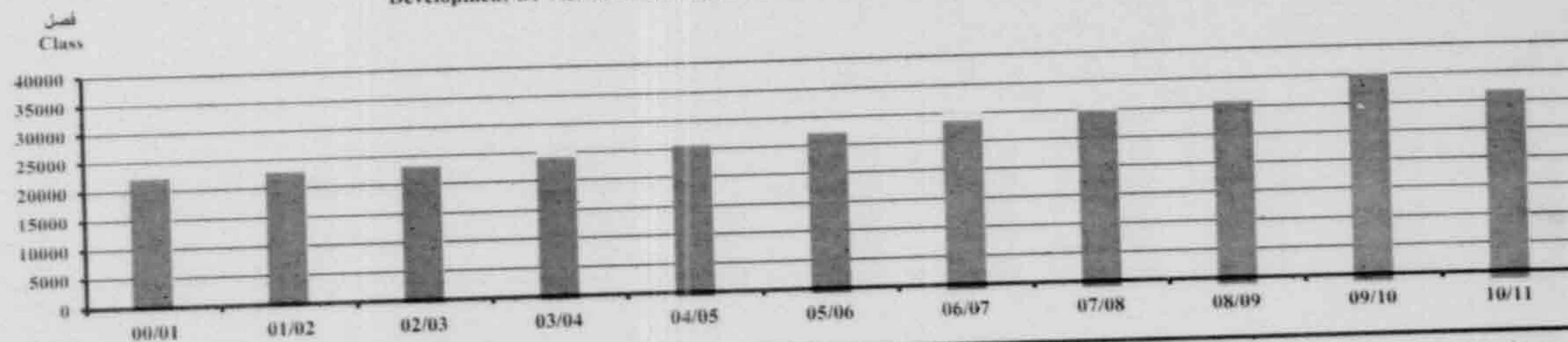

المصدر: الأزهر الشريف



TEACHERS & STUDENTS IN AL-AZHAR PRIMARY EDUCATION BY  
SEX & GOV. 10/2011

المدرسون والطلبة بمرحلة التعليم الابتدائي الازهرى طبقا للنوع والمحافظات 2011/10

Unit : No.

الوحدة : بالعدد

Governorate	المعدل <sup>(1)</sup>	عدد الطلبة				عدد المدرسين				المحافظة
		No. of students				No. of teachers				
	Rate <sup>(1)</sup>	النسبة	جملة	مطلبات	طلبه	النسبة	جملة	نات	ذكور	
		%	Total	Females	Males	%	Total	Females	Males	
Total	17	100	1 192 922	536 074	656 848	100	68 597	30 236	38 361	الاجملى
Cairo	15	5.1	61 177	30 365	30 812	6.0	4 086	2 427	1 659	القاهرة
Alexandria	18	2.2	26 265	12 313	13 952	2.1	1 437	920	517	الاسكندرية
Behera	22	7.5	89 856	36 112	53 744	6.0	4 113	1 421	2 692	البحيرة
Gharbia	13	6.8	81 035	37 486	43 549	8.8	6 052	2 848	3 204	الغربية
Kafir El-Sheikh	19	5.6	67 107	29 081	38 026	5.2	3 561	1 278	2 283	كفر الشيخ
Menoufia	14	4.1	49 018	23 069	25 949	5.0	3 428	1 695	1 733	المنوفية
Kalyubia	19	3.7	43 591	20 132	23 459	3.4	2 308	986	1 322	القليوبية
Dakahlia	16	8.3	98 897	45 668	53 229	8.7	5 995	3 207	2 788	الدقهلية
Damietta	18	1.4	16 858	8 030	8 828	1.4	955	438	517	دمياط
Sharkia	18	11.5	137 353	59 730	77 623	11.3	7775	3 039	4736	الشرقية
Port Said	15	0.5	5 666	3 064	2 602	0.6	381	252	129	بورسعيد
Ismailia	18	1.7	19 981	9 182	10 799	1.6	1 110	615	495	الاسماعيلية
Suez	17	0.6	6 623	3 231	3 392	0.6	392	291	101	السويس
Giza	22	1.6	18 910	9 755	9 155	1.3	866	607	259	الجيزة

Continued

تابع

No. (11-7) (Cont.)

TEACHERS & STUDENTS IN AL-AZHAR PRIMARY EDUCATION BY  
SEX & GOV. 10/2011

المدرسون والطلبة بمرحلة التعليم الابتدائي الأزهرى طبقا للنوع والمحافظات 2011/10

الوحدة : بالعدد

Unit : No.

Governorate	المعدل <sup>(1)</sup>	عدد الطلبة				عدد المدرسين				المحافظة
		No. of students				No. of teachers				
		النسبة	جملة	طليات	طلبه	النسبة	جملة	اثاث	ذكور	
		Rate <sup>(1)</sup>	Total	Females	Males	%	Total	Females	Males	
		%	Total	Females	Males	%	Total	Females	Males	
Fayoum	24	3.0	35 852	16 052	19 800	2.2	1 494	431	1 063	الفيوم
Beni-Suef	22	2.9	34 476	14 737	19 739	2.3	1 564	611	953	بنى سويف
Menia	21	4.1	49 208	19 880	29 328	3.5	2 392	930	1 462	المنيا
Axyout	16	4.7	56 560	24 275	32 285	5.0	3 462	1 617	1 845	أسيوط
Suhag	17	8.7	104 141	45 225	58 916	8.7	5 985	1 875	4 110	سوهاج
Qena	16	4.4	53 019	22 334	30 685	4.9	3 327	1 266	2 061	قنا
Luxor	15	1.5	17 591	8 032	9 559	1.7	1 142	405	737	الأقصر
Aswan	12	1.2	14 281	6 111	8 170	1.8	1 216	448	768	أسوان
Matrouh	12	0.5	5 859	2 711	3 148	0.7	485	183	302	مطروح
El-Wadi ElGidid	6	0.2	2 771	1 272	1 499	0.7	484	290	194	الوادي الجديد
Red Sea	11	0.3	3 756	1 849	1 907	0.5	355	164	191	البحر الاحمر
North Sinai	12	0.6	6 789	3 307	3 482	0.8	548	208	340	شمال سيناء
South Sinai	6	0.2	2 446	1 188	1 258	0.6	378	125	253	جنوب سيناء
Helwan	20	2.7	32 295	16 313	15 982	2.4	1 649	966	683	حلوان
6 Octobre	31	4.3	51 541	25 570	25 971	2.4	1 657	693	964	6 أكتوبر

(1) طلبة لكل مدرس

المصدر : الأزهر الشريف

(1) Students per teacher

Source : Al- Azhar Al- sherif



Unit : No.

الوحدة : بالعدد

Item	11/10	10/09	09/08	08/07	07/06	06/05	(1) 05/04	04/03	03/02	02/01	01/00	البيان
Number of Schools	10 113	9 854	9 655	9 440	9 146	8 958	8 757	8 597	8 252	7 993	7 772	عدد المدارس
Number of Classes	103 018	110 760	95 885	93 189	75 030	73 362	73 725	100 183	100 698	101 004	100 884	عدد الفصول
Total students	4 153 142	4 041 072	3 964 948	3 781 251	2 878 042	2 811 127	2 889 212	4 183 587	4 268 319	4 393 211	4 427 944	جملة عدد الطلبة
Males	2 105 980	2 049 909	2 014 037	1 920 178	1 493 328	1 459 421	1 514 794	2 181 843	2 241 848	2 318 243	2 346 666	طلبة
Females	2 047 162	1 991 163	1 950 911	1 861 073	1 384 714	1 351 706	1 374 418	2 001 744	2 026 471	2 074 968	2 081 278	طالبات
Average number of students per class	40	36	41	41	38	38	39	42	42	43	44	متوسط عدد الطلبة بكل فصل

Figure (11-4)

تطور أعداد الفصول بالتعليم الإعدادي العام (2011/10 - 01/00)

شكل رقم (4-11)

Development Of No. Of Classes In General Preparatory Education (00/01 - 10/11)

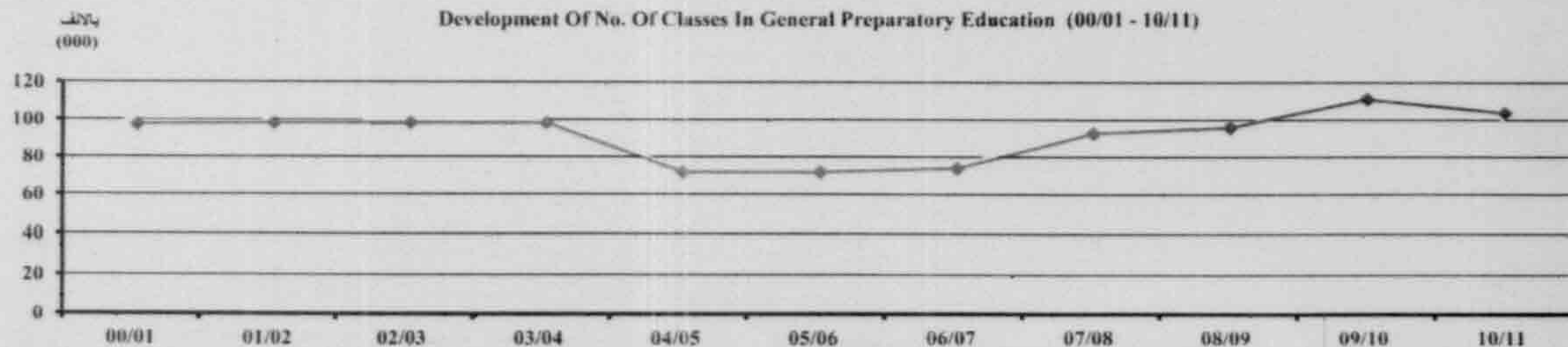

(1) As of the school year 04/05, the sixth grade was added to the primary stage

(1) اعتباراً من العام الدراسي 05/04 تم إضافة الصف السادس إلى المرحلة الابتدائية

Source : Ministry of Education

المصدر : وزارة التربية والتعليم

No. (11-9 )

PREPARATORY EDUCATION (03/04 - 10/2011)

PREPARATORY EDUCATION : (GENERAL - PROFESSIONAL - SPORTS)

التعليم الإعدادي : (عام - مهني - رياضي)

الوحدة : بالعدد

Unit : No.

Item	11/10	10/09	09/08	08/07	07/06	06/05	05/04	04/03	البيان
<b>التعليم الإعدادي العام</b>									
No. of schools	9 806	9 541	9 340	9 127	8 834	8 657	8 458	8 300	عدد المدارس
No. of classes	100 265	107 848	93 312	90 495	72 423	70 589	70 847	96 973	عدد الفصول
Total students	4 024 841	3 913 548	3 846 616	3 663 527	2 760 764	2 688 188	2 754 142	4 029 039	جملة عدد الطلبة
Average number of students per class	40	36	41	40	38	38	39	42	متوسط عدد الطلبة بكل فصل
<b>التعليم الإعدادي المهني</b>									
No. of schools	273	279	281	280	281	272	270	270	عدد المدارس
No. of classes	2 600	2 748	2 409	2 523	2 488	2 640	2 742	3 074	عدد الفصول
Total students	124 579	123 586	114 162	113 412	114 350	119 538	131 736	150 925	جملة عدد الطلبة
Average number of students per class	48	45	47	45	46	45	48	49	متوسط عدد الطلبة بكل فصل
<b>التعليم الإعدادي الرياضي</b>									
No. of schools	34	34	34	33	31	29	29	27	عدد المدارس
No. of classes	153	164	164	171	119	133	136	136	عدد الفصول
Total students	3 722	3 938	4 170	4 312	2 928	3 401	3 334	3 623	جملة عدد الطلبة
Average number of students per class	24	24	25	25	25	26	25	27	متوسط عدد الطلبة بكل فصل

المصدر : وزارة التربية والتعليم



No.(11-10)

جدول رقم (10-11)

TEACHERS & STUDENTS IN PREPARATORY EDUCATION BY SEX,SECTOR  
& GOV( 2010/2011)

المدرسون والطلاب بمرحلة التعليم الاعدادي طبقا للنوع والقطاع والمحافظات (2011/2010)

Unit : No.

الوحدة : بالعدد

Governorate	خاص						حكومي						المحافظة		
	Private						Governmental								
	المعدل <sup>(1)</sup>	عدد الطلبة			عدد المدرسين			المعدل <sup>(1)</sup>	عدد الطلبة			عدد المدرسين			
		No. of students			No. of teachers				No. of students			No. of teachers			
Rate <sup>(1)</sup>	جملة	طليات	طلبه	جملة	انث	ذكور	Rate <sup>(1)</sup>	جملة	طليات	طلبه	جملة	انث	ذكور		
	Total	Females	Males	Total	Females	Males		Total	Females	Males	Total	Females	Males		
Total	12.3	248 241	117 638	130 603	20 103	10 026	10 077	19.3	3 897 701	1 929 524	1 968 177	201 968	97 257	104 711	الاجملى
Cairo	12.1	85 822	41 113	44 709	7 110	3 587	3 523	15.4	260 447	130 554	129 893	16 924	9 126	7 798	القاهرة
Alexandria	12.9	32 027	15 082	16 945	2 486	1 539	947	15.0	188 711	94 594	94 117	12 589	6 541	6 048	الاسكندرية
Behera	9.5	2 004	849	1 155	212	123	89	23.4	265 372	134 022	131 350	11 343	4 449	6 894	البحيرة
Gharbia	14.6	3 917	1 861	2 056	268	123	145	16.0	208 101	104 147	103 954	12 998	6 810	6 188	الغربية
Kafr El-Sheikh	7.0	147	57	90	21	11	10	17.1	133 313	68 753	64 560	7 802	3 662	4 140	كفر الشيخ
Menoufia	11.6	3 757	1 650	2 107	325	155	170	16.2	185 362	91 538	93 824	11 415	6 082	5 333	المنوفية
Kalyubia	12.4	14 001	6 069	7 932	1 129	552	577	24.7	220 444	110 217	110 227	8 925	4 388	4 537	القليوبية
Dakahlia	17.9	4 713	2 339	2 374	264	129	135	16.5	267 464	135 738	131 726	16 258	8 485	7 773	الدقهلية
Damieta	18.7	1 587	753	834	85	49	36	11.8	63 420	32 442	30 978	5 360	3 133	2 227	دمياط
Sharkia	13.7	3 956	1 873	2 083	288	135	153	18.1	296 957	151 195	145 762	16 392	7 856	8 536	الشرقية
Port Said	15.7	1 730	773	957	110	69	41	12.2	28 473	14 049	14 424	2 342	1 392	950	بورسعيد
Ismailia	42.7	1 795	732	1 063	42	18	24	18.5	56 008	27 873	28 135	3 030	1 582	1 448	الاسماعيلية
Suez	13.9	2 578	1 120	1 458	186	103	83	16.1	30 512	15 004	15 508	1 894	1 110	784	السويس

Continued

No.(11-10) (Cont.)

## TEACHERS &amp; STUDENTS IN PREPARATORY EDUCATION BY SEX, SECTOR &amp; GOV( 2010/2011)

Unit : No.

تابع جدول رقم (10-11)

المدرسون والطلاب بمرحلة التنظيم الاعدادي طبقا للنوع والقطاع والمحافظات (2011/2010)

الوحدة : بالعدد

Governorate	خاص						حكومي						المحافظة		
	Private						Governmental								
	المعدل <sup>(1)</sup>	عدد الطلبة			عدد المدرسين			المعدل <sup>(1)</sup>	عدد الطلبة			عدد المدرسين			
		No. of students			No. of teachers				No. of students			No. of teachers			
Rate <sup>(1)</sup>	جملة	إناث	ذكور	جملة	إناث	ذكور	Rate <sup>(1)</sup>	جملة	إناث	ذكور	جملة	إناث	ذكور		
	Total	Females	Males	Total	Females	Males		Total	Females	Males	Total	Females	Males		
Giza	14.0	48 506	22 196	26 310	3 455	1 468	1 987	22.1	131 897	66 633	65 264	5 980	3 116	2 864	الجيزة
Fayoum	12.0	3 655	1 435	2 220	304	111	193	27.2	148 430	71 251	77 179	5 454	2 521	2 933	الفيوم
Beni-Suef	16.7	2 336	992	1 344	140	64	76	24.4	137 638	67 385	70 253	5 649	2 334	3 315	بنى سويف
Menia	18.0	5 155	2 313	2 842	287	130	157	23.8	261 441	124 884	136 557	11 004	4 219	6 785	المنيا
Asyout	17.9	2 795	1 259	1 536	156	86	70	24.9	215 390	103 162	112 228	8 641	3 546	5 095	أسيوط
Suhag	13.1	2 329	760	1 569	178	88	90	21.2	212 974	103 942	109 032	10 024	4 357	5 667	سوهاج
Qena	19.4	484	215	269	25	14	11	23.3	159 243	77 049	82 194	6 821	2 679	4 142	قنا
Luxor	13.7	494	205	289	36	25	11	21.4	57 891	28 218	29 673	2 707	1 076	1 631	الأقصر
Aswan	...	118	39	79	...	...	...	17.4	70 582	34 959	35 623	4 064	2 083	1 981	أسوان
Matrouh	6.5	440	138	302	68	36	32	30.6	18 490	6 900	11 590	605	230	375	مطروح
ElWadi ElGidid	...	...	...	...	...	...	...	4.9	10 591	5 093	5 498	2 154	1044	1 110	الوادي الجديد
Red Sea	5.2	606	303	303	116	69	47	12.3	13 713	6 618	7 095	1 115	583	532	البحر الاحمر
North Sinai	7.2	311	114	197	43	10	33	10.1	19 953	8 961	10 992	1978	953	1 025	شمال سيناء
South Sinai	2.3	80	39	41	35	5	30	8.4	3 586	1 634	1 952	427	148	279	جنوب سيناء
Helwan	6.7	9 415	7 492	1 923	1 403	716	687	22.0	93 282	44 711	48 571	4 239	2 066	2 173	حلوان
6 October	10.1	13 483	5 867	7 616	1 331	611	720	36.0	138 016	67 998	70 018	3 834	1 686	2 148	6 أكتوبر

(1) Students per teacher

Source : Ministry of Education

(1) طلبة لكل مدرس

المصدر : وزارة التربية والتعليم



No.(11-11)

PREPARATORY EDUCATION (00/01 - 10/2011)

(AL-AZHAR PREP. EDUCATION )

Unit : No.

جدول رقم (11-11)

التعليم بالمرحلة الاعدادية (2011/10 - 01/00)

(التعليم الاعدادي الأزهرى)

الوحدة : بالعدد

Item	11/10	10/09	09/08	08/07	07/06	06/05	05/04	04/03	03/02	02/01	01/00	البيان
Number of institutes	3 101	3 024	2 933	2 808	2 656	2 551	2 452	2 355	2 230	2 091	1 946	عدد المعاهد
Number of classes	14 806	15 691	13 505	12 589	11 246	10 932	10 745	11 038	10 585	10 209	10 035	عدد الفصول
Total students	468 491	433 064	402 150	366 356	339 446	332 962	329 708	333 430	324 209	313 265	322 332	جملة عدد الطلبة
Males	271 591	251 788	238 801	220 697	211 878	210 676	209 287	214 278	208 316	201 741	209 273	طلبة
Females	196 900	181 276	163 349	145 659	127 568	122 286	120 421	119 152	115 893	111 524	113 059	طليات
Average number of students per class	32	28	30	29	30	30	31	30	31	31	32	متوسط عدد الطلبة بكل فصل

Figure (11-5)

عدد المعاهد والفصول في المرحلة الاعدادية بالتنظيم الأزهرى ( 2011 /10- 2001/00 )  
 No. of Institutes & Classes in Al-Azhar Preparatory Education (00/2001 - 10/2011 )

شكل رقم (11-5)

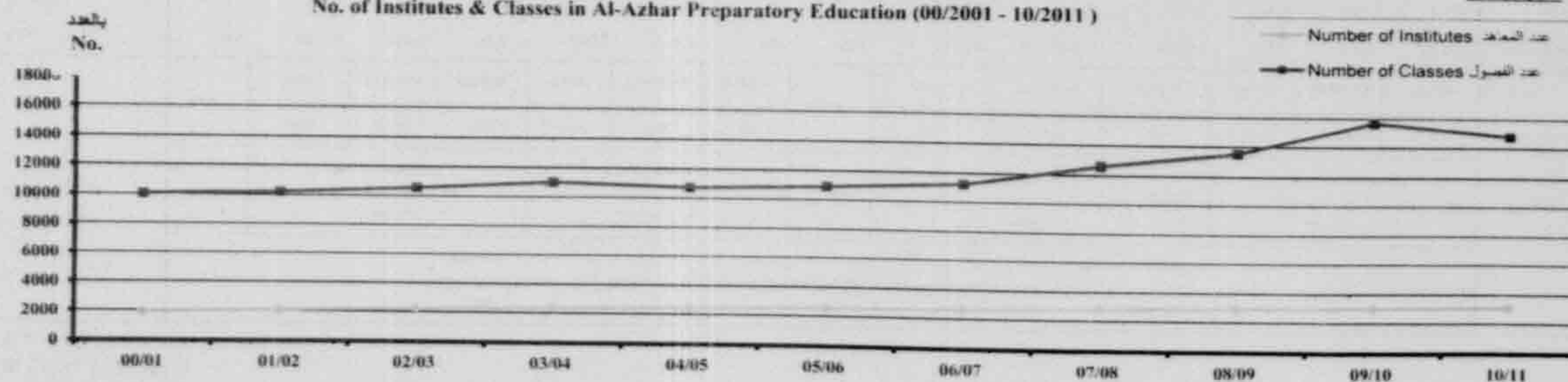

Source: Al-Azhar Al Sherif

المصدر: الأزهر الشريف

TEACHERS & STUDENTS IN AL-AZHAR PREPARATORY EDUCATION BY SEX  
&GOV. 10/2011

المدرسون والطلبة طبقا للنوع والمحافظات بمرحلة التعليم الاعدادى الازهرى 2011/10

الوحدة : بالعدد

Unit : No.

Governorate	المعدل <sup>(1)</sup>		عدد الطلبة			عدد المدرسين			المحافظة	
	Rate <sup>(2)</sup>	%	No. of students			No. of teachers				
			جملة	طلبات	طلبه	%	جملة	نث		ذكور
Total	11	100	468 491	196 900	271 591	100	42 427	15 184	27 243	الاجملى
Cairo	8.7	4.1	19 410	9 307	10 103	5.3	2 240	1 181	1 059	القاهرة
Alexandria	8.8	1.4	6 611	3 017	3 594	1.8	752	360	392	الاسكندرية
Behera	13.8	7.5	34 947	12 706	22 241	6.0	2 536	755	1 781	البحيرة
Gharbia	7.8	6.4	29 973	13 356	16 617	9.0	3 836	1 277	2 559	الغربية
Kafr El-Sheikh	15.2	7.1	33 286	13 969	19 317	5.1	2 183	722	1 461	كفر الشيخ
Menoufia	7.3	3.8	17 846	8 049	9 797	5.8	2 459	942	1 517	المنوفية
Kalyubia	16.6	3.3	15 246	6 529	8 717	2.2	917	363	554	القليوبية
Dakahlia	9.6	8.6	40 130	18 522	21 608	9.8	4 176	1 633	2 543	الدقهلية
Damietta	8.1	1.4	6 713	3 208	3 505	1.9	824	314	510	دمياط
Sharkia	10.8	12.5	58 769	24 037	34 732	12.8	5 429	1 670	3 759	الشرقية
Port Said	11.0	0.4	2 033	1 098	935	0.4	184	90	94	بورسعيد
Ismailia	12.8	1.5	7 051	2 930	4 121	1.3	549	292	257	الاسماعيلية
Suez	8.3	0.4	1 717	890	827	0.5	207	148	59	السويس

Continued

تابع



TEACHERS & STUDENTS IN AL-AZHAR PREPARATORY EDUCATION BY SEX  
&GOV. 10/2011

المدرسون والطلبة طبقا للنوع والمحافظات بمرحلة التعليم الاعدادى الازهرى 2011/10

Unit : No.

الوحدة : بالعدد

Governorate	المعدل <sup>(1)</sup>	عدد الطلبة				عدد المدرسين				المحافظة
		No. of students				No. of teachers				
	Rate <sup>(1)</sup>	%	جملة	طليات	طلبه	%	جملة	نث	ذكور	
			Total	Females	Males		Total	Females	Males	
Giza	14.7	1.2	5 752	3 796	1 956	0.9	390	203	187	الجيزة
Fayoum	14.0	2.5	11 840	4 899	6 941	2.0	844	444	400	الفيوم
Beni-Suef	14.7	2.8	12 945	4 970	7 975	2.1	878	357	521	بنى سويف
Menia	14.0	3.9	18 332	6 478	11 854	3.1	1 314	512	802	المنيا
Asyout	11.0	3.9	18 477	7 110	11 367	3.9	1 673	685	988	الاسيوط
Suhag	11.8	10.0	46 641	18 659	27 982	9.3	3 957	978	2 979	سوهاج
Qena	14.1	5.6	26 009	9 290	16 719	4.3	1 841	459	1 382	قنا
Luxor	14.3	2.6	12 206	5 162	7 044	2.0	853	267	586	الاقصر
Aswan	7.9	1.7	8 165	3 052	5 113	2.5	1 040	394	646	اسوان
Matrouh	8.2	0.4	1 658	660	998	0.5	202	37	165	مطروح
El-Wadi El-Gidid	4.9	0.3	1 612	763	849	0.8	328	135	193	الوادي الجديد
Red Sea	3.3	0.2	906	438	468	0.7	278	115	163	البحر الاحمر
North Sinai	5.8	0.5	2 139	920	1 219	0.9	371	96	275	شمال سيناء
South Sinai	4.2	0.2	989	465	524	0.6	236	68	168	جنوب سيناء
Helwan	10.2	2.1	9 922	4 458	5 464	2.3	976	445	531	حلوان
6 Octobre	18.0	3.7	17 166	8 162	9 004	2.2	954	242	712	6 أكتوبر

(1) Students per teacher

(1) طلبة لكل مدرس

Source : Al Azhar Al Sherif

المصدر : الازهر الشريف

جدول رقم (11-13)

التعليم في المرحلة الثانوية (2011/10- 01/00)

(التعليم الثانوي)

الوحدة : بالعدد

No. (11-13)

SECONDARY EDUCATION (00/01 - 10/2011)

(SECONDARY EDUCATION)

Unit : No.

Item	11/10	(1) 10/09	09/08	08/07	07/06	06/05	05/04	04/03	03/02	02/01	01/00	البيان
No. of schools	2 632	2 414	2 332	2 284	2 291	2 239	2 170	2 081	1 942	1 783	1 661	عدد المدارس
No. of classes	33 596	27 750	24 368	23 956	31 709	32 152	32 191	31 058	29 860	28 078	26 652	عدد الفصول
Total students	1 231 735	862 147	797 711	784 653	1 173 811	1 239 189	1 299 233	1 272 650	1 249 706	1 162 879	1 087 503	جملة عدد الطلبة
Males	56 519	402 737	376 226	373 848	561 489	596 380	629 759	619 600	611 652	572 563	538 841	طليه
Females	666 716	459 410	421 485	410 805	612 322	642 809	669 474	653 050	638 054	590 316	548 662	مطليات
Average number of students per class	37	31	33	33	37	39	40	41	42	41	41	متوسط عدد الطلبة بكل فصل

شطر رقم (11-6)

تطور أعداد الفصول بالتعليم الثانوي (2011/10 - 2001/00)

Figure (11-6)

DEVELOPMENT OF CLASSES NO. IN SECONDARY EDUCATION (00/2001 - 10/2011)

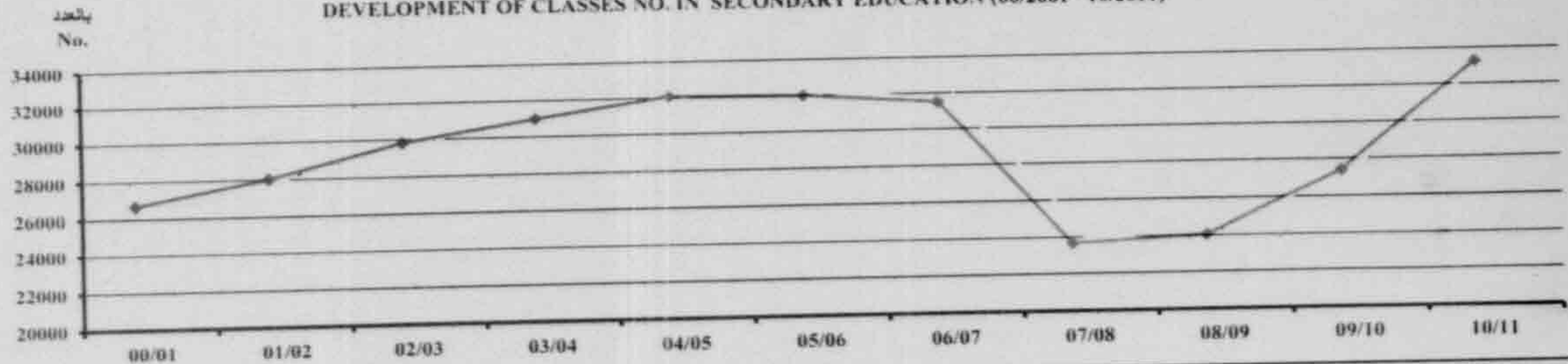

(1) يشمل التعليم الثانوي الرياضي

المصدر : وزارة التربية والتعليم

(1) Including Sportif Secondary

Source : Ministry of Education



TEACHERS & STUDENTS IN GENERAL SECONDARY EDUCATION BY SEX,  
SECTOR AND GOV(10/2011)

المدرسون والطلاب بمرحلة التعليم الثانوي العام طبقا للنوع والقطاع والمحافظه (2011/10)

Unit : No.

الوحدة : بالعدد

Governorate	خاص							حكومي							المحافظة
	Private							Governmental							
	المعدل <sup>(1)</sup>	عدد الطلبة			عدد المدرسين			المعدل <sup>(1)</sup>	عدد الطلبة			عدد المدرسين			
		No. of students			No. of teachers				No. of students			No. of teachers			
Rate <sup>(1)</sup>	جملة	طالبات	طلبه	جملة	انث	ذكور	Rate <sup>(1)</sup>	جملة	طالبات	طلبه	جملة	انث	ذكور		
	Total	Females	Males	Total	Females	Males		Total	Females	Males	Total	Females	Males		
Total	13.1	117 069	56 629	60 440	8 915	3 748	5 167	12.2	1 114 666	610 087	504 579	91 538	34 919	56 619	الاجملى
Cairo	11.0	35 478	18 385	17 093	3 227	1 366	1 861	11.0	131 722	69 812	61 910	11 974	5 421	6 553	القاهرة
Alexandria	16.4	18 405	9 418	8 987	1 123	502	621	11.6	74 956	41 442	33 514	6 458	3 409	3 049	الاسكندرية
Behera	36.8	4 937	2 145	2 792	134	64	70	14.0	53 549	29 837	23 712	3 826	1 283	2 543	البحيرة
Gharbia	19.9	1 551	723	828	78	40	38	12.3	72 415	40 048	32 367	5 896	2 205	3 691	الغربية
Kafr ElSheikh	13.4	708	293	415	53	30	23	12.0	36 414	20 459	15 955	3 039	1 006	2 033	كفر الشيخ
Menoufia	11.6	569	186	383	49	22	27	11.1	55 768	31 123	24 645	5 024	2 068	2 956	المنوفية
Kalyubia	13.8	5 860	2 739	3 121	425	157	268	15.2	71 062	39 087	31 975	4 668	1 850	2 818	القليوبية
Dakahlia	16.2	1 733	808	925	107	40	67	11.8	86 268	47 766	38 502	7 310	2 610	4 700	الدقهلية
Damietta	11.9	83	27	56	7	2	5	8.4	22 397	13 026	9 371	2 667	1 354	1 313	دمياط
Sharkia	19.5	3 777	1 761	2 016	194	69	125	9.2	76 005	41 478	34 527	8 300	3 227	5 073	الشرقية
Port Said	35.3	1 410	729	681	40	21	19	8.4	10 630	5 764	4 866	1 265	682	583	بورسعيد
Ismailia	67.1	1 274	558	716	19	6	13	10.1	14 883	8 377	6 506	1 469	581	888	الاسماعيلية
Suez	27.0	2 054	903	1 151	76	33	43	9.3	6 984	4 308	2 676	753	347	406	السويس
Giza	13.0	16 083	8 135	7 948	1 239	495	744	17.6	64 357	34 079	30 278	3 667	1 278	2 389	الجيزة
Fayoum	9.1	1 234	485	749	136	43	93	13.3	22 694	12 521	10 173	1 702	592	1 110	الفيوم

Continued

تابع

TEACHERS & STUDENTS IN GENERAL SECONDARY EDUCATION BY SEX,  
SECTOR AND GOV(10/2011)

المدرسون والطلاب بمرحلة التعليم الثانوي العام طبقا للنوع والقطاع والمحافظه (2011/10)

الوحدة : بالعدد

Unit : No.

Governorate	خاص						حكومي						المحافظة		
	Private						Governmental								
	المعدل <sup>(1)</sup>	عدد الطلبة			عدد المدرسين			المعدل <sup>(1)</sup>	عدد الطلبة			عدد المدرسين			
		No. of students			No. of teachers				No. of students			No. of teachers			
	Rate <sup>(1)</sup>	جملة	طليات	طلبه	جملة	انث	نكور	Rate <sup>(1)</sup>	جملة	طليات	طلبه	جملة		انث	نكور
Total		Females	Males	Total	Females	Males	Total		Females	Males	Total	Females	Males		
Beni-Suef	19.0	1 523	573	950	80	17	63	13.8	27 494	14 203	13 291	1 999	686	1 313	بنى سويف
Menia	23.1	739	154	585	32	6	26	12.5	47 137	24 419	22 718	3 760	1 084	2 676	المنيا
Axyout	31.9	2 104	869	1 235	66	28	38	14.5	47 783	27 875	19 908	3 303	972	2 331	اسيوط
Suhag	15.7	1 302	403	899	83	23	60	13.8	43 809	23 137	20 672	3 174	731	2 443	سوهاج
Qona	35.5	1 348	474	874	38	19	19	10.9	29 724	16 608	13 116	2 720	675	2 045	قنا
Luxor	11.0	55	21	34	5	1	4	13.7	11 879	6 990	4 889	869	175	694	الاقصر
Aswan	...	...	...	...	...	...	...	11.0	16 184	9 767	6 417	1 465	403	1 062	اسوان
Matrouh	...	...	...	...	...	...	...	14.2	3 694	1 837	1 857	261	70	191	مطروح
ElWadi ElGidid	...	...	...	...	...	...	...	6.0	4 125	2 311	1 814	683	209	474	الوادى الجديد
Red Sea	4.6	291	114	177	63	34	29	8.8	3 889	2 319	1 570	443	182	261	البحر الاحمر
North Sinai	...	...	...	...	...	...	...	6.6	5 163	2 749	2 414	787	278	509	شمال سيناء
South Sinai	4.7	42	19	23	9	1	8	5.7	1 163	609	554	204	56	148	جنوب سيناء
Helwan	9.6	9 772	4 630	5 142	1 021	471	550	15.9	35 581	18 722	16 859	2 235	940	1 295	حلوان
6 October	7.8	4 737	2 077	2 660	611	258	353	22.8	36 937	19 414	17 523	1 617	545	1 072	6 أكتوبر

(1) طلبة لكل مدرس

(1) Students per teacher

Source : Ministry of Education

المصدر : وزارة التربية والتعليم



No. (11-15)

SECONDARY EDUCATION (00/01 - 10/2011)

(AL-AZHAR SECONDARY EDUCATION)

Unit : No.

جدول رقم (11-15)

التعليم في المرحلة الثانوية (01/00 - 2011/10)

(التعليم الثانوى الأزهرى)

الوحدة : بالعدد

Item	11/10	10/09	09/08	08/07	07/06	06/05	05/04	04/03	03/02	02/01	01/00	البيان
No. of institutes	2 048	1 999	1 943	1 829	1 743	1 669	1 568	1 356	1 373	1 267	1 158	عدد المعاهد
No. of classes	11 948	11 952	11 138	10 783	11 015	10 163	9 901	9 478	9 651	9 031	9 863	عدد الفصول
Total students	304 781	277 858	278 406	279 317	282 492	279 963	275 610	276 073	285 856	279 969	299 486	جملة عدد الطلبة
Males	184 197	170 903	175 872	178 833	182 341	181 389	178 455	182 593	185 624	181 686	189 965	منهم
Females	120 584	106 955	102 534	100 484	100 151	98 574	97 155	93 480	100 232	98 283	109 521	طالبات
Average number of students per class	25.5	23.2	25.0	25.9	25.6	27.5	27.8	29.1	29.6	31.0	30.4	متوسط عدد الطلبة بكل فصل

Figure (11-7)

(تطور أعداد الفصول بالتعليم الثانوى الأزهرى (٠١/٠٠ - ٢٠١١/١٠))

شكل رقم (٧-١١)

DEVELOPMENT OF CLASSES NO. IN AL-AZHAR SECONDARY EDUCATION (00/01 - 10/2011)

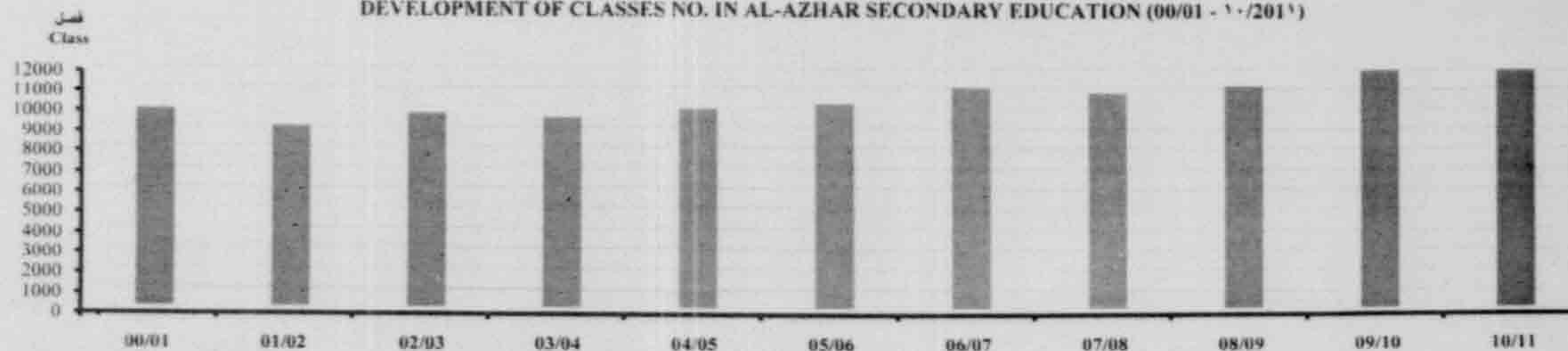

Source : Al-Azhar Al -Sherif

المصدر: الأزهر الشريف

Unit : No.

Governorate	عدد الطلبة					عدد المدرسين				المحافظة
	المعدل <sup>(1)</sup>	No. of students				No. of teachers				
		Rate <sup>(1)</sup>	%	جملة	مطلبات	طلبة	%	جملة	انث	
	Total			Females	Males	Total		Females	Males	
Total	8.5	100.0	304 781	120 584	184 197	100	35 800	10 974	24 826	الاجملى
Cairo	7.0	4.9	14 867	6 180	8 687	5.9	2 124	833	1 291	القاهرة
Alexandria	5.9	1.3	3 841	1 652	2 189	1.8	654	291	363	الاسكندرية
Behra	10.2	7.1	21 573	7 010	14 563	5.9	2 119	516	1 603	البحيرة
Gharbia	5.3	7.0	21 320	9 015	12 305	11.3	4 031	1 236	2 795	الغربية
Kafr El-Sheikh	11.1	7.4	22 435	8 851	13 584	5.6	2 017	413	1 604	كفر الشيخ
Menoufia	4.3	3.6	11 005	4 689	6 316	7.2	2571	837	1 734	منوفيا
Kalyubia	6.2	2.6	7 886	3 445	4 441	3.5	1 263	378	885	القليوبية
Dakahlia	8.3	9.2	28 180	12 885	15 295	9.5	3 410	1 172	2 238	الدقهلية
Damieta	13.5	1.4	4 119	2 027	2 092	0.8	304	130	174	دمياط
Sharkia	7.8	11.4	34 743	14 274	20 469	12.5	4 463	1 245	3 218	الشرقية
Port Said	5.9	0.4	1 247	660	587	0.6	210	114	96	بورسعيد
Ismailia	8.6	1.1	3 278	1 343	1 935	1.1	382	183	199	الإسماعيلية
Suez	7.0	0.3	994	530	464	0.4	143	61	82	السويس
Giza	11.1	0.9	2 734	1 617	1 117	0.7	246	120	126	الجيزة
Fayyum	9.9	2.1	6 266	2 358	3 908	1.8	631	257	374	الفيوم

Continued



TEACHERS & STUDENTS IN ALAZHAR SECONDARY EDUCATION BY SEX & GOV.  
10/2011

المدرسون والطلبة بمرحلة التعليم الثانوى الازهرى طبقا للتوزيع والمحافظه 2011/10

Unit : No.

الوحدة : بالعدد

Governorate	المعدل <sup>(1)</sup>	عدد الطلبة				عدد المدرسين				المحافظة
		No. of students				No. of teachers				
	Rate <sup>(1)</sup>	%	جملة	طلبات	طلبه	%	جملة	انث	ذكور	
			Total	Females	Males		Total	Females	Males	
Beni-Suef	10.1	2.3	7 033	2 386	4 647	1.9	694	199	495	بنى سويف
Menia	10.5	4.2	12 833	4 307	8 526	3.4	1 226	287	939	المنيا
Asyout	7.2	4.1	12 478	4 721	7 757	4.9	1 738	556	1182	الاسيوط
Suhag	19.4	11.0	33 671	12 442	21 229	4.8	1 732	448	1284	سوهاج
Qena	11.1	6.7	20 547	6 656	13 891	5.2	1 850	415	1435	قنا
Luxor	7.6	2.1	10 836	4 458	6 378	2.3	838	197	641	الاقصر
Axwan	12.3	2.1	6 382	2 308	4 074	1.4	519	142	377	الاسوان
Matrouh	5.2	0.3	836	242	594	0.4	160	80	80	مطروح
ElWadi ElGhidid	5.1	0.3	960	428	532	0.5	189	88	101	الوادى الجديد
Red Sea	1.9	0.2	528	227	301	0.8	283	126	157	البحر الاحمر
North Sinai	3.3	0.3	912	388	524	0.8	276	81	195	شمال سيناء
South Sinai	3.6	0.2	548	237	311	0.4	153	44	109	جنوب سيناء
Helwan	6.2	1.6	4 747	2 052	2 695	2.1	769	319	450	حلوان
6 Octobre	9.9	2.6	7 982	3 196	4 786	2.2	805	206	599	6 أكتوبر

(1) Students per teacher

(1) طلبة لكل مدرس

Source : Al- Azhar Al- Sherif

المصدر : الازهر الشريف

Item	11/10	10/09	09/08	08/07	07/06	06/05	05/04	04/03	03/02	02/01	01/00	البيان
No. of schools	1 829	1 801	1 790	1 792	1 801	1 810	1 868	1 933	1 959	1 940	1 882	عدد المدارس
No. of classes	45 963	40 168	36 762	39 258	48 339	51 587	54 490	56 947	57 623	56 646	55 130	عدد الفصول
Total Students	16 071 25	12 607 93	12 524 31	13 616 29	17 936 09	19 811 62	20 900 08	21 994 80	22 141 52	21 494 08	20 514 60	جملة عدد الطلبة
Males	8 783 27	6 999 98	6 769 19	7 243 21	9 351 82	10 527 52	11 302 91	11 920 46	11 924 24	11 568 97	11 048 40	ذكور
Females	7 28 798	5 60 795	5 75 512	6 37 308	8 58 427	9 28 410	9 59 717	10 074 34	10 217 28	9 92 511	9 46 620	إناث
Average number of students per class	35	31	34	35	37	38	38	38	38	38	37	متوسط عدد الطلبة بكل فصل

تطور أعداد الفصول بالتعليم الثانوي الفني (2011/10-01/00)

Figure (11-8)

## DEVELOPMENT OF CLASSES NO. IN TECHNICAL SECONDARY EDUCATION (00/01 - 010/2011)

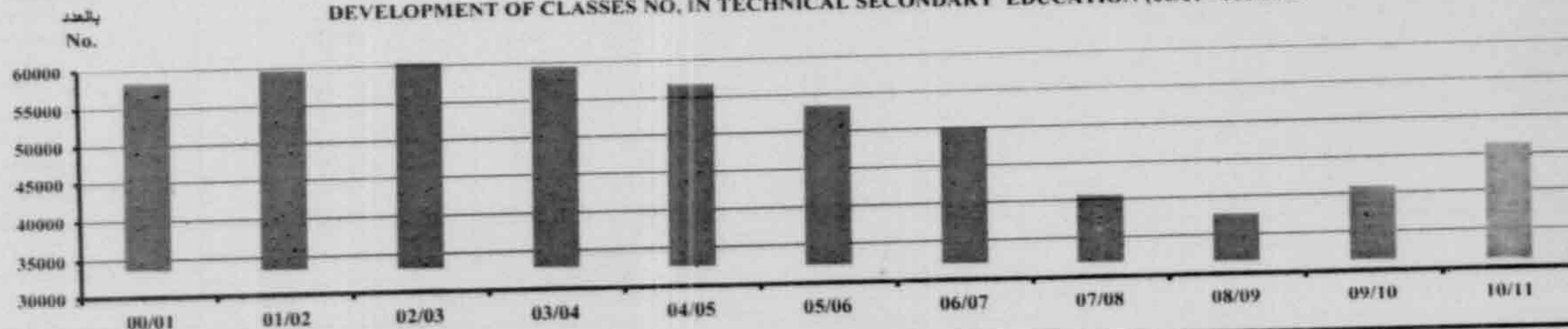

(1) يشمل التعليم الفني نظامي الثلاث سنوات و الخمس سنوات

(1) Includes three - five years systems

Source : Ministry of Education

المصدر : وزارة التربية والتعليم



## STUDENTS IN TECHNICAL SECONDARY EDUCATION BY TYPE OF EDUCATION ,SECTOR &amp; GOV. IN 10/2011

أعداد الطلبة بالتعليم الثانوي الفني طبقا لنوع التعليم الفني والقطاع والمحافظه  
عام 2011/10

Unit : No.

الوحدة : بالعدد

Governorate	الاجملي Total	ثقوي زراعي <sup>(1)</sup> Agricultural Secondary <sup>(1)</sup>	ثقوي تجاري			ثقوي صناعي			المحافظة
			Commercial secondary			Industrial secondary			
			جملة Total	خاص Private	حكومي Gov.	جملة Total	خاص Private	حكومي Gov.	
Total	1607 125	161 665	606 047	114 787	491 260	839 413	2745	836 668	الجملة
Cairo	94 224	0	46 133	23 986	22 147	48 091	901	47 190	القاهرة
Alexandria	59 575	2 538	24 078	13 677	10 401	32 959	316	32 643	الاسكندرية
Behera	110 827	9 704	24 525	1 031	23 494	76 598	969	75 629	البحيرة
Gharbia	79 538	5 946	31 476	1 485	29 991	42 116	0	42 116	الغربية
Kafr-El-Sheikh	71 196	10 933	35 361	0	35 361	24 902	0	24 902	كفر الشيخ
Menoufia	68 908	4 969	26 060	328	25 732	37 879	0	37 879	المنوفية
Kalyoubia	89 060	5 304	28 311	6 814	21 497	55 445	0	55 445	القليوبية
Dakahlia	111 207	7 368	30 539	0	30 539	73 300	559	72 741	الدقهلية
Damietta	22 359	1 403	7 136	0	7 136	13 820	0	13 820	دمياط
Sharkia	146 052	17 953	64 258	19 552	44 706	63 841	0	63 841	الشرقية
Port-Said	10 690	520	3 283	395	2 888	6 887	0	6 887	بور سعيد
Ismailia	23 938	6 181	5 207	0	5 207	12 550	0	12 550	الاسماعيلية
Suez	15 045	386	3 484	0	3 484	11 175	0	11 175	السويس
Giza	48 987	3 842	30 703	18 393	12 310	14 442	0	14 442	الجيزة
Fayoum	69 574	5 962	25 783	5	25 778	37 829	0	37 829	الفيوم
Beni-Suef	60 757	8 053	20 629	2 370	18 259	32 075	0	32 075	بنى سويف
Menia	121 072	22 252	33 976	0	33 976	64 844	0	64 844	المنيا
Asyout	71 210	11 083	33 087	0	33 087	27 040	0	27 040	أسيوط
Suhag	100 664	8 765	39 217	0	39 217	52 682	0	52 682	سوهاج
Qena	75 363	14 077	29 174	2 740	26 434	32 112	0	32 112	قنا
Luxor	24 219	4 538	9 431	0	9 431	10 250	0	10 250	الأقصر
Aswan	34 202	4 299	8 986	0	8 986	20 917	0	20 917	أسوان
Matrouh	6 651	727	2 305	0	2 305	3 619	0	3 619	مطروح
ElWadi ElGidid	4 583	1 316	685	0	685	2 582	0	2 582	الوادي الجديد
Red-Sea	5 277	0	1 970	214	1 756	3 307	0	3 307	البحر الأحمر
North Sinai	10 089	1 458	2 564	0	2 564	6 067	0	6 067	شمال سيناء
South Sinai	940	56	333	0	333	0 551	0	0 551	جنوب سيناء
Helwan	26 143	604	11 795	7 847	3 948	13 744	0	13 744	حلوان
6 October	44 775	1 428	25 558	15 950	9 608	17 789	0	17 789	6 أكتوبر

(1) There is no private agricultural secondary education

(1) لا يوجد تعليم ثانوي زراعي خاص

Source : Ministry of Education

المصدر : وزارة التربية والتعليم

## STUDENTS WHO PASSED GENERAL EXAMINATIONS (01/2002 - 10/2011)

الناجحون في الامتحانات العامة ( 2011/10 - 2002/01 )

## (PRIMARY EDUCATION)

(المرحلة الابتدائية)

الوحدة : بالعدد

Unit : No.

Item	* 11/10	* 10/09	09/08	08/07	07/06	06/05	05/04	04/03	03/02	02/01	البيان
<b>General Primary</b>											<b>الابتدائي العام</b>
Total students	1 360 877	1 360 877	1 292 729	1 271 277	1 261 138	1 242 247	1 231 294	1 378 341	1 274 161	1 324 927	الجمعة
Males	686 479	686 479	647 382	638 548	636 215	632 001	622 002	722 058	654 629	691 917	طلبة
Females	674 398	674 398	645 347	632 729	624 923	610 246	609 292	656 283	619 532	633 010	طليات
<b>Al-Azhar Primary</b>											<b>الابتدائي الأزهرى</b>
Total students	171 200	172 806	162 262	146 029	131 980	110 601	105 822	091 554	113 605	115 770	الجمعة
Males	95 433	...	...	85 179	77 589	67 181	65 270	57 814	71 222	72 629	طلبة
Females	75 767	...	...	60 850	54 391	43 420	40 552	33 740	42 383	43 141	طليات

Figure (11-9)

الناجحون بالتعليم الابتدائى العام ( 2011/10 - 2002/01 )

شكل رقم (11-9)

## STUDENTS WHO PASSED EXAMINATION IN GENERAL PRIMARY EDUCATION ( 01/02- 10/2011)

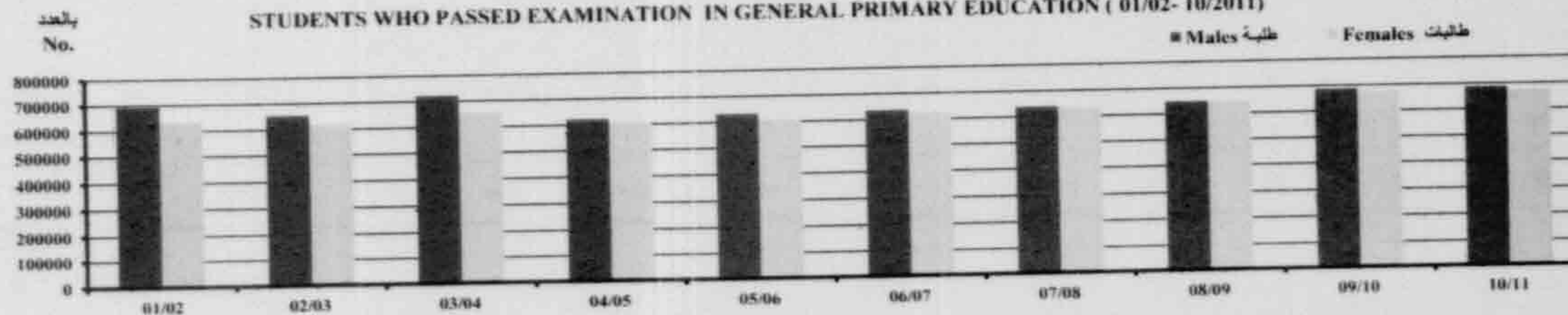



No. (11-20)

جدول رقم (20-11)

STUDENTS WHO PASSED GENERAL EXAMINATIONS (01/02 -10/2011)

الناجحون في الامتحانات العامة (02/01 - 2011/10)

(PREPARATORY EDUCATION)

(المرحلة الاعدادية)

Unit : No.

الوحدة : بالعدد

Item	11/10	10/09	09/08	08/07	07/06	06/05	05/04	04/03	03/02	02/01	البيان
<b>General Preparatory</b>											<b>الاعدادي العام</b>
Total Students	1 089 776	1 089 899	1 044 850	0 968 276	0 215 791	1 042 980	1 099 523	1 109 702	1 215 624	1 298 076	الجملة
Males	547 016	547 139	517 799	476 817	126 985	519 584	554 733	559 260	625 427	675 213	ذكور
Females	542 760	542 760	527 051	491 459	088 806	523 396	544 790	550 442	590 197	622 863	إناث
<b>Al-Azhar Preparatory</b>											<b>الاعدادي الأزهرى</b>
Total Students	107 802	108 474	107 911	91 745	85 821	94 327	96 661	84 481	90 574	91 312	الجملة
Males	59 572	66 534	64 350	54 639	54 655	58 611	60 681	53 775	58 416	58 819	ذكور
Females	48 230	41 940	43 561	37 106	31 166	35 716	35 980	30 706	32 158	32 493	إناث

\* Figure (11-10)

الناجحون بالتعليم الاعدادي العام ( 2011/10 - 02/01 )

تقرير رقم (10-11)

بالآلاف  
(000)

STUDENTS WHO PASSED EXAMINATION IN GENERAL PREP. EDUCATION (01/02 -10/2011)

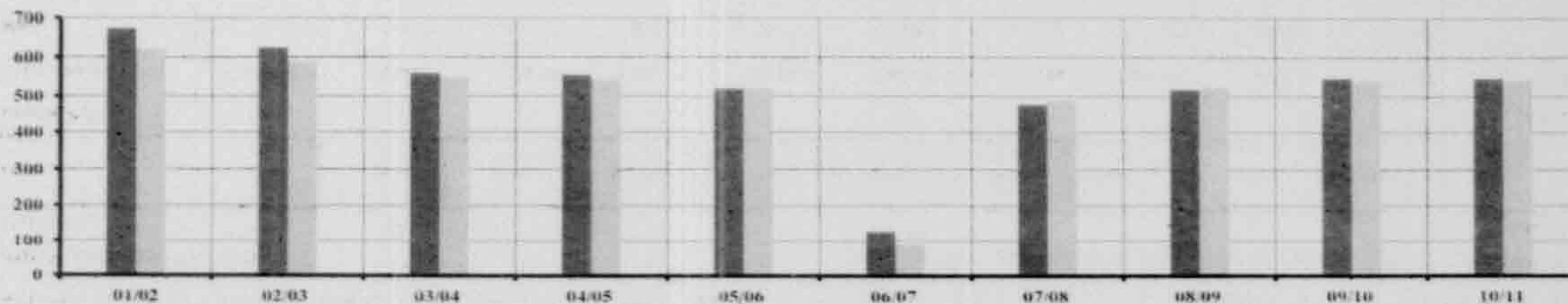
■ Males ذكور  
□ Females إناث

Source : Ministry of Education &amp; Al-Azhar Al-Sherif

المصدر : وزارة التربية والتعليم والأزهر الشريف

No. (11-21)

STUDENTS WHO PASSED GENERAL EXAMINATIONS (00/2001 -10/2011)  
(GENERAL & AL- AZHAR SECONDARY EDUCATION)

Unit : No.

جدول رقم (11-21)

الناجحون في الامتحانات العامة (2001/00 - 2011/10)  
(التقوية العامة والازهرية)

الوحدة : بالعدد

Item	* 11/10	(*) 10/09	09/08	08/07	07/06	06/05	05/04	04/03	03/02	02/01	01/00	السنة
<b>التقوية العامة</b>												
Total students	347 467	38 325	271 890	331 455	351 093	374 950	389 275	376 861	350 350	328 349	325 464	الجملة
Males	154 588	22 465	120 969	153 956	164 504	175 070	181 616	177 362	166 855	157 763	158 249	طلبة
Females	192 879	15 860	150 921	177 499	186 589	199 880	207 659	199 499	183 495	170 586	167 215	طالبات
<b>التقوية الازهرية</b>												
Total students	87 249	63 166	83 702	89 226	76 392	79 497	81 219	86 567	72 895	82 035	52 158	الجملة
Males	56 781	39 720	52 147	57 168	49 648	50 517	52 268	55 406	46 233	51 280	32 002	طلبة
Females	30 468	23 446	31 555	32 058	26 744	28 980	28 951	31 161	26 662	30 755	20 156	طالبات

Figure (11-11)

الناجحون بالتعليم الثانوي العام (01/00 - 2011/10)

شكل رقم (11-11)

Student Who Passed Examination in General Secondary Education (00/01 - 10/2011)

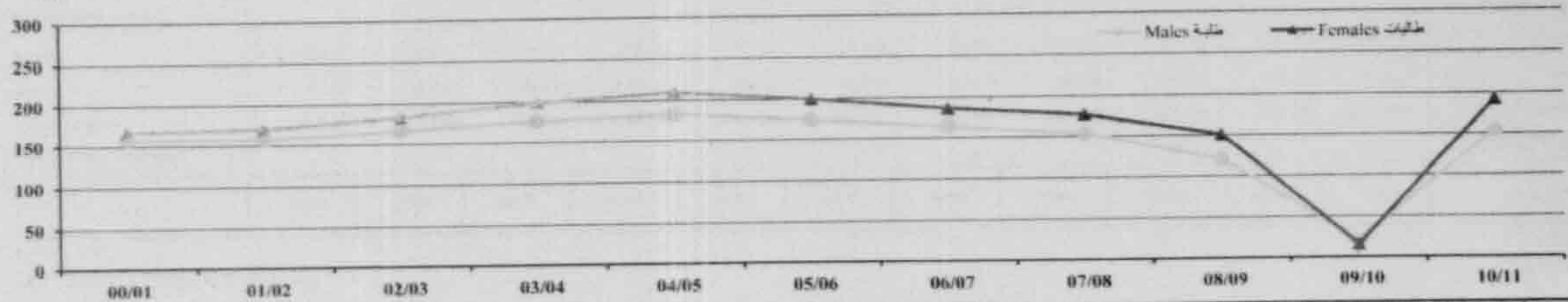

1- year of vacuum as a result of addition primary sixth year.

Source : Ministry of Education & Al-Azhar Al -Sherif

1- سنة فراغ نتيجة اضافة السنة السادسة للابتدائي

المصدر : وزارة التربية والتعليم والازهر الشريف



## STUDENTS PASSED GENERAL EXAMINATIONS (00/01 - 10/2011)

الناجحون في الامتحانات العامة (01/00 - 10/2011)

(TECHNICAL EDUCATION) <sup>(1)</sup>التعليم الفني <sup>(1)</sup>

Unit : No.

الوحدة : بالعدد

Item	*11/10	10/09	09/08	08/07	07/06	06/05	05/04	04/03	03/02	02/01	01/00	البيان
<b>Commercial secondary</b>												<b>الثانوي التجاري</b>
Total students	151 464	45 086	149 487	186 899	189 614	222 345	237 619	291 522	304 166	277 135	219 469	الجملة
Males	49 822	17 032	40 209	53 470	54 659	65 929	73 260	94 770	106 936	97 765	68 149	ذكور
Females	101 642	28 054	109 278	133 429	134 955	156 416	164 359	196 752	197 230	179 370	151 320	إناث
<b>Industrial secondary</b>												<b>الثانوي الصناعي</b>
Total students	213 566	94 021	227 391	252 873	276 799	299 683	303 582	281 264	270 876	261 384	240 197	الجملة
Males	123 652	61 099	126 814	144 417	161 221	177 602	181 872	176 201	169 093	164 255	145 964	ذكور
Females	89 914	32 922	100 577	108 456	115 578	122 081	121 710	105 063	101 783	97 129	94 233	إناث
<b>Agricultural secondary</b>												<b>الثانوي الزراعي</b>
Total students	34 339	15 794	37 764	54 024	57 437	75 316	81 779	73 705	61 883	60 938	50 084	الجملة
Males	25 987	13 581	26 344	39 388	42 800	56 427	61 980	57 167	48 172	46 582	36 820	ذكور
Females	8 352	2 213	11 420	14 636	14 637	18 889	19 799	16 538	13 711	14 356	13 264	إناث

Figure (11-12)  
بالآلاف  
000

الناجحون بالتعليم الفني (01/00 - 10/2011)

شكل رقم (11-12)

Students Who Passed in Technical Education (00/01 - 10/2011)

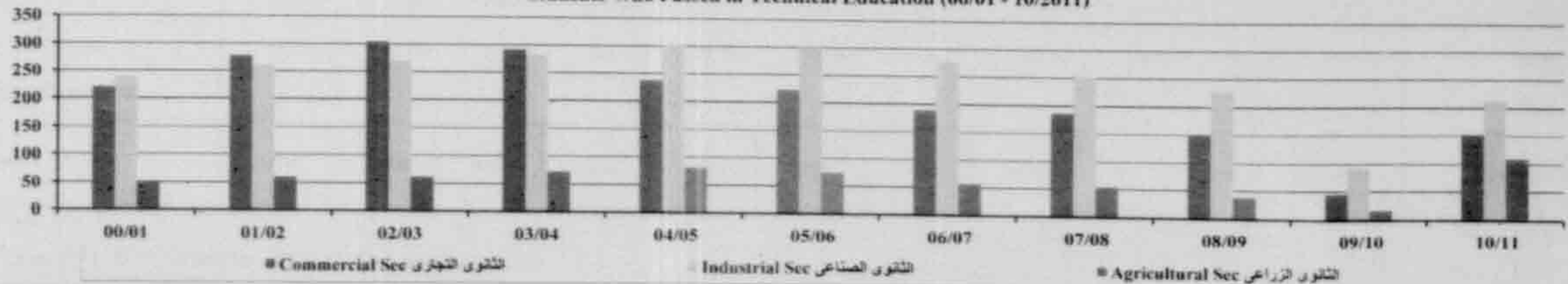
(1) Three years course system  
Source : Ministry of Education(1) نظام الثلاث سنوات  
المصدر : وزارة التربية والتعليم

NO.( 11-23)

STUDENTS . ENROLLED IN GOVERNMENTAL & PRIVATE UNIVERSITIES BY SEX  
&UNIVERSITY (01/02 - 10/2011)جدول رقم ( 11-23 )  
الطلاب المقيدون بالجامعات الحكومية والخاصة طبقاً للنوع والجامعة  
(2011/10 - 02/01)

الوحدة : بالعدد

Unit : No.

Universities	11/10	10/09	09/08	08/07	07/06	06/05	05/04	04/03	03/02	02/01	الجامعات
<b>Total of Gov. &amp; Priv. Universities</b>											<b>إجمالي الجامعات الحكومية والخاصة</b>
Total students	1 722 968	2 004 870	1 978 151	1 916 324	1 959 051	1 963 250	1 842 843	1 695 327	1 627 372	1 563 445	الجملة
Males	894 990	1 020 695	1 018 284	984 624	1 018 315	1 033 881	968 683	890 242	866 453	846 011	طلبة
Females	827 978	984 175	959 867	931 700	940 736	929 369	874 160	805 085	760 919	717 434	طليات
<b>First: Total of gov. universities.</b>											<b>أولاً: إجمالي الجامعات الحكومية</b>
Total students	1 649 986	1 928 112	1 918 299	1 868 920	1 869 848	1 880 460	1 761 376	1 615 267	1 552 622	1 494 647	الجملة
Males	849 921	976 084	980 948	955 788	960 115	981 302	915 940	837 733	816 896	800 091	طلبة
Females	800 065	952 028	937 351	913 132	909 733	899 158	845 436	777 534	735 726	694 556	طليات
<b>Cairo University</b>											<b>جامعة القاهرة</b>
Total students	283 146	301 144	293 425	230 301	232 203	267 844	263 172	212 810	203 814	201 111	الجملة
Males	155 072	160 794	157 490	118 604	121 639	142 862	137 287	108 773	104 328	105 543	طلبة
Females	128 074	140 350	135 935	111 697	110 564	124 982	125 885	104 037	99 486	95 568	طليات
<b>Assiout University</b>											<b>جامعة أسيوط</b>
Total students	61 604	72 283	72 560	70 520	70 794	69 602	66 395	63 383	63 361	63 612	الجملة
Males	32 329	38 500	39 152	38 275	39 169	39 136	37 821	36 637	37 701	38 691	طلبة
Females	29 275	33 783	33 408	32 245	31 625	30 466	28 574	26 746	25 660	24 921	طليات
<b>Al- Azhar University</b>											<b>جامعة الأزهر</b>
Total students	284 129	315 533	322 809	335 153	350 236	365 886	371 726	337 975	309 921	265 507	الجملة
Males	180 546	203 265	210 096	220 308	231 667	242 788	240 962	219 122	200 685	173 645	طلبة
Females	103 583	112 268	112 713	114 845	118 569	123 098	130 764	118 853	109 236	91 862	طليات
<b>Tanta University</b>											<b>جامعة طنطا</b>
Total students	84 681	94 546	93 526	94 996	96 621	95 481	114 899	112 414	108 614	106 516	الجملة
Males	41 434	45 514	45 840	48 628	44 489	47 973	54 575	50 513	50 925	52 755	طلبة
Females	43 247	49 032	47 686	46 368	52 132	47 508	60 324	61 901	57 689	53 761	طليات

Continued



STUDENTS . ENROLLED IN GOVERNMENTAL & PRIVATE UNIVERSITIES BY SEX  
& UNIVERSITY (01/02 - 10/2011)تابع جدول رقم (11-23)  
الطلاب المقيدون بالجامعات الحكومية والخاصة طبقاً للنوع والجامعة  
(2011/10 - 02/01)

Unit : No.

الوحدة : بالعدد

Universities	11/10	10/09	09/08	08/07	07/06	06/05	05/04	04/03	03/02	02/01	الجامعات
<u>Helwan University</u>											جامعة حلوان
Total students	69 255	92 882	98 689	101 798	105 189	99 894	96 700	94 183	95 435	96 226	الجملة
Males	31 565	41 556	47 173	46 498	49 191	46 121	48 000	46 182	48 008	48 438	ذكور
Females	37 690	51 326	51 516	55 300	55 998	53 773	48 700	48 001	47 427	47 788	إناث
<u>Suez Canal University</u>											جامعة قناة السويس
Total students	24 564	34 532	48 132	51 933	51 663	48 750	49 457	45 448	47 073	46 267	الجملة
Males	11 131	16 292	22 907	24 617	25 367	24 254	25 542	23 399	25 157	24 076	ذكور
Females	13 433	18 240	25 225	27 316	26 296	24 496	23 915	22 049	21 916	22 191	إناث
<u>Ain Shams University</u>											جامعة عين شمس
Total students	169 255	208 780	212 799	216 127	208 053	197 032	188 217	166 734	164 469	158 870	الجملة
Males	75 696	93 228	94 417	96 520	89 878	85 557	81 347	69 508	71 924	69 742	ذكور
Females	93 559	115 552	118 382	119 607	118 175	111 475	106 870	97 226	92 545	89 128	إناث
<u>Alexandria University</u>											جامعة الإسكندرية
Total students	141 871	193 750	187 929	178 706	171 165	175 872	160 235	149 448	142 694	139 460	الجملة
Males	67 929	89 993	86 896	81 212	81 005	84 814	74 547	69 775	67 067	67 770	ذكور
Females	73 942	103 757	101 033	97 494	90 160	91 058	85 688	79 673	75 627	71 690	إناث
<u>Mansoura University</u>											جامعة المنصورة
Total students	96 328	123 926	124 743	127 468	126 285	121 738	114 568	108 715	105 448	104 476	الجملة
Males	42 526	52 957	52 819	54 639	53 688	52 699	50 578	49 551	50 577	50 984	ذكور
Females	53 802	70 969	71 924	72 829	72 597	69 039	63 990	59 164	54 871	53 492	إناث
<u>Zagazig University</u>											جامعة الزقازيق
Total students	92 830	109 929	105 181	102 163	104 561	99 497	153 450	153 857	147 701	150 052	الجملة
Males	45 898	51 134	47 850	47 519	48 863	46 789	74 903	79 133	75 823	79 801	ذكور
Females	46 932	58 795	57 331	54 644	55 698	52 708	78 547	74 724	71 878	70 251	إناث

Continued

NO.( 11-23) (Cont.)

STUDENTS . ENROLLED IN GOVERNMENTAL & PRIVATE UNIVERSITIES BY SEX  
&UNIVERSITY (01/02 - 10/2011)تابع جدول رقم (11-23)  
الطلاب المقيدون بالجامعات الحكومية والخاصة طبقاً للنوع والجامعة  
(2011/10 - 02/01)

الوحدة : بالعدد

Unit : No.

Universities	11/10	10/09	09/08	08/07	07/06	06/05	05/04	04/03	03/02	02/01	الجامعات
<u>Menia University</u>											جامعة المنيا
Total students	43 540	52 133	48 697	47 380	46 546	43 323	40 948	38 528	37 191	37 210	الجملة
Males	19 427	24 989	23 347	25 579	23 218	20 807	20 276	19 466	19 542	20 753	طلبة
Females	24 113	27 144	25 350	21 801	23 328	22 516	20 672	19 062	17 649	16 457	طالبات
<u>Menoufia University</u>											جامعة المنوفية
Total students	53 229	71 563	75 470	76 329	79 993	80 216	76 256	71 164	69 550	68 705	الجملة
Males	26 910	36 332	38 632	39 249	41 220	41 544	40 638	37 275	38 552	39 181	طلبة
Females	26 319	35 231	36 838	37 080	38 773	38 672	35 618	33 889	30 998	29 524	طالبات
<u>Ganoub ElWadi University</u>											جامعة جنوب الوادي
Total students	44 979	52 880	45 060	43 959	42 718	65 627	65 353	60 608	57 351	56 635	الجملة
Males	18 794	23 603	18 821	18 150	18 520	28 777	29 464	28 399	26 607	28 712	طلبة
Females	26 185	29 277	26 239	25 809	24 198	36 850	35 889	32 209	30 744	27 923	طالبات
<u>Fayoum University <sup>(1)</sup></u>											جامعة الفيوم <sup>(1)</sup>
Total students	24 816	27 392	24 400	24 321	22 941	21 991	-	-	-	-	الجملة
Males	11 321	10 724	10 311	9 806	9 734	9 292	-	-	-	-	طلبة
Females	13 495	16 668	14 089	14 515	13 207	12 699	-	-	-	-	طالبات
<u>Beni Suf University <sup>(1)</sup></u>											جامعة بني سويف <sup>(1)</sup>
Total students	41 605	42 739	44 367	43 158	41 968	36 706	-	-	-	-	الجملة
Males	24 510	23 736	25 507	23 353	23 767	21 364	-	-	-	-	طلبة
Females	17 095	19 003	18 860	19 805	18 201	15 342	-	-	-	-	طالبات
<u>Kafr El Sheikh University <sup>(1)</sup></u>											جامعة كفر الشيخ <sup>(1)</sup>
Total students	15 985	24 751	25 342	26 488	27 585	26 688	-	-	-	-	الجملة
Males	6 068	10 168	10 481	10 773	11 409	10 684	-	-	-	-	طلبة
Females	9 917	14 583	14 861	15 715	16 176	16 004	-	-	-	-	طالبات

Continued



STUDENTS . ENROLLED IN GOVERNMENTAL & PRIVATE UNIVERSITIES BY SEX  
& UNIVERSITY (01/02 - 10/2011)تابع جدول رقم (11-23)  
الطلاب المقيدون بالجامعات الحكومية والخاصة طبقاً للتوزيع والجامعة  
(2011/10 - 02/01)

Unit : No.

الوحدة : بالعدد

Universities	11/10	10/09	09/08	08/07	07/06	06/05	05/04	04/03	03/02	02/01	الجامعات
<u>Banha University</u> <sup>(1)</sup>											جامعة بنها <sup>(1)</sup>
Total students	52 765	59 377	59 419	62 243	61 411	58 605	-	-	-	-	الجامعة
Males	29 039	30 236	30 310	32 710	33 707	30 143	-	-	-	-	ذكور
Females	23 726	29 141	29 109	29 533	27 704	28 462	-	-	-	-	إناث
<u>Souhag University</u>											جامعة سوهاج
Total students	28 679	32 677	29 584	29 691	29 916	-	-	-	-	-	الجامعة
Males	13 743	14 277	12 732	13 162	13 584	-	-	-	-	-	ذكور
Females	14 936	18 400	16 852	16 529	16 332	-	-	-	-	-	إناث
<u>Port Said University</u> <sup>(2)</sup>											جامعة بورسعيد <sup>(2)</sup>
Total students	16 146	17 295	-	-	-	-	-	-	-	-	الجامعة
Males	8 476	8 786	-	-	-	-	-	-	-	-	ذكور
Females	7 670	8 509	-	-	-	-	-	-	-	-	إناث
<u>Dmanhor University</u> <sup>(3)</sup>											جامعة دمياط <sup>(3)</sup>
Total students	20 579	-	-	-	-	-	-	-	-	-	الجامعة
Males	7 507	-	-	-	-	-	-	-	-	-	ذكور
Females	13 072	-	-	-	-	-	-	-	-	-	إناث

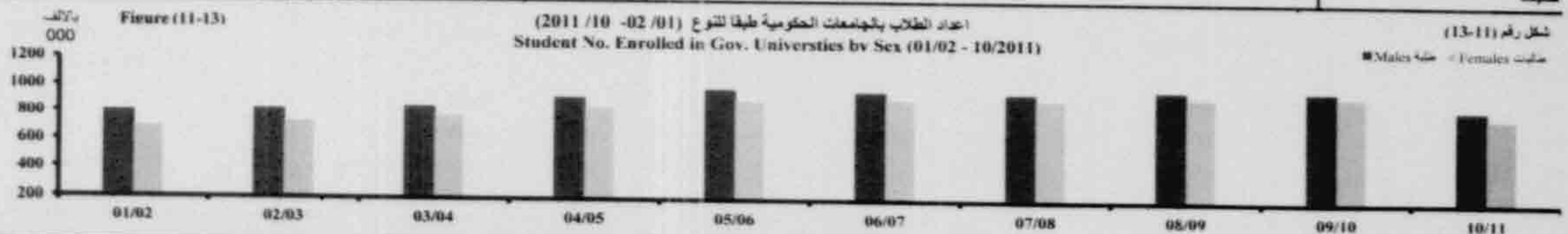

(1) Fayoum and Beni Suef Universities have been separated from Cairo University , Kafr El Sheikh University from Tanta University, Banha University from Zagazig University Since 2005/2006

(1) تم فصل جامعتي الفيوم و بني سويف عن جامعة القاهرة و جامعة كفر الشيخ عن جامعة طنطا و جامعة بنها عن جامعة الزقازيق اعتباراً من العام الدراسي 2006/2005

(2) The University of Port Said have been separated of the Suez Canal University 2010/2009

(2) تم فصل جامعة بورسعيد عن جامعة قناة السويس 2010/2009

(3) The University of Dmanhor have been separated of the Alex University Starting from 2010 / 2011

(3) تم فصل جامعة دمياط عن جامعة الإسكندرية ابتداءً من عام 2010 / 2011

Source : Ministry of Higher Education

المصدر : وزارة التعليم العالي

NO.( 11-23) (Cont.)

## STUDENTS ENROLLED IN GOV.&amp;PRIVATE UNIVERSITIES BY SEX &amp;UNIVERSITY (01/02- 10/2011)

تابع جدول رقم(11-23)  
الطلاب المقيدون بالجامعات الحكومية والخاصة طبقاً للتوزيع والجامعة  
(11/10- 02/01)  
الوحدة : بالعدد

Unit : No.

Universities	11/10	10/09	09/08	08/07	07/06	06/05	05/04	04/03	03/02	02/01	الجامعات
<b>Second: Total of private universities</b>	72 982	70 309	59 852	47 404	44 001	83 108	82 790	80 060	74 750	68 798	<b>ثانياً: اجمالي الجامعات الخاصة</b>
Males	45 069	38 175	37 336	28 836	28 374	52 127	52 579	52 509	49 557	45 920	طلبة
Females	27 913	32 134	22 516	18 568	15 627	30 981	30 211	27 551	25 193	22 878	طليات
<b>American University</b>											<b>الجامعة الأمريكية</b>
Both Sexes	4 760	5 055	4 530	4 229	4 023	3 890	3 940	3 973	4 191	3 160	الجملة
Males	2 324	2 468	2 192	2 025	1 922	1 892	1 901	1 875	2 041	1 544	طلبة
Females	2 436	2 587	2 338	2 204	2 101	1 998	2 039	2 098	2 150	1 616	طليات
<b>6 October University</b>											<b>جامعة 6 أكتوبر</b>
Both Sexes	11 608	12 755	13 641	13 634	14 518	15 368	15 778	16 588	16 764	14 734	الجملة
Males	8 003	8 789	9 488	9 396	9 945	10 402	10 840	11 206	11 367	9 446	طلبة
Females	3 605	3 966	4 153	4 238	4 573	4 966	4 938	5 382	5 397	5 288	طليات
<b>October Modern Science &amp; Arts University</b>											<b>جامعة أكتوبر للعلوم الحديثة والآداب</b>
Both Sexes	7 298	8 029	7 102	6 383	5 538	3 844	2 564	1 983	1 503	1 574	الجملة
Males	4 490	5 081	4 593	4 208	3 684	2 483	1 610	1 173	866	914	طلبة
Females	2 808	2 948	2 509	2 175	1 854	1 361	954	810	637	660	طليات
<b>Misr Technology &amp; Science University</b>											<b>جامعة مصر للعلوم والتكنولوجيا</b>
Both Sexes	14 437	14 121	12 081	11 923	12 144	10 680	12 255	12 838	9 894	11 097	الجملة
Males	10 101	4 534	8 277	7 096	8 733	7 704	8 846	9 615	7 095	8 242	طلبة
Females	4 336	9 587	3 804	4 827	3 411	2 976	3 409	3 223	2 799	2 855	طليات
<b>Misr International University</b>											<b>جامعة مصر الدولية</b>
Both Sexes	5 401	6 400	5 821	5 302	4 648	4 262	3 591	2 930	2 270	2 465	الجملة
Males	2 356	2 851	2 820	2 506	2 216	2 065	1 753	1 446	1 103	1 222	طلبة
Females	3 045	3 549	3 001	2 796	2 432	2 197	1 838	1 484	1 167	1 243	طليات
<b>El-Azhar Canadian University</b>											<b>جامعة الأزهر الكندية</b>
Both Sexes	1 724	1 670	1 074	641	402	169	-	-	-	-	الجملة
Males	984	996	606	360	261	107	-	-	-	-	طلبة
Females	740	674	468	281	141	62	-	-	-	-	طليات
<b>British University in Egypt</b>											<b>الجامعة البريطانية في مصر</b>
Both Sexes	2 448	2 638	1 921	501	465	224	-	-	-	-	الجملة
Males	1 738	1 845	1 313	344	289	146	-	-	-	-	طلبة
Females	710	793	608	157	176	78	-	-	-	-	طليات

Continued



## STUDENTS ENROLLED IN GOV.&amp;PRIVATE UNIVERSITIES BY SEX &amp;UNIVERSITY (01/02- 10/2011)

الطلاب المقيدون بالجامعات الحكومية والخاصة طبقاً للتوزيع والجامعة  
(11/10- 02/01)

Unit : No.

الوحدة : بالعدد

Universities	11/10	10/09	09/08	08/07	07/06	06/05	05/04	04/03	03/02	02/01	الجامعات
<u>French University in Egypt</u>											<u>الجامعة الفرنسية في مصر</u>
Both Sexes	301	407	425	402	380	323	-	-	-	-	الجملة
Males	122	169	178	162	156	140	-	-	-	-	ذكور
Females	179	238	247	240	224	183	-	-	-	-	إناث
<u>The Egyptian-Russian University</u>											<u>الجامعة المصرية الروسية</u>
Both Sexes	1 517	1 305	826	286	219	-	-	-	-	-	الجملة
Males	888	731	479	156	136	-	-	-	-	-	ذكور
Females	629	574	347	130	83	-	-	-	-	-	إناث
<u>Sinai University</u>											<u>جامعة سيناء</u>
Both Sexes	3 044	3 340	2 466	1 593	635	-	-	-	-	-	الجملة
Males	2 025	2 156	1 631	1 089	452	-	-	-	-	-	ذكور
Females	1 019	1 184	835	504	183	-	-	-	-	-	إناث
<u>Fayoum University</u>											<u>جامعة قنا</u>
Both Sexes	3 861	4 328	4 188	1 043	731	-	-	-	-	-	الجملة
Males	2 232	2 418	2 326	595	391	-	-	-	-	-	ذكور
Females	1 629	1 910	1 862	448	340	-	-	-	-	-	إناث
<u>Modern University for Tech. &amp;Information</u>											<u>الجامعة للتكنولوجيا والمعلومات</u>
Both Sexes	1 896	1 575	1 130	338	298	-	-	-	-	-	الجملة
Males	1 387	1 135	765	227	189	-	-	-	-	-	ذكور
Females	509	440	365	111	109	-	-	-	-	-	إناث
<u>Future University</u>											<u>جامعة المستقبل</u>
Both Sexes	2 666	3 143	3 069	1 129	-	-	-	-	-	-	الجملة
Males	1 581	1 839	1 810	672	-	-	-	-	-	-	ذكور
Females	1 085	1 304	1 259	457	-	-	-	-	-	-	إناث
<u>German University</u>											<u>الجامعة الألمانية</u>
Both Sexes	6 993	1 676	1 578	-	-	-	-	-	-	-	الجملة
Males	3 815	823	858	-	-	-	-	-	-	-	ذكور
Females	3 178	853	720	-	-	-	-	-	-	-	إناث

Continued

تابع

NO.( 11-23) (Cont.)

STUDENTS ENROLLED IN GOV.&PRIVATE UNIVERSITIES BY  
SEX & UNIVERSITY (01/02- 10/2011)

الطلاب المقيدون بالجامعات الحكومية والخاصة طبقاً لنوع الجامعة (11/10- 02/01)

الوحدة : بالعدد

Unit : No.

Universities	11/10	10/09	09/08	08/07	07/06	06/05	05/04	04/03	03/02	02/01	الجامعات
<u>Nile University</u>											<u>جامعة النيل</u>
Both Sexes	70	51	-	-	-	-	-	-	-	-	الجملة
Males	44	34	-	-	-	-	-	-	-	-	طلبة
Females	26	17	-	-	-	-	-	-	-	-	طالبات
<u>Nahda University</u>											<u>جامعة النهضة</u>
Both Sexes	2 566	1 721	-	-	-	-	-	-	-	-	الجملة
Males	1 261	965	-	-	-	-	-	-	-	-	طلبة
Females	1 305	816	-	-	-	-	-	-	-	-	طالبات
<u>Delta University</u>											<u>جامعة الدلتا</u>
Both Sexes	939	353	-	-	-	-	-	-	-	-	الجملة
Males	779	295	-	-	-	-	-	-	-	-	طلبة
Females	160	58	-	-	-	-	-	-	-	-	طالبات
<u>Egyptian E-Learning University</u>											<u>الجامعة المصرية للتعليم الإلكتروني</u>
Both Sexes	179	103	-	-	-	-	-	-	-	-	الجملة
Males	134	74	-	-	-	-	-	-	-	-	طلبة
Females	45	29	-	-	-	-	-	-	-	-	طالبات
<u>Arab Open University</u>											<u>الجامعة العربية المفتوحة</u>
Both Sexes	1 274	1 579	-	-	-	-	-	-	-	-	الجملة
Males	805	972	-	-	-	-	-	-	-	-	طلبة
Females	469	607	-	-	-	-	-	-	-	-	طالبات



NO. (11-24)

جدول رقم (24-11)

STUDENTS . ENROLLED IN THEORETICAL FACULTIES UNIVERSITIES BY SEX & FACULTY  
(01/02 -10/2011)الطلاب المقيدون بالكليات النظرية بجامعة الجمهورية طبقاً للنوع والكلية  
(2011/10 - 02/01)

Unit : No.

الوحدة : بالعدد

Faculties	11/10	10/09	09/08	08/07	07/06	06/05	05/04	04/03	03/02	02/01	الكليات
<b>Total of Theoretical Faculties</b>											<b>إجمالي الكليات النظرية</b>
Total students	1 296 880	1 546 010	1 527 312	1 480 337	1 496 626	1 516 353	1 399 213	1 261 375	1 195 094	1138 896	الجملة
Males	653 804	769 452	762 880	739 229	747 788	771 843	707 137	632 685	601 995	588 685	ذكور
Females	643 076	776 558	764 432	741 108	748 838	744 510	692 076	628 690	593 099	550 211	إناث
<b>Arts &amp; Humanitarian studies</b>											<b>الآداب والدراسات الإنسانية</b>
Total	236 684	288 690	280 285	262 851	253 817	238 019	220 383	207 870	197 640	190 089	الجملة
Males	60 688	74 561	74 722	76 323	69 366	66 285	63 147	63 291	63 060	67 890	ذكور
Females	175 996	214 129	205 563	186 528	184 451	171 734	157 236	144 579	134 580	122 199	إناث
<b>Domestic Management</b>											<b>الإقتصاد المنزلي</b>
Total	2 013	2 618	3 008	3 306	3 631	3 638	3 949	3 976	4 264	4 819	الجملة
Males	210	299	357	488	523	527	452	355	376	556	ذكور
Females	1 803	2 319	2 651	2 818	3 108	3 111	3 497	3 621	3 888	4 263	إناث
<b>Tourism &amp; Hotels</b>											<b>السياحة والفنادق</b>
Total	13 858	17 907	17 491	15 557	13 297	12 162	10 790	10 130	10 762	10 690	الجملة
Males	8 688	11 426	11 444	8 919	8 410	7 519	6 365	5 858	6 318	6 491	ذكور
Females	5 170	6 481	6 047	6 638	4 887	4 643	4 425	4 272	4 444	4 199	إناث
<b>Education</b>											<b>التربية</b>
Total	78 543	116 022	132 766	169 747	197 974	201 169	211 882	196 156	185 653	178 613	الجملة
Males	25 448	36 719	44 230	60 356	71 187	74 785	81 584	75 070	71 677	68 415	ذكور
Females	53 095	79 303	88 536	109 391	126 787	126 384	130 298	121 086	113 976	110 198	إناث

(Continued.)

تابع

STUDENTS . ENROLLED IN THEORETICAL FACULTIES UNIVERSITIES BY SEX & FACULTY  
(01/02 -10/2011)

الوحدة : بالعدد

Unit : No.	11/10	10/09	09/08	08/07	07/06	06/05	05/04	04/03	03/02	02/01	الكلية
<u>Dar El-Uloom</u>											دار العلوم
Total	22 938	27 550	25 591	23 010	20 439	16 729	14 384	12 698	11 462	10 873	الجمعة
Males	9 176	11 043	10 627	10 915	8 681	7 170	6 584	6 199	5 879	6 035	طلبة
Females	13 762	16 507	14 964	12 095	11 758	9 559	7 800	6 499	5 583	4 838	طالبات
<u>The Holy Quran &amp; Quran Reading Knowledge</u>											القرآن الكريم للقراءات وعلومها
Males	1653	1643	1578	1496	1222	1070	961	812	702	698	طلبة
<u>Artistic Education</u>											التربية الفنية
Total	1 321	1 151	1 692	1 746	1 686	1 576	1 550	1 538	1 723	1 978	الجمعة
Males	205	182	276	271	316	326	368	393	476	568	طلبة
Females	1 116	0 969	1 416	1 475	1 370	1 250	1 182	1 145	1 247	1 410	طالبات
<u>Musical Education</u>											التربية الموسيقية
Total	374	529	573	710	769	794	833	857	872	871	الجمعة
Males	162	224	251	292	298	329	366	384	411	378	طلبة
Females	212	305	322	418	471	465	467	473	461	493	طالبات
<u>Social service</u>											الخدمة الاجتماعية
Total	18 256	22 434	24 717	25 317	25 467	24 422	23 091	21 550	20 012	19 328	الجمعة
Males	4 824	6 053	7 733	7 238	6 905	6 975	7 205	6 687	5 636	7 100	طلبة
Females	13 432	16 381	16 984	18 079	18 562	17 447	15 886	14 863	14 376	12 228	طالبات
<u>Archeology</u>											الآثار
Total	3 321	5 005	4 602	4 642	4 335	3 919	3 551	3 241	2 994	2 819	الجمعة
Males	1 146	1 837	1 645	1 652	1 609	1 315	1 134	1 071	0 969	1 022	طلبة
Females	2 175	3 168	2 957	2 990	2 726	2 604	2 417	2 170	2 025	1 797	طالبات



STUDENTS . ENROLLED IN THEORETICAL FACULTIES UNIVERSITIES BY SEX & FACULTY  
(01/02 -10/2011)الطلاب المقيدون بالكليات النظرية بجامعة الجمهورية طبقاً للنوع والكلية  
(2011/10 - 02/01)

Unit : No.

الوحدة : بالعدد

Faculties	11/10	10/09	09/08	08/07	07/06	06/05	05/04	04/03	03/02	02/01	الكليات
<u>Mass Communication</u>											<u>الإعلام</u>
Total	24 832	24 216	17 813	8 552	8 886	13 378	2 243	2 115	1 937	1 832	الجملة
Males	12 143	11 036	8 762	3 626	3 990	6 407	367	349	315	362	طلبة
Females	12 689	13 180	9 051	4 926	4 896	6 971	1 876	1 766	1 622	1 470	طالبات
<u>Sufficient Productivity Institute</u>											<u>معهد الكفاءة الإنتاجية</u>
Total	2 159	2 853	2 851	3 655	4 396	4 992	4 981	5 629	6 197	7 850	الجملة
Males	1 257	1 373	1 373	2 255	2 462	2 713	2 389	3 040	3 059	4 053	طلبة
Females	902	1 480	1 478	1 400	1 934	2 279	2 592	2 589	3 138	3 797	طالبات
<u>Commerce</u>											<u>التجارة</u>
Total	412 344	479 375	454 931	402 268	408 808	462 603	396 670	335 774	322 012	309 670	الجملة
Males	248 201	286 527	275 302	244 963	252 176	281 705	245 582	206 471	196 002	193 951	طلبة
Females	164 143	192 848	179 629	157 305	156 632	180 898	151 088	129 303	126 010	115 719	طالبات
<u>Law</u>											<u>الحقوق</u>
Total	232 973	252 814	246 052	232 521	220 181	208 800	192 149	184 401	167 516	162 530	الجملة
Males	145 714	157 100	149 937	138 934	134 685	129 884	118 571	116 816	106 348	105 019	طلبة
Females	87 259	95 714	96 115	93 587	85 496	78 916	73 578	67 585	61 168	57 511	طالبات
<u>Girls</u>											<u>البنات</u>
Females	10 400	12 835	14 576	16 020	17 007	17 551	15 924	15 305	14 929	15 231	طالبات
<u>Economic &amp; Political Sciences</u>											<u>الاقتصاد والعلوم السياسية</u>
Total	2 822	3 681	3 656	3 623	3 534	3 385	3 209	3 067	2 952	2 884	الجملة
Males	733	900	901	844	832	758	700	693	686	685	طلبة
Females	2 089	2 781	2 755	2 779	2 702	2 627	2 509	2 374	2 266	2 199	طالبات

(Continued.)

Faculties	11/10	10/09	09/08	08/07	07/06	06/05	05/04	04/03	03/02	02/01	الكليات
<u>Sharia &amp; Law</u>											<u>الشريعة والقانون</u>
Males	45 079	49 892	48 341	50 693	49 164	46 177	41 813	37 540	33 808	29 125	طلبة
<u>Languages (Al-Ahwal)</u>											<u>اللغات</u>
Total	9 115	11 644	11 895	12 071	11 612	10 099	9 559	8 499	7 692	7 110	الجملة
Males	2 676	2 967	2 659	3 422	2 813	2 403	2 143	1 857	1 757	1 849	طلبة
Females	6 439	8 677	9 236	8 649	8 799	7 696	7 416	6 642	5 935	5 261	طالبات
<u>Islamic Message &amp; Theology</u>											<u>الدعوة و اصول الدين</u>
Males	35 298	42 939	45 014	45 663	46 502	48 038	45 179	40 237	35 414	31 832	طلبة
<u>Islamic &amp; Arabic Studies</u>											<u>الدراسات الإسلامية والعربية</u>
Total	91 715	98 267	99 939	103 801	103 992	106 194	110 005	99 559	91 334	75 220	الجملة
Males	28 089	30 393	31 782	33 024	32 087	32 169	29 940	26 998	24 292	17 484	طلبة
Females	63 626	67 874	68 157	70 777	71 905	74 025	80 065	72 561	67 042	57 736	طالبات
<u>Islamic Faculty for Girls</u>											<u>كلية البنات الإسلامية</u>
Females	8 327	14406	8 519	8 517	8 788	8 990	9 609	9 043	8 095	6 326	طالبات
<u>Arabic Language</u>											<u>اللغة العربية</u>
Males	17 256	20 966	23 149	22 747	28 809	37 204	39 664	35 626	34 314	32 740	طلبة
<u>Languages &amp; Translation</u>											<u>اللغات والترجمة</u>
Males	2 800	3 049	3 423	3 728	4 284	4 757	5 226	4 728	4 061	3 384	طلبة
<u>Special type Education</u>											<u>التربية النوعية</u>
Total	13 000	19 555	24 749	29 103	30 986	30 339	28 286	26 181	25 590	29 024	الجملة
Males	2 358	3 941	5 453	7 396	8 032	7 629	7 397	6 984	6 435	9 048	طلبة
Females	10 642	15 614	19 296	21 707	22 954	22 710	20 889	19 197	19 155	19 976	طالبات



STUDENTS . ENROLLED IN THEORETICAL FACULTIES UNIVERSITIES BY SEX & FACULTY  
(01/02 -10/2011)الطلاب المقيدون بالكليات النظرية بجامعة الجمهورية طبقاً للنوع والكلية  
(2011/10 - 02/01)

Unit : No.

الوحدة : بالعدد

Faculties	11/10	10/09	09/08	08/07	07/06	06/05	05/04	04/03	03/02	02/01	الغيات
<u>Kinder Gartens</u>											<u>رياض الأطفال</u>
Females	4 390	4 347	4 511	4 029	3 785	3 192	3 322	3 261	3 159	3 360	مطلقات
<u>Azhar Girls<sup>(1)</sup></u>											<u>البنات الأزهرية<sup>(1)</sup></u>
Females	5 409	14406	4 752	3 665	2 878	1 448	-	-	-	-	مطلقات
<u>Ain Shams Girls</u>											<u>بنات عين شمس</u>
Females	10 400	12 835	14 576	16 020	17 007	17 551	...	...	...	...	مطلقات

Figure (11-14)

اجمالي اعداد الطلاب المقيدين بالكليات النظرية في جامعات الجمهورية ( 02/01 - 2011/10 )  
Total No. of Students Enrolled In Theoretical Faculties in A.R.E (01/02- 10/2011)

شکل رقم (14-11)

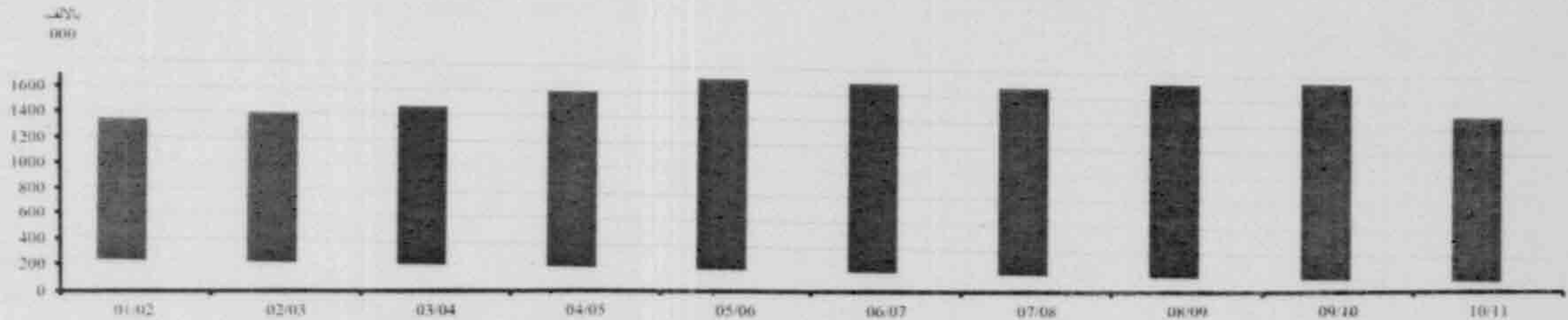

Starting from 08/2009 data of workers university were excluded and classified as a mecelines higher institutes.

بدأ من بيانات 2009/08 تم حذف الجامعة الصغرى من الجامعات الخاصة وتصنيفها ضمن المعاهد المتكوفة الخاصة.

(1) Including Azhar Girls and Islamic Faculty for Girls

(1) تشمل بنات كلية البنات الأزهرية والإسلامية

Source : Ministry of Higher Education &amp; Al-Azhar University

المصدر : وزارة التعليم العالي و جامعة الأزهر

NO. (11-25)

STUDENTS ENROLLED IN PRACTICAL FACULTIES IN A.R.E  
UNIVERSITIES BY SEX & FACULTY (01/02 - 10/2011)

الطلاب المقيدون بالكليات العملية بجامعة الجمهورية طبقاً للنوع والكلية (2011/10- 02/01)

الوحدة : بالعدد

Unit : No.

Faculties	11/10	10/09	09/08	08/07	07/06	06/05	05/04	04/03	03/02	02/01	الكليات
<b>Total of Practical Faculties</b>											<b>اجمالي الكليات العملية</b>
Total students	353 106	370 756	390 987	388 583	380 889	364 107	362 163	353 892	357 528	355 751	الجملة
Males	196 117	213 068	218 068	216 559	218 400	209 459	208 803	205 048	214 901	211 406	ذكور
Females	156 989	157 688	172 919	172 024	160 917	154 648	153 360	148 844	142 627	144 345	إناث
<b>Medicine</b>											<b>الطب البشري</b>
Total	52 294	62 287	60 719	64 896	65 466	62 934	61 627	59 503	60 033	57 515	الجملة
Males	26 791	31 947	30 966	33 332	33 966	33 238	32 285	31 318	32 392	31 532	ذكور
Females	25 503	30 340	29 753	31 564	31 500	29 696	29 342	28 185	27 641	25 983	إناث
<b>Athletic Education &amp; Physiotherapy</b>											<b>التربية الرياضية والعلاج الطبيعي</b>
Total	20 937	26 626	27 556	27 190	26 792	24 270	22 450	21 343	21 523	21 655	الجملة
Males	14 069	18 018	18 717	17 687	18 794	17 222	16 103	15 570	15 678	15 768	ذكور
Females	6 868	8 608	8 839	9 503	7 998	7 048	6 347	5 773	5 845	5 887	إناث
<b>Fine Arts</b>											<b>الفنون الجميلة</b>
Total	6 969	7 837	7 827	7 592	10 718	10 376	10 725	10 461	11 351	12 633	الجملة
Males	1 677	1 701	1 695	2 040	3 138	3 100	3 466	3 461	3 957	4 882	ذكور
Females	5 292	6 136	6 132	5 552	7 580	7 276	7 259	7 000	7 394	7 751	إناث
<b>Applied Arts</b>											<b>الفنون التطبيقية</b>
Total	2 642	3 294	3 365	3 042	--	--	--	--	--	--	الجملة
Males	791	998	1 355	1 035	--	--	--	--	--	--	ذكور
Females	1 851	2 296	2 010	2 007	--	--	--	--	--	--	إناث
<b>Computers &amp; Information</b>											<b>الحاسبات والمعلومات</b>
Total	11 889	15 173	14 671	15 113	14 282	-	-	-	-	-	الجملة
Males	6 619	7 946	7 754	7 798	7 362	-	-	-	-	-	ذكور
Females	5 270	7 227	6 917	7 315	6 920	-	-	-	-	-	إناث

(Continued)



NO. (11-25) (Cont.)

STUDENTS ENROLLED IN PRACTICAL FACULTIES IN A.R.E  
UNIVERSITIES BY SEX & FACULTY (01/02 - 10/2011)

تابع جدول رقم (25-11)

الطلاب المقيدون بالكليات العملية بجامعة الجمهورية طبقاً للنوع والكلية (2011/10- 02/01)

Unit : No.

الوحدة : بالعدد

Faculties	11/10	10/09	09/08	08/07	07/06	06/05	05/04	04/03	03/02	02/01	الكليات
<u>Engineering</u>											<u>الهندسة</u>
Total	81 278	91 365	90 887	92 010	89 633	98 382	95 740	95 057	95 480	100 868	الجملة
Males	58 640	65 177	65 679	67 373	67 265	73 763	72 613	72 910	80 633	77 392	ذكور
Females	22 638	26 188	25 208	24 637	22 368	24 619	23 127	22 147	14 847	23 476	إناث
<u>Agriculture</u>											<u>الزراعة</u>
Total	27 304	30 403	28 961	25 314	24 421	24 902	23 955	25 146	27 301	28 764	الجملة
Males	19 433	21 744	20 863	17 651	16 792	16 959	15 836	15 437	16 836	17 924	ذكور
Females	7 871	8 659	8 098	7 663	7 629	7 943	8 119	9 709	10 465	10 840	إناث
<u>Pharmacy</u>											<u>الصيدا</u>
Total	40 730	45 198	47 205	47 047	45 092	45 143	44 691	43 127	41 933	41 509	الجملة
Males	14 828	16 188	17 259	18 340	17 959	17 478	18 458	17 990	17 440	18 041	ذكور
Females	25 902	29 010	29 946	28 707	27 133	27 665	26 233	25 137	24 493	23 468	إناث
<u>Dentistry</u>											<u>طب الأسنان</u>
Total	10 222	11 473	11 683	11 388	10 380	10 220	9 879	9 063	8 533	8 372	الجملة
Males	5 035	5 600	5 855	5 506	5 064	4 571	4 207	3 787	3 084	3 559	ذكور
Females	5 187	5 873	5 828	5 882	5 316	5 649	5 672	5 276	5 449	4 813	إناث
<u>Technical Education</u>											<u>التعليم الصناعي</u>
Total	5 550	---	---	---	---	---	---	---	---	---	الجملة
Males	3 990	---	---	---	---	---	---	---	---	---	ذكور
Females	1 560	---	---	---	---	---	---	---	---	---	إناث

(Continued)

تابع

STUDENTS ENROLLED IN PRACTICAL FACULTIES IN A.R.E  
UNIVERSITIES BY SEX & FACULTY (01/02 - 10/2011)

الطلاب المقيدون بالكليات العملية بجامعة الجمهورية طبقاً للتسوع والكلية (2011/10- 02/01)

الوحدة : بالعدد

Unit : No.

Faculties	11/10	10/09	09/08	08/07	07/06	06/05	05/04	04/03	03/02	02/01	التعليق
<u>العلوم الزراعية والبيئية</u>											
Total	251	316	276	255	240	176	190	189	207	251	الجملة
Males	76	108	116	112	122	092	117	125	139	170	ذكورة
Females	175	208	160	143	118	84	73	64	68	81	مؤنثات
<u>النفوس والتعدين</u>											
Total	1 606	1 597	1 936	1 944	1 980	1 943	2 360	1 837	1 971	1 882	الجملة
Males	1 432	1 432	1 743	1 791	1 824	1 818	1 798	1 682	1 822	1 750	ذكورة
Females	174	165	193	153	156	125	562	155	149	132	مؤنثات
<u>العلوم</u>											
Total	45 541	52 848	52 798	50 678	48 256	46 240	51 133	49 512	49 091	45 342	الجملة
Males	19 634	22 783	24 422	23 853	24 177	23 957	26 413	25 330	25 268	24 773	ذكورة
Females	25 907	30 065	28 376	26 825	24 079	22 283	24 720	24 182	23 823	20 569	مؤنثات
<u>الطب البيطري</u>											
Total	12 861	15 351	15 657	15 832	16 458	16 047	16 465	15 963	16 218	15 000	الجملة
Males	5 130	5 638	6 170	6 422	6 673	6 834	7 208	7 238	7 873	7 687	ذكورة
Females	7 731	9 713	9 487	9 410	9 785	9 213	9 257	8 725	8 345	7 313	مؤنثات
<u>التخطيط العمراني</u>											
Total	911	1 074	1 018	910	930	934	894	720	705	620	الجملة
Males	539	647	593	525	501	472	482	301	318	307	ذكورة
Females	372	427	425	385	429	462	412	419	387	313	مؤنثات

(Continued)



STUDENTS ENROLLED IN PRACTICAL FACULTIES IN A.R.E  
UNIVERSITIES BY SEX & FACULTY (01/02 - 10/2011)

الطلاب المقيدون بالكليات العملية بجامعة الجمهورية طبقاً للنوع والكلية (02/01- 2011/10)

Unit : No.

Faculties	الوحدة : بالعدد										الكلية	
	11/10	10/09	09/08	08/07	07/06	06/05	05/04	04/03	03/02	02/01		
<u>Nursing</u>												التربية
Total	11 434	12 367	11 858	11 157	9 593	9 521	9 349	8 687	9 811	9 688		التربية
Males	2 752	2 443	1 949	1 740	1 072	658	392	110	45	94		الجملة
Females	8 682	9 924	9 909	9 417	8 521	8 863	8 957	8 577	9 766	9 594		طالبات
<u>Technology</u>												التكنولوجيا
Total	20 687	22 189	24 233	23 696	24 370	13 019	12 705	13 284	13 371	11 652		الجملة
Males	15 270	15 174	16 579	14 624	16 870	9 297	9 425	9 789	9 416	7 527		الجملة
Females	5 417	7 015	7 654	9 072	7 500	3 722	3 280	3 495	3 955	4 125		طالبات
<u>Technology Higher Institute<sup>(1)</sup></u>												المعهد العالي للتكنولوجيا <sup>(1)</sup>
Total	-	3 222	3 344	3 820	3 328	-	-	-	-	-		الجملة
Males	-	2 531	2 711	2 966	2 755	-	-	-	-	-		الجملة
Females	-	691	633	854	573	-	-	-	-	-		طالبات
<u>Energy Higher Institute<sup>(2)</sup></u>												المعهد العالي للطاقة <sup>(2)</sup>
Total	-	1 104	1 664	1 812	1 660	-	-	-	-	-		الجملة
Males	-	939	1 396	1 562	1 428	-	-	-	-	-		الجملة
Females	-	165	268	250	232	-	-	-	-	-		طالبات

Figure (11-15)

اجمالي أعداد طلاب الكليات العملية (02/01- 2011/10)

شمار رقم (11-15)

بالآلاف  
(000)

TOTAL NO. OF STUDENTS ENROLLED ON PRACTICAL FACULTIES (01/02 - 10/2011)

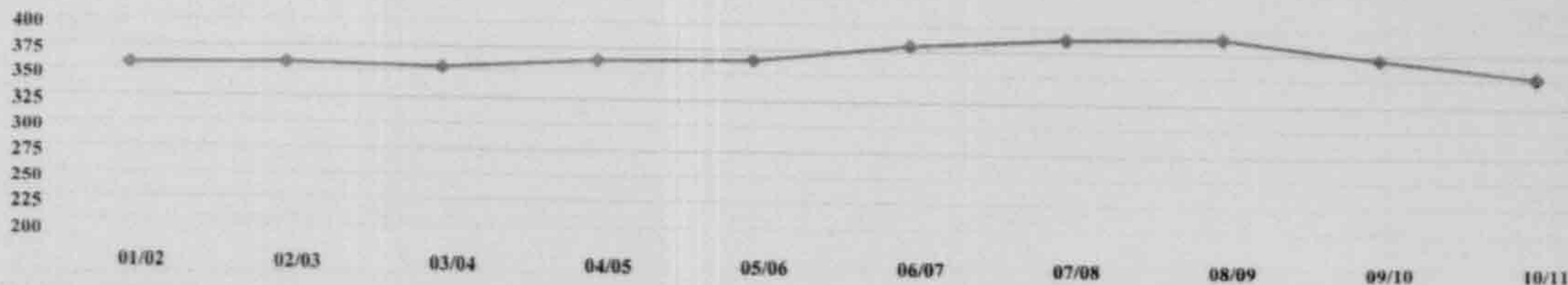

(1) Added the High Institute of Technology to the Faculty of Technology

(2) Added the High Institute of Energy to the Faculty of Engineering

Source : Ministry of Higher Education &amp; Al-Azhar University

(1) تم إضافة المعهد العالي للتكنولوجيا إلى كلية التكنولوجيا

(2) تم إضافة المعهد العالي للطاقة إلى كلية الهندسة

المصدر : وزارة التعليم العالي وجامعة الأزهر

STUDENTS ENROLLED IN TECHNICAL INSTITUTES (ABOVE INTERMEDIATE )  
SUPERVISED BY MINISTRY OF HIGHER EDUCATION BY SEX (01/02 - 10/2011)الطلاب المقيدون بالمعاهد الفنية (فوق المتوسطة) الحكومية و الخاصة طبقا للنوع  
(2011/10 - 02 /01)

الوحدة : بالعدد

Unit : No.

Item	11/10	10/09	09/08	08/07	07/06	06/05	05/04	04/03	03/02	02/01	البيان
<u>Total Technical Institutes</u>	76 483	103 281	120 068	128 153	138 087	145 074	148 920	143 168	131 888	117 200	إجمالي المعاهد الفنية
Males	43 744	57 960	70 851	72 610	75 844	76 859	77 004	73 301	68 655	62 800	ذكور
Females	32 739	45 321	49 217	55 543	62 243	68 215	71 916	69 867	63 233	54 400	إجمالي المعاهد التجارية
<u>Commercial Tech. Instit.</u>											الجمعة
Total	18 334	34 657	59 407	71 776	80 470	85 296	87 928	88 451	84 732	72 582	مذكرة
Males	10 988	21 429	36 678	42 103	45 100	44 914	44 359	42 786	42 118	36 936	مذكرة
Females	7 346	13 228	22 729	29 673	35 370	40 382	43 569	45 665	42 614	35 646	مذكرة
<u>Industrial Tech. Instit.</u>											المعاهد الفنية الصناعية
Total	22 003	34 855	36 403	39 352	41 657	45 190	47 659	43 138	36 931	35 630	الجمعة
Males	13 360	19 973	21 142	22 441	22 788	24 395	25 539	24 421	21 529	20 887	مذكرة
Females	8 643	14 882	15 261	16 911	18 869	20 795	22 120	18 717	15 402	14 743	مذكرة
<u>Institutes of Social Service Medium</u>											معاهد الخدمة الاجتماعية المتوسطة
Total	6 933	1 073	1 080	1 236	1 181	1 178	1 164	1 092	1 202	1 316	الجمعة
Males	3 982	429	344	370	423	372	394	368	416	536	مذكرة
Females	2 951	644	736	866	758	806	770	724	786	780	مذكرة
<u>Technical institutes for Tourism &amp; Hotels</u>											المعاهد الفنية للسياحة والفنادق
Total	2 465	2 980	2 938	3 166	3 460	3 711	3 888	3 553	2 873	2 848	الجمعة
Males	2 005	2 170	2 314	2 431	2 509	2 774	2 888	2 653	2 158	2 248	مذكرة
Females	460	810	624	735	951	937	1 000	900	715	600	مذكرة

Continued



NO. (11-26)Cont.

STUDENTS ENROLLED IN TECHNICAL INSTITUTES (ABOVE INTERMEDIATE ) SUPERVISED BY  
MINISTRY OF HIGHER EDUCATION BY SEX (01/02 - 10/2011)

تابع جدول رقم ( 26-11 )  
الطلاب المقيدون بالمعاهد الفنية (فوق المتوسطة) الحكومية  
و الخاصة (01 /02 - 10/2011)  
الوحدة : بالعدد

Unit : No.

Item	11/10	10/09	09/08	08/07	07/06	06/05	05/04	04/03	03/02	02/01	البيان
<b>Technical Institutes of Health</b>											
Total	16 488	18 205	12 551	10 513	9 710	8 532	7 049	5 937	5 251	4 824	المعاهد الفنية الصحية
Males	4 735	4 605	4 484	4 862	4 713	4 179	3 584	2 882	2 262	2 193	الجملة
Females	11 753	13 600	8 067	5 651	4 997	4 353	3 465	3 055	2 989	2 631	مطلبة
<b>Technical Institutes of Nursing</b>											
Total	1 951	2 565	2 192	2 069	1 575	1 140	1 207	983	895	...	المعاهد الفنية للتربية
Males	380	421	415	395	300	217	234	187	170	...	الجملة
Females	1 571	2 144	1 777	1 674	1 275	923	973	796	725	...	مطلبة
<b>Moda Institute</b>											
Total	23	22	32	31	34	27	25	14	4	-	معهد الموضة
Males	8	9	9	8	11	8	6	4	2	-	الجملة
Females	15	13	23	23	23	19	19	10	2	-	مطلبة
<b>Institutes belongs to El Azhar University</b>											
Total	8 286	8 924	5 465	-	-	-	-	-	-	-	معاهد تتبع جامعة الأزهر
Males	8 286	8 924	5 465	-	-	-	-	-	-	-	الجملة
Females	-	-	-	-	-	-	-	-	-	-	مطلبة

Figure (16 - 11)

إجمالي الطلاب المقيدون بالمعاهد الفنية (01/02 - 10/11)

شماره جدول (11 - 16)

Total students enrolled in technical institutes (01/02 - 10/11)

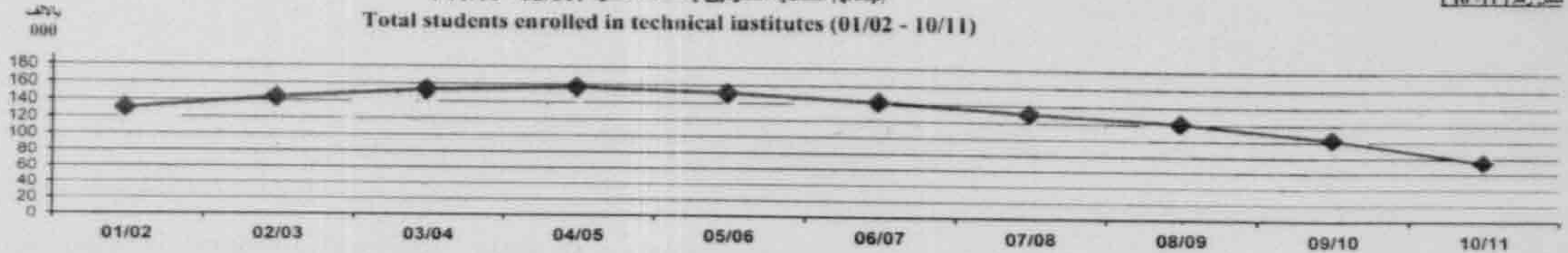

ENROLLED IN TECHNICAL INSTITUTES " HIGH INSTITUTES & ACADEMIES"  
SUPERVISED BY MINISTRY OF HIGHER EDUCATION BY SEX (02/03- 2010/2011)

الوحدة : بالعدد

Unit : No.										
Item	11/10	10/09	09/08	08/07	07/06	06/05	05/04	04/03	03/02	اليون
<b>Total High institutes</b>	308 554	355 318	375 752	372 046	371 000	351 330	344 824	321 021	284 156	<u>إجمالي المعاهد العالية</u>
Males	211 311	232 861	240 379	236 435	234 339	214 994	216 408	201 439	180 809	طلبة
Females	97 243	122 457	135 373	135 611	136 661	136 336	128 416	119 582	103 347	طقيات
<b>Engineering &amp; Technology Institutes</b>	<u>معاهد هندسة وتكنولوجيا</u>									
Total	85 164	88 286	80 015	69 563	62 075	49 585	53 139	46 835	40 107	الجملة
Males	69 893	72 180	64 668	55 632	50 048	39 285	43 285	38 019	33 126	طلبة
Females	15 271	16 106	15 347	13 931	12 027	10 300	9 854	8 816	6 981	طقيات
<b>Institutes of Computer</b>	<u>معاهد حاسب آلي</u>									
Total	66 316	75 191	81 901	82 204	78 568	71 223	63 427	55 892	45 060	الجملة
Males	51 098	55 462	58 293	60 374	57 750	54 806	46 741	40 943	33 446	طلبة
Females	15 218	19 729	23 608	21 830	20 818	16 417	16 686	14 949	11 614	طقيات
<b>Commercial Institutes</b>	<u>معاهد تجارية</u>									
Total	32 680	35 636	38 345	38 128	109 343	40 695	41 228	39 545	34 170	الجملة
Males	22 373	23 187	25 395	23 772	93 800	22 742	23 381	22 703	18 575	طلبة
Females	10 307	12 449	12 950	14 356	15 543	17 953	17 847	16 842	15 595	طقيات
<b>Institutes of literary</b>	<u>معاهد أدبية</u>									
Total	2866	4192	5359	5798	6053	5562	4818	4882	3376	الجملة
Males	1 876	2 523	3 160	3 332	3 645	3 324	2 881	3 028	2 050	طلبة
Females	990	1 669	2 199	2 466	2 408	2 238	1 937	1 854	1 326	طقيات

إشبع

Continued



ENROLLED IN TECHNICAL INSTITUTES " HIGH INSTITUTES & ACADEMIES"  
SUPERVISED BY MINISTRY OF HIGHER EDUCATION BY SEX (02/03- 2010/2011)

المقيدون بالمعاهد العالية والأكاديميات التابعة لوزارة التعليم العالي  
( 11/10 - 03 /02 )

Unit : No.

الوحدة : بالعدد

Item	11/10	10/09	09/08	08/07	07/06	06/05	05/04	04/03	03/02	البيان
<u>Institutes of Agricultural</u>										<u>معاهد زراعية</u>
Total	6 947	6 887	8 306	8 862	9 725	10 442	11 733	12 620	14 660	الجملة
Males	4 508	4 548	5 056	5 656	6 391	6 936	7 995	8 816	10 243	ذكور
Females	2 439	2 339	3 250	3 206	3 334	3 506	3 738	3 804	4 417	مخبرات
<u>Institutes of Social Service</u>										<u>معاهد خدمة اجتماعية</u>
Total	85 242	111 620	125 304	132 124	142 727	148 976	149 316	141 464	130 448	الجملة
Males	40 175	51 027	58 367	63 436	70 574	71 156	77 605	74 371	71 706	ذكور
Females	45 067	60 593	66 937	68 688	72 153	77 820	71 711	67 093	58 742	مخبرات
<u>Institutes of Languages / Languages and Translation</u>										<u>معاهد لغات / لغات وترجمة</u>
Total	8 468	10 366	11 542	11 483	11 228	9948	8365	6907	5372	الجملة
Males	5 511	6 468	6 914	6 921	6 656	5 735	5 004	3 972	3 362	ذكور
Females	2 957	3 898	4 628	4 562	4 572	4 213	3 361	2 935	2 010	مخبرات
<u>Institutes of Tourism and Hotels</u>										<u>معاهد سياحة وفنادق</u>
Total	18 929	21 321	22 186	21 123	17 263	13 010	11 011	10 696	9 262	الجملة
Males	14 812	16 486	16 912	15 713	13 110	9 936	8 551	8 317	7 313	ذكور
Females	4 113	4 835	5 274	5 410	4 153	3 074	2 460	2 379	1 949	مخبرات
<u>Institutes Information</u>										<u>معاهد إعلام</u>
Total	1 946	1 819	2 794	2 761	3 628	1 889	1 787	2 180	1 701	الجملة
Males	1 065	980	1 614	1 599	1 975	1 074	965	1 270	988	ذكور
Females	881	839	1 180	1 162	1 653	815	822	910	713	مخبرات

Source : Ministry of Higher Education

**ENROLLED ACADEMIES OF THE MINISTRY OF HIGHER EDUCATION**  
 (05/06 - 10/11)

المقيدون بالأكاديميات التابعة لوزارة التعليم العالي ( 11/10 - 06 /05 )

Unit : No.

الوحدة : بالعدد

Item	11/10	10/09	09/08	08/07	07/06	06/05	البيان
<b>Total Academies</b>							<b>إجمالي الأكاديميات</b>
Total	24 688	26 964	25 499	21 303	20 484	20 119	الجملة
Males	20 217	22 008	20 909	17 846	17 009	16 524	مذكرة
Females	4 471	4 956	4 590	3 457	3 475	3 595	مذكرة
<b>Academy of Arts</b>							<b>أكاديمية الفنون</b>
Total	1 237	1 258	1 548	1 000	959	1 061	الجملة
Males	736	687	945	602	640	677	مذكرة
Females	501	571	603	398	319	384	مذكرة
<b>Sadat Academy for Management Sciences</b>							<b>أكاديمية السادات للعلوم الإدارية</b>
Total	2 394	2 803	2 702	1 454	1 974	1 988	الجملة
Males	1 356	1 589	1 537	774	1 037	1 045	مذكرة
Females	1 038	1 214	1 165	680	937	943	مذكرة
<b>Arah Academy for Science And Technology and Maritime Transport</b>							<b>الأكاديمية العربية للعلوم والتكنولوجيا والنقل البحري</b>
Total	16 179	16 454	15 082	12 663	11 456	11 362	الجملة
Males	13 253	13 296	12 260	10 284	9 259	9 104	مذكرة
Females	2 926	3 158	2 822	2 379	2 197	2 258	مذكرة
<b>Police Academy</b>							<b>أكاديمية الشرطة</b>
Total	4 878	6 449	6 167	6 186	6 095	5 708	الجملة
Males	4 872	6 436	6 167	6 186	6 073	5 698	مذكرة
Females	6	13	-	-	22	10	مذكرة



Item	* 11/10	10/09	09/08	08/07	07/06	06/05	05/04	04/03	03/02	02/01	البيان
<u>Total Universities</u>											<u>إجمالي الجامعات</u>
Total	343 502	326 274	332 444	324 284	318 727	311 701	304 228	270 762	259 105	250 750	الجملة
Males	158 657	149 334	151 261	145 396	151 094	149 032	143 233	130 995	129 147	130 930	ذكور
Females	184 845	176 940	181 183	178 888	167 633	162 669	160 995	139 767	129 958	119 820	إناث
<u>Cairo University</u>											<u>جامعة القاهرة</u>
Total	39 488	35 632	35 248	29 871	30 373	29 820	26 391	39 366	34 251	34 458	الجملة
Males	18 858	16 574	16 210	13 688	14 460	13 913	12 194	19 056	17 089	18 015	ذكور
Females	20 630	19 058	19 038	16 183	15 913	15 907	14 197	20 310	17 162	16 443	إناث
<u>Ain Shams University</u>											<u>جامعة عين شمس</u>
Total	34 845	34 574	35 294	33 992	33 844	31 878	31 991	29 494	31 171	29 766	الجملة
Males	13 393	13 596	13 035	12 661	13 088	12 289	12 202	11 695	12 760	12 644	ذكور
Females	21 452	20 978	22 259	21 331	20 756	19 589	19 789	17 799	18 411	17 122	إناث
<u>Alexandria University</u>											<u>جامعة الاسكندرية</u>
Total	28 771	26 799	30 376	30 266	28 438	26 980	26 278	24 894	24 951	21 187	الجملة
Males	12 088	11 606	12 418	12 221	11 770	11 403	10 861	10 541	11 135	09 924	ذكور
Females	16 683	15 193	17 958	18 045	16 668	15 577	15 417	14 353	13 816	11 263	إناث
<u>Ain Helwan University</u>											<u>جامعة اسيوط</u>
Total	14 308	13 759	14 062	13 358	13 199	13 190	11 790	11 878	11 880	11 627	الجملة
Males	7 204	6 977	7 293	6 804	6 912	7 034	6 522	6 726	7 093	7 152	ذكور
Females	7 104	6 782	6 769	6 554	6 287	6 156	5 268	5 152	4 787	4 475	إناث

Unit : No.

Item	*11/10	10/09	09/08	08/07	07/06	06/05	05/04	04/03	03/02	02/01	البيان
<b>جامعة الأزهر</b>											
<u>Al-Azhar University</u>											الجملة
Total	43 426	39 972	42 343	43 932	46 055	51 960	55 876	29 528	27 276	26 198	الجملة
Males	26 603	24 885	25 832	25 331	28 839	31 017	30 550	18 521	17 552	17 467	ذكور
Females	16 823	15 087	16 511	17 601	17 216	20 943	25 326	11 007	9 724	8 731	إناث
<b>جامعة طنطا</b>											
<u>Tanta University</u>											الجملة
Total	19 141	16 605	18 636	20 408	19 423	17 396	25 019	21 448	21 217	20 282	الجملة
Males	08 223	06 661	07 865	08 922	09 151	07 967	12 026	10 171	10 076	10 347	ذكور
Females	10 918	9 944	10 771	11 486	10 272	9 429	12 993	11 277	11 141	9 935	إناث
<b>جامعة حلوان</b>											
<u>Helwan University</u>											الجملة
Total	18 090	18 204	19 029	19 092	17 913	18 253	17 662	17 455	18 049	18 642	الجملة
Males	8 359	8 117	8 276	7 974	7 685	8 176	7 877	8 112	8 624	9 073	ذكور
Females	9 731	10 087	10 753	11 118	10 228	10 077	9 785	9 343	9 425	9 569	إناث
<b>جامعة قناة السويس</b>											
<u>Suez Canal University</u>											الجملة
Total	6 496	6 709	10 488	11 500	11 212	9 734	9 357	9 093	8 959	8 117	الجملة
Males	2 819	2 796	4 716	4 880	5 091	4 474	4 318	4 314	4 278	3 751	ذكور
Females	3 677	3 913	5 772	6 620	6 121	5 260	5 039	4 779	4 681	4 366	إناث
<b>جامعة المنصورة</b>											
<u>Mansoura University</u>											الجملة
Total	23 333	24 301	26 434	23 993	21 867	21 974	18 734	20 734	19 447	19 717	الجملة
Males	9 260	9 304	10 148	9 175	8 612	9 333	7 485	8 990	8 980	9 265	ذكور
Females	14 073	14 997	16 286	14 818	13 255	12 641	11 249	11 744	10 467	10 452	إناث

(Continued)



Unit : No.

الوحدة : بالعدد

Item	* 11/10	10/09	09/08	08/07	07/06	06/05	05/04	04/03	03/02	02/01	البيان
<u>Zagazig University</u>											<u>جامعة الزقازيق</u>
Total	22 802	21 495	21 329	20 647	20 714	19 742	19 880	29 876	29 510	27 420	الجملة
Males	9 300	9 527	9 214	8 606	9 252	8 845	9 105	14 700	14 954	15 077	ذكور
Females	13 502	11 968	12 115	12 041	11 462	10 897	10 775	15 176	14 556	12 343	إناث
<u>Menia University</u>											<u>جامعة المنيا</u>
Total	10 348	10 472	9 196	9 113	8 644	7 886	7 975	7 316	7 363	7 642	الجملة
Males	4 312	4 421	4 145	3 897	3 943	3 623	3 856	3 663	3 891	4 512	ذكور
Females	6 036	6 051	5 051	5 216	4 701	4 263	4 119	3 653	3 472	3 130	إناث
<u>Menoufia University</u>											<u>جامعة المنوفية</u>
Both sexes	14 622	14 529	16 202	16 089	15 069	14 387	14 933	12 564	11 999	12 020	الجملة
Males	7 040	6 500	7 561	7 500	7 087	6 988	7 354	6 211	6 242	6 489	ذكور
Females	7 582	8 029	8 641	8 589	7 982	7 399	7 579	6 353	5 757	5 531	إناث
<u>Ganoub Elwadi University<sup>(1)</sup></u>											<u>جامعة جنوب الوادي<sup>(1)</sup></u>
Total	10 453	9 921	8 363	8 957	8 271	7 689	12 967	11 840	11 044	12 156	الجملة
Males	4 316	3 979	2 937	3 181	3 327	3 118	5 594	5 239	5 402	6 348	ذكور
Females	6 137	5 942	5 426	5 776	4 944	4 571	7 373	6 601	5 642	5 808	إناث
<u>Fayoum University<sup>(2)</sup></u>											<u>جامعة الفيوم<sup>(2)</sup></u>
Total	4 899	5 263	4 641	4 399	4 235	4 325	3 682	-	-	-	الجملة
Males	1 712	1 972	1 734	1 582	1 674	1 676	1 628	-	-	-	ذكور
Females	3 187	3 291	2 907	2 817	2 561	2 649	2 054	-	-	-	إناث

(Continued)

Unit : No.

Item	*11/10	10/09	09/08	08/07	07/06	06/05	05/04	04/03	03/02	02/01	البيان
<b>Beni-Suef University<sup>(3)</sup></b>											<b>جامعة بني سويف<sup>(3)</sup></b>
Total	10 037	8 289	8 771	8 700	8 524	7 756	6 394	-	-	-	الجملة
Males	5 579	4 609	5 120	4 761	5 005	4 475	3 677	-	-	-	ذكور
Females	4 458	3 680	3 651	3 939	3 519	3 281	2 717	-	-	-	إناث
<b>Baaha University<sup>(4)</sup></b>											<b>جامعة ببا<sup>(4)</sup></b>
Total	12 236	9 837	12 349	11 538	12 332	11 342	48 890	-	-	-	الجملة
Males	6 275	4 270	5 664	5 272	6 166	5 858	4 868	-	-	-	ذكور
Females	5 961	5 567	6 685	6 266	6 166	5 484	5 093	-	-	-	إناث
<b>Souhag University<sup>(5)</sup></b>											<b>جامعة سوهاج<sup>(5)</sup></b>
Total	4 986	6 061	6 109	18 676	17 333	5 312	-	-	-	-	الجملة
Males	1 926	2 307	2 574	2 575	2 656	2 703	-	-	-	-	ذكور
Females	3 060	3 754	3 535	3 635	3 091	2 609	-	-	-	-	إناث
<b>Kafr El Sheikh University<sup>(6)</sup></b>											<b>جامعة كفر الشيخ<sup>(6)</sup></b>
Total	6 186	5 753	5 955	6 233	5 793	4 991	-	-	-	-	الجملة
Males	2 089	2 115	2 189	2 268	2 153	1 936	-	-	-	-	ذكور
Females	4 097	3 638	3 766	3 965	3 640	3 055	-	-	-	-	إناث
<b>Damanhur University<sup>(7)</sup></b>											<b>جامعة دمنهور<sup>(7)</sup></b>
Total	5 286	4 784	-	-	-	-	-	-	-	-	الجملة
Males	2 012	1 614	-	-	-	-	-	-	-	-	ذكور
Females	3 274	3 170	-	-	-	-	-	-	-	-	إناث

(Continued)



## UNIVERSITIES GRADUATES BY UNIVERSITY &amp; SEX (01/02 - 10/2011)

خريجو الجامعات طبقا للجامعة والنوع (2011/10 - 02/01)

Unit : No.

الوحدة : بالعدد

Item	*11/10	10/09	09/08	08/07	07/06	06/05	05/04	04/03	03/02	02/01	البيان
<u>Part said University<sup>(B)</sup></u>											<u>جامعة بورسعيد<sup>(B)</sup></u>
Total	3 023	3 824	-	-	-	-	-	-	-	-	الجملة
Males	1 401	1 819	-	-	-	-	-	-	-	-	ذكور
Females	1 622	2 005	-	-	-	-	-	-	-	-	إناث
<u>October Modern Science &amp; Arts University</u>											<u>جامعة أكتوبر للعلوم الحديثة والآداب</u>
Total	1 264	1 086	633	531	501	356	277	247	102	104	الجملة
Males	768	672	334	266	281	169	147	138	56	64	ذكور
Females	496	414	299	265	220	187	130	109	46	40	إناث
<u>American University</u>											<u>الجامعة الأمريكية</u>
Total	845	449	778	688	833	758	865	896	688	635	الجملة
Males	353	202	332	301	363	363	390	374	278	313	ذكور
Females	492	247	446	387	470	395	475	522	410	322	إناث
<u>Misr International University</u>											<u>جامعة مصر الدولية</u>
Total	959	836	793	692	633	479	360	205	95	60	الجملة
Males	372	371	347	317	261	206	156	76	38	28	ذكور
Females	587	465	446	375	372	273	204	129	57	32	إناث
<u>Misr Technology &amp; Science University</u>											<u>جامعة مصر للعلوم والتكنولوجيا</u>
Total	1 939	...	1 460	1 745	1 916	2 039	1 132	1 128	323	151	الجملة
Males	1183	...	941	1129	1268	1321	692	735	195	80	ذكور
Females	756	...	519	616	648	718	440	393	128	71	إناث

(Continued)

تابع

## UNIVERSITIES GRADUATES BY UNIVERSITY &amp; SEX (01/02 - 10/2011)

الوحدة : بالعدد

Unit : No.

Item	*11/10	10/09	09/08	08/07	07/06	06/05	05/04	04/03	03/02	02/01	البيان
<b>جامعة أكتوبر</b>											
<u>6 October University</u>											الجملة
Total	2 053	2 262	2 561	2 616	2 998	3 421	2 704	2 800	780	568	الجملة
Males	1 291	1 517	1 620	1 690	1 977	2 130	1 731	1 733	504	381	ذكور
Females	762	745	941	926	1 021	1 291	973	1 067	276	187	إناث
<b>الجامعة الحديثة للتكنولوجيا والمعلومات</b>											
<u>Modern University for Technology and Information</u>											الجملة
Total	249	146	70	-	-	-	-	-	-	-	الجملة
Males	153	77	50	-	-	-	-	-	-	-	ذكور
Females	96	69	20	-	-	-	-	-	-	-	إناث
<b>الجامعة الفرنسية</b>											
<u>French University</u>											الجملة
Total	65	91	84	88	40	33	-	-	-	-	الجملة
Males	19	39	40	25	14	15	-	-	-	-	ذكور
Females	46	52	44	63	26	18	-	-	-	-	إناث
<b>الجامعة الألمانية</b>											
<u>German University</u>											الجملة
Total	1280	...	904	626	153	-	-	-	-	-	الجملة
Males	668	...	491	370	59	-	-	-	-	-	ذكور
Females	612	...	413	256	94	-	-	-	-	-	إناث
<b>جامعة الإمارات العربية</b>											
<u>EI - Arabian Canadian University</u>											الجملة
Total	225	124	51	-	-	-	-	-	-	-	الجملة
Males	123	74	27	-	-	-	-	-	-	-	ذكور
Females	102	50	24	-	-	-	-	-	-	-	إناث



NO. (11-28) (Cont.)

## UNIVERSITIES GRADUATES BY UNIVERSITY &amp; SEX (01/02 - 10/2011)

تابع جدول رقم (28-11)

خريجو الجامعات طبقا للجامعة والنوع (2011/10 - 02/01)

Unit : No.

الوحدة : بالعدد

Item	* 11/10	10/09	09/08	08/07	07/06	06/05	05/04	04/03	03/02	02/01	البيان
<u>British University</u>											<u>الجامعة البريطانية</u>
Total	337	270	118	-	-	-	-	-	-	-	الجملة
Males	206	140	62	-	-	-	-	-	-	-	ذكور
Females	131	130	56	-	-	-	-	-	-	-	إناث
<u>Arab Open University</u>											<u>الجامعة العربية المفتوحة</u>
Total	167	185	-	-	-	-	-	-	-	-	الجملة
Males	89	84	-	-	-	-	-	-	-	-	ذكور
Females	78	101	-	-	-	-	-	-	-	-	إناث
<u>Pharos University</u>											<u>جامعة فاروس</u>
Total	680	-	-	-	-	-	-	-	-	-	الجملة
Males	305	-	-	-	-	-	-	-	-	-	ذكور
Females	375	-	-	-	-	-	-	-	-	-	إناث
<u>Sinai University</u>											<u>جامعة سيناء</u>
Total	491	-	-	-	-	-	-	-	-	-	الجملة
Males	266	-	-	-	-	-	-	-	-	-	ذكور
Females	225	-	-	-	-	-	-	-	-	-	إناث
<u>Egyptian-Russian University</u>											<u>الجامعة المصرية الروسية</u>
Total	172	-	-	-	-	-	-	-	-	-	الجملة
Males	92	-	-	-	-	-	-	-	-	-	ذكور
Females	80	-	-	-	-	-	-	-	-	-	إناث

(Continued)

NO. (11-28) (Cont.)

UNIVERSITIES GRADUATES BY UNIVERSITY & SEX (01/02 - 10/2011)

Unit : No.

تابع جدول رقم (11-28)

خريجو الجامعات طبقا للنوع (01/02 - 10/2011)

الوحدة : بالعدد

Figure (11-17)

تطور خريجو الجامعات طبقا للنوع (01/02 - 10/2011)

شكل رقم (11-17)

Development of Universities Graduates by Sex (01/02 -10/2011)

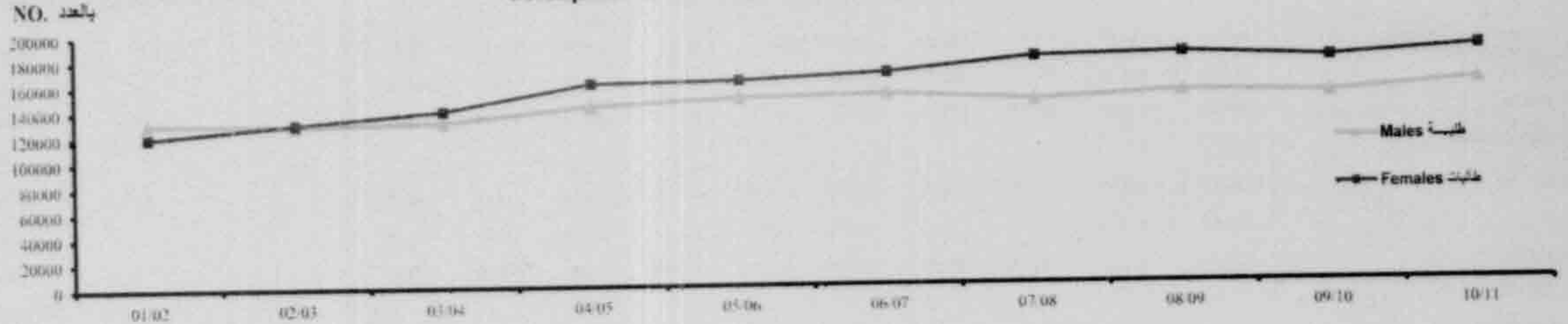

(1) Separated from Assiut University as of 1994/1995

(1) انفصلت عن جامعة أسيوط اعتبارا من 1995/1994

(2) Separated from Cairo University as of 2004/2005

(2) انفصلت عن جامعة القاهرة اعتبارا من 2005/2004

(3) Separated from Cairo University as of 2004/2005

(3) انفصلت عن جامعة القاهرة اعتبارا من 2005/2004

(4) Separated from Zagazig University as of 2004/2005

(4) انفصلت عن جامعة الزقازيق اعتبارا من 2005/2004

(5) Separated from Gounub El Wadi University as of 2005/2006

(5) انفصلت عن جامعة جنوب الوادي اعتبارا من 2006/2005

(6) Separated from Tanta University as of 2005/2006

(6) انفصلت عن جامعة طنطا اعتبارا من 2006/2005

(7) Separated from Alexandria University as of 2009/2010

(7) انفصلت عن جامعة الاسكندرية اعتبارا من 2010/2009

(7) Separated from Suez Canal University as of 2009/2010

(8) انفصلت عن جامعة قناة السويس اعتبارا من 2010/2009

Source : Ministry of Higher Education & Al-Azhar University

المصدر : وزارة التعليم العالي و جامعة الأزهر



## THEORITICAL FACULTIES

Unit : No.

الكلية النظرية

الوحدة : بالعدد

Faculties	*11/10	10/09	09/08	08/07	07/06	06/05	05/04	04/03	03/02	02/01	الكلية
<u>Total students</u>	268 192	257 703	262 930	254 482	250 163	243 001	241 483	209 249	196 499	195 415	<u>الاجمعي العام</u>
Males	118 150	111 873	113 169	107 730	112 264	110 618	108 422	97 055	92 794	97 111	طلبة
Females	150 042	145 830	149 761	146 752	137 899	132 383	133 064	112 194	103 705	98 304	طالبات
<u>Arts &amp; Humanitarian studies</u>											<u>الاداب والدراسات الانسانية</u>
Total	56 475	54 582	49 824	45 855	43 562	42 704	43 194	38 486	37 704	36 123	الجملة
Males	12 040	11 465	10 643	10 666	10 921	11 271	11 523	12 246	13 545	14 839	طلبة
Females	44 435	43 117	39 181	35 189	32 641	31 433	31 671	26 240	24 159	21 284	طالبات
<u>Commerce</u>											<u>التجارة</u>
Total	77 629	68 645	69 910	64 571	64 450	60 825	63 207	60 261	53 772	48 171	الجملة
Males	44 744	40 672	41 351	37 356	39 238	36 270	37 911	36 489	31 874	29 484	طلبة
Females	32 885	27 973	28 559	27 215	25 212	24 555	25 296	23 772	21 898	18 687	طالبات
<u>Law</u>											<u>الحقوق</u>
Total	44 811	40 079	38 508	34 495	34 922	32 904	27 683	27 595	27 372	24 092	الجملة
Males	25 578	23 846	22 035	20 025	20 684	19 895	17 089	17 183	17 178	16 528	طلبة
Females	19 233	16 233	16 473	14 470	14 238	13 009	10 594	10 412	10 194	7 564	طالبات
<u>Administration &amp; Information Systems (The French Univ.)</u>											<u>الإدارة ونظم المعلومات (الجامعة الفرنسية)</u>
Total	42	46	33	43	28	29	-	-	-	-	الجملة
Males	13	18	19	11	12	15	-	-	-	-	طلبة
Females	29	28	14	32	16	14	-	-	-	-	طالبات

(Continued)

تابع

تتابع جدول رقم (11-29)  
خريجو الجامعات طبقا لكلية والنوع (2011/10 - 02/01)

NO. (11-29) (Cont.)

UNIVERSITIES GRADUATES BY FACULTY & SEX (01/02- 10/2011)

THEORITICAL FACULTIES

الكلية النظرية

الوحدة : بالعدد

Unit : No.	*11/10	10/09	09/08	08/07	07/06	06/05	05/04	04/03	03/02	02/01	الكلية
<u>Faculties</u>											<u>البيوتات</u>
<u>Girls</u>											طالبات
Females	2 441	2 930	3 063	3 130	3 006	2 810	3 087	2 637	2 790	3 323	<u>التربية</u>
<u>Education</u>											الجملة
Total	23 781	31 983	41 203	48 313	46 448	43 529	44 240	38 468	35 814	39 669	طلبة
Males	6 236	8 820	11 841	14 219	14 226	14 645	15 722	12 371	11 723	14 382	طالبات
Females	17 545	23 163	29 362	34 094	32 222	28 884	28 518	26 097	24 091	25 287	<u>دار العلوم</u>
<u>Dar El-Uloom</u>											الجملة
Total	4 966	4 685	3 934	3 111	3 099	2 558	2 380	2 103	2 028	2 010	طلبة
Males	1 815	1 809	1 560	1 278	1 350	1 138	1 182	1 076	1 101	1 145	طالبات
Females	3 151	2 876	2 374	1 833	1 749	1 420	1 198	1 027	927	865	<u>الاقتصاد والعلوم السياسية</u>
<u>Economic &amp; Political Sciences</u>											الجملة
Total	802	836	829	705	672	685	732	593	510	649	طلبة
Males	188	185	162	142	121	136	122	124	093	152	طالبات
Females	614	651	667	563	551	549	610	469	417	497	<u>الشريعة والقانون</u>
<u>Sharia &amp; Law</u>											طلبة
Males	5 867	5 097	4 353	4 143	5 072	5 118	4 289	3 042	3 119	3 080	<u>الآداب</u>
<u>Languages (Al-Akhan)</u>											الجملة
Total	2 790	2 729	2 659	2 531	2 118	1 906	1 888	1 617	1 485	1 475	طلبة
Males	718	669	540	764	398	350	382	352	363	386	طالبات
Females	2 072	2 060	2 119	1 767	1 720	1 556	1 506	1 265	1 122	1 089	بالح

(Continued)



Faculties	*11/10	10/09	09/08	08/07	07/06	06/05	05/04	04/03	03/02	02/01	الكلية
<u>Industrial Education</u> <sup>(1)</sup>											<u>التعليم الصناعي</u> <sup>(1)</sup>
Total	1 493	1 026	2 040	2 304	2 391	2 431	-	-	-	-	الجملة
Males	966	644	1 473	1 517	1 663	1 655	-	-	-	-	طلبة
Females	527	382	567	787	728	776	-	-	-	-	طالبات
<u>Administration &amp; Information Systems (The German Univ.)</u>											<u>الإدارة ونظم المعلومات (الجامعة الألمانية)</u>
Total	399	...	262	197	153	-	-	-	-	-	الجملة
Males	156	...	119	89	59	-	-	-	-	-	طلبة
Females	243	...	143	108	94	-	-	-	-	-	طالبات
<u>Islamic Message and Islamic Theology</u>											<u>أصول الدين والدعوة الإسلامية</u>
Males	5 150	4 415	4 621	4 049	4 420	4 460	4 392	3 198	3 205	2 903	طلبة
<u>Islamic &amp; Arabic Studies</u>											<u>الدراسات الإسلامية والعربية</u>
Total	14 441	12 101	13 285	13 869	13 420	16 863	21 153	9 397	8 786	8 318	الجملة
Males	4 254	3 627	3 877	3 624	3 596	4 408	4 776	2 082	2 136	2 267	طلبة
Females	10 187	8 474	9 408	10 245	9 824	12 455	16 377	7 315	6 650	6 051	طالبات
<u>Islamic Faculty for Girls(Asyout)</u>											<u>البنات الإسلامية (اسيوط)</u>
Females	2291	2039	1478	1323	1462	1560	1511	760	507	532	طالبات
<u>Arabic Language</u>											<u>اللغة العربية</u>
Males	2 181	2 225	2 310	2 701	3 336	3 898	3 950	2 349	2 411	2 389	طلبة
<u>Languages &amp; Translation</u> <sup>(2)</sup>											<u>اللغات والترجمة</u> <sup>(2)</sup>
Total	803	817	711	826	1061	1130	809	464	311	376	الجملة
Males	579	570	632	718	961	997	731	407	311	376	طلبة
Females	224	247	79	108	100	133	78	57	0	0	طالبات
<u>Holly Quran For Readings &amp; Its Science</u>											<u>القرآن الكريم للقراءات وعلومها</u>
Students (Males)	201	215	158	143	107	134	75	92	88	63	طلبة

(1) Followed to universities as of 05/2006

(2) Including Faculties of Languages &amp; Translation &amp; Faculty of Languages (Al-Ahsan)

(Continued)

(1) تابع الجامعات اعتبارا من عام 2006/05

(2) يشمل كليات اللغات والترجمة والألسن

تابع

NO. (11-29) (Cont.)

## UNIVERSITIES GRADUATES BY FACULTY &amp; SEX (01/02- 10/2011)

## THEORITICAL FACULTIES

Unit : No.

تابع جدول رقم (29-11)

خريجو الجامعات طبقا لكلية والنوع (2011/10 -02/01)

الكليات النظرية

الوحدة : بالعدد

Faculties	*11/10	10/09	09/08	08/07	07/06	06/05	05/04	04/03	03/02	02/01	الطلاب
<u>اللغات التطبيقية (الجامعة الفرنسية)</u>											
<u>اللغة الفرنسية</u>											
Total	14	21	19	27	12	4	-	-	-	-	الجملة
Males	-	3	2	1	2	0	-	-	-	-	طالب
Females	14	18	17	26	10	4	-	-	-	-	طالبات
<u>التربية الفنية</u>											
Total	327	329	321	306	247	184	277	291	440	462	الجملة
Males	56	45	49	36	48	46	69	62	107	128	طالب
Females	271	284	272	270	199	138	208	229	333	334	طالبات
<u>التربية الموسيقية</u>											
Total	92	109	67	121	67	90	95	75	63	90	الجملة
Males	34	38	20	31	23	40	44	28	29	37	طالب
Females	58	71	47	90	44	50	51	47	34	53	طالبات
<u>الخدمة الاجتماعية</u>											
Total	4 648	4 455	5 036	5 327	4 719	4 646	4 071	3 907	3 332	4 329	الجملة
Males	1 005	1 093	1 225	1 126	1 205	1 211	1 146	1 102	1 153	1 704	طالب
Females	3 643	3 362	3 811	4 201	3 514	3 435	2 925	2 805	2 179	2 625	طالبات
<u>الأثار</u>											
Total	1050	1144	1074	911	782	814	711	642	574	631	الجملة
Males	345	412	376	270	260	212	200	225	196	257	طالب
Females	705	732	698	641	522	602	511	417	378	374	طالبات

(Continued)



NO. (11-29) (Cont.)

## UNIVERSITIES GRADUATES BY FACULTY &amp; SEX (01/02- 10/2011)

## THEORITICAL FACULTIES

Unit : No.

تابع جدول رقم ( 29-11 )

خريجو الجامعات طبقا للكلية والتوع ( 2011/10 -02/01 )

الكلية النظرية

الوحدة : بالعدد

Faculties	*11/10	10/09	09/08	08/07	07/06	06/05	05/04	04/03	03/02	02/01	الكلية
<u>Mass Communication</u>											<u>الإعلام</u>
Total	2 517	1 894	1 405	1 270	1 169	1 161	971	918	338	411	الجملة
Males	846	588	314	306	266	294	238	221	54	109	ذكور
Females	1 671	1 306	1 091	964	903	867	733	697	284	302	إناث
<u>Sufficient Productivity Institute</u>											<u>معهد الكفاءة الإنتاجية</u>
Total	493	630	947	970	1149	830	1 270	1 153	1 526	2 373	الجملة
Males	272	348	452	507	569	432	777	640	767	1 651	ذكور
Females	221	282	495	463	580	398	493	513	759	722	إناث
<u>Domestic Management</u>											<u>الإدارة المنزلية</u>
Total	562	702	748	856	671	715	1 071	997	1 060	1 233	الجملة
Males	68	72	90	108	63	44	61	63	131	192	ذكور
Females	494	630	658	748	608	671	1 010	934	929	1 041	إناث
<u>Tourism &amp; Hotels</u>											<u>السياحة والفنادق</u>
Total	3 863	3 732	3 365	2 690	1 579	2 623	2 583	2 473	2 229	2 524	الجملة
Males	2 440	2 400	2 169	1 549	0 862	1 478	1 408	1 481	1 340	1 661	ذكور
Females	1 423	1 332	1 196	1 141	0 717	1 145	1 175	992	889	863	إناث

(Continued)

تابع

NO. (11-29) (Cont.)

UNIVERSITIES GRADUATES BY FACULTY & SEX (01/02- 10/2011)

THEORITICAL FACULTIES

Unit : No.

تابع جدول رقم (11-29)

خريجو الجامعات طبقا للكلية والنوع ( 2011/10 -02/01)

الكلية النظرية

الوحدة : بالعدد

Faculties	*11/10	10/09	09/08	08/07	07/06	06/05	05/04	04/03	03/02	02/01	الكلية
<b>التربية النوعية</b>											
<b>الجملة</b>											
Total	4 403	6 739	7 485	7 149	6 491	5 949	5 534	5 765	6 376	9 274	
<b>ذكور</b>											
Males	0 984	1 329	1 466	1 631	1 436	1 465	1 360	1 473	1 870	3 378	
<b>إناث</b>											
Females	3 419	5 410	6 019	5 518	5 055	4 484	4 174	4 292	4 506	5 896	
<b>رياض الأطفال</b>											
<b>إناث</b>											
Females	1 017	1 027	931	855	744	775	776	757	659	915	
<b>الحاسبات والمعلومات</b>											
<b>الجملة</b>											
Total	2 643	2 471	2 351	1 991	2 806	1 666	1 537	1 209	-	-	
<b>ذكور</b>											
Males	1 414	1 268	1 312	1 020	1 366	1 006	975	749	-	-	
<b>إناث</b>											
Females	1 229	1 203	1 039	971	1 440	660	562	460	-	-	

شكل رقم (11-18)

Figure (11-18)

تطور أعداد الخريجين بالكلية النظرية طبقا للنوع ( 2011/10 - 2002/01)

Development Of Universities Graduates Number (Theoretical Faculties) by Sex (01/2002 - 10/2011)

مصدر: وزارة التعليم العالي وحداثة الأزهر

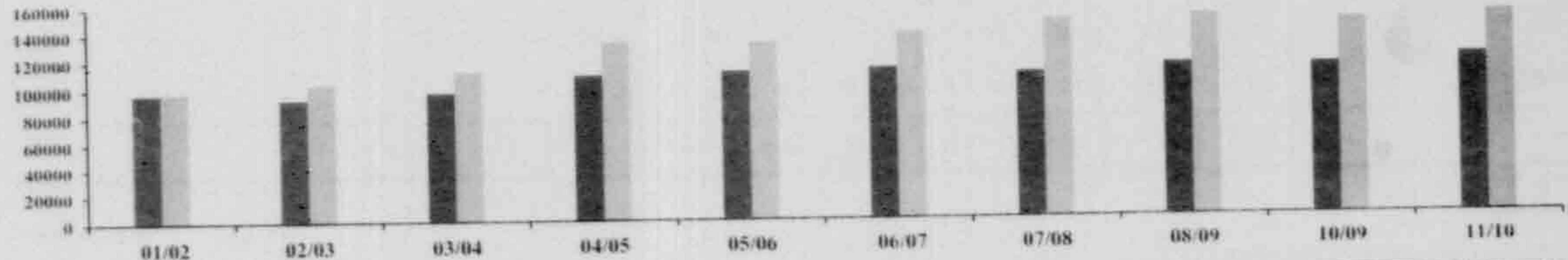



Faculties	*11/10	10/09	09/08	08/07	07/06	06/05	05/04	04/03	03/02	02/01	الكلية
<u>Total of Practical Faculties</u>	75 310	68 571	69 514	69 802	68 564	68 700	72 423	68 512	60 618	53 817	اجملى الكليات العملية
Males	40 452	37 461	38 092	37 666	38 830	38 414	39 903	38 756	35 282	32 953	طلبة
Females	34 858	31 110	31 422	32 136	29 734	30 286	32 520	29 756	25 336	20 864	طالبات
<u>Medicine</u>											الطب البشرى
Total	7 484	6 624	9 496	10 119	10 898	8 621	8 002	8 150	8 377	6 298	الجملة
Males	3 849	3 464	4 697	5 140	5 967	4 410	4 273	4 223	4 708	3 817	طلبة
Females	3 635	3 160	4 799	4 979	4 931	4 211	3 729	3 927	3 669	2 481	طالبات
<u>Pharmacy</u>											الصيدلة
Total	11 670	9 953	10 353	9 653	9 944	10 532	8 928	9 325	7 601	7 359	الجملة
Males	4 593	3 866	4 091	3 759	4 183	4 451	3 805	3 914	3 169	3 448	طلبة
Females	7 077	6 087	6 262	5 894	5 761	6 081	5 123	5 411	4 432	3 911	طالبات
<u>Dentistry</u>											طب الأسنان
Total	3 650	3 213	2 851	2 790	2 537	2 690	1 940	1 741	1 474	1 467	الجملة
Males	1 934	1 838	1 501	1 367	1 254	1 225	864	838	582	655	طلبة
Females	1 716	1 375	1 350	1 423	1 283	1 465	1 076	903	892	812	طالبات

Continued

NO. (11-30) (Cont.)

## UNIVERSITIES GRADUATES BY FACULTY &amp; SEX (01/02 - 10/2011)

( PRACTICAL FACULTIES )

Unit : No.

Faculties	11/10	10/09	09/08	08/07	07/06	06/05	05/04	04/03	03/02	02/01	الكلية
<u>Engineering</u>											<u>الهندسة</u>
Total	18 373	16 955	15 454	15 513	15 798	15 813	16 618	18 132	13 145	13 259	الجملة
Males	13 172	12 407	11 500	11 524	12 060	12 277	12 500	13 673	9 997	10 097	طلبة
Females	5 201	4 548	3 954	3 989	3 738	3 536	4 118	4 459	3 148	3 162	طالبات
<u>Agriculture</u>											<u>الزراعة</u>
Total	4 641	4 292	3 684	3 854	3 987	4 320	5 330	5 949	5 669	4 743	الجملة
Males	3 196	2 742	2 450	2 389	2 437	2 577	2 892	3 167	3 474	3 182	طلبة
Females	1 445	1 550	1 234	1 465	1 550	1 743	2 438	2 782	2 195	1 561	طالبات
<u>Sciences</u>											<u>العلوم</u>
Total	10 228	9 036	9 041	10 249	9 591	10 068	10 006	8 916	7 617	6 467	الجملة
Males	4 102	3 799	4 337	4 749	4 571	4 874	4 662	4 281	4 030	3 742	طلبة
Females	6 126	5 237	4 704	5 500	5 020	5 194	5 344	4 635	3 587	2 725	طالبات
<u>Veterinary medicine</u>											<u>الطب البيطري</u>
Total	3 093	2 452	3 090	2 706	2 943	2 970	2 886	2 622	2 778	2 009	الجملة
Males	1 051	0 952	1 243	1 009	1 141	1 275	1 424	1 243	1 499	1 148	طلبة
Females	2 042	1 500	1 847	1 697	1 802	1 695	1 462	1 379	1 279	861	طالبات
<u>Petroleum &amp; Mining</u>											<u>البتروكيمياويات والتعدين</u>
Total	381	308	349	345	417	385	352	310	336	302	الجملة
Males	343	277	319	313	390	356	307	286	316	287	طلبة
Females	38	31	30	32	27	29	45	24	20	15	طالبات

Continued



NO. (11-30) (Cont.)

UNIVERSITIES GRADUATES BY FACULTY &amp; SEX (01/02 - 10/2011)

( PRACTICAL FACULTIES )

Unit : No.

تابع جدول رقم (11-30)

خريجو الجامعات طبقا للكلية والنوع (01/02 - 10/2011)

(الكليات العملية)

الوحدة : بالعدد

Faculties	*11/10	10/09	09/08	08/07	07/06	06/05	05/04	04/03	03/02	02/01	الكليات
<u>Athletic Education &amp; physiotherapy</u>											<u>التربية الرياضية والعلاج الطبيعي</u>
Total	5 583	6 539	6 016	5 402	4 781	4 438	4 880	4 409	5 017	4 626	الجملة
Males	3 824	4 133	3 781	3 544	3 320	3 108	3 346	3 123	3 584	3 286	طلاب
Females	1 759	2 406	2 235	1 858	1 461	1 330	1 534	1 286	1 433	1 340	طالبات
<u>Fine &amp; Applied Arts</u>											<u>الفنون الجميلة والتطبيقية</u>
Total	2 341	2 171	2 218	1 791	1 971	2 058	2 233	2 040	2 689	2 919	الجملة
Males	519	568	637	484	569	664	753	0 753	1 018	1 264	طلاب
Females	1 822	1 603	1 581	1 307	1 402	1 394	1 480	1 287	1 671	1 655	طالبات
<u>Agricultural &amp; Environmental Sciences</u>											<u>العلوم الزراعية والبيئية</u>
Total	80	78	41	53	47	24	55	49	59	63	الجملة
Males	28	40	21	25	31	13	39	30	42	43	طلاب
Females	52	38	20	28	16	11	16	19	17	20	طالبات
<u>Nursing</u>											<u>التربية</u>
Total	2 942	2 603	2 324	2 792	1 411	2 275	2 380	2 411	2 099	1 633	الجملة
Males	425	363	213	203	46	34	-	-	-	-	طلاب
Females	2 517	2 240	2 111	2 589	1 365	2 241	2 380	2 411	2 099	1 633	طالبات

Continued

NO. (11-30) (Cont.)

UNIVERSITIES GRADUATES BY FACULTY & SEX (01/02 - 10/2011)

( PRACTICAL FACULTIES )

Unit : No.

الكليات	02/01	03/02	04/03	05/04	06/05	07/06	08/07	09/08	10/09	*11/10
<b>التكنولوجيا</b>										
<b>الجملة</b>	2 581	3 644	4 299	4 848	4 228	3 970	4 256	4 259	3 989	4 545
<b>ذكور</b>	1 933	2 797	3 131	3 668	3 017	2 738	3 010	3 091	2 784	3 238
<b>إناث</b>	0 648	0 847	1 168	1 180	1 211	1 232	1 246	1 168	1 205	1 307
<b>التخطيط العمراني</b>										
<b>الجملة</b>	91	113	85	117	157	178	131	200	173	156
<b>ذكور</b>	51	66	46	50	55	66	61	121	110	80
<b>إناث</b>	40	47	39	67	102	112	70	79	63	76
<b>العلوم الطبية</b>										
<b>الجملة</b>	-	-	74	73	121	91	148	138	185	143
<b>ذكور</b>	-	-	48	57	78	57	89	90	118	98
<b>إناث</b>	-	-	26	16	43	34	59	48	67	45

Figure (11-19)

تطور خريجو الجامعات بالكليات العملية طبقاً للنوع (2011/10 - 02/01)  
Development Of Universities Graduates ( Practical Faculties) By Sex (01/02 -010/2011)

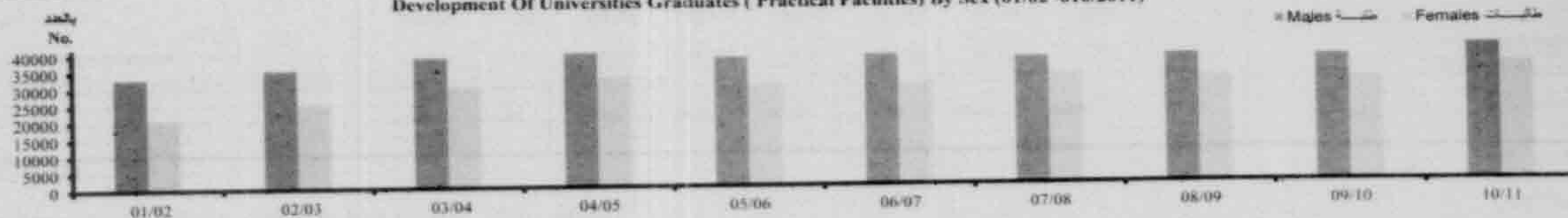

Source :Government and private universities

المصدر : الجامعات الحكومية والخاصة



TECHNICAL INSTITUTES GRADUATES (ABOVE INTERMEDIATE) SUPERVISED BY  
MINISTRY OF HIGHER EDUCATION BY SEX (02/03 - 10/2011)خريجو المعاهد الفنية (فوق المتوسطة) التابعة لوزارة التعليم العالي طبقاً للتوزيع (03/02 -  
(2011/10)

Unit : No.

الوحدة : بالعدد

Item	11/10	10/09	09/08	08/07	07/06	06/05	05/04	04/03	03/02	البيان
<b>Total Technical Institutes</b>	47 328	53 677	61 410	66 564	79 593	79 100	84 270	77 340	66 825	<b>إجمالي المعاهد الفنية</b>
Males	22 883	27 405	30 856	32 458	38 615	37 908	40 269	35 564	31 935	ذكور
Females	24 445	26 272	30 554	34 106	40 978	41 192	44 001	41 776	34 890	إناث
<b>Commercial Tech. Instit.</b>										<b>المعاهد الفنية التجارية</b>
<b>Total</b>	14 311	24 981	31 587	36 475	46 341	45 995	52 058	46 548	39 177	<b>الجملة</b>
Males	6 850	12 708	15 887	17 541	21 493	21 037	23 291	18 908	16 694	ذكور
Females	7 461	12 273	15 700	18 934	24 848	24 958	28 767	27 640	22 483	إناث
<b>Industrial Tech. Instit.</b>										<b>المعاهد الفنية الصناعية</b>
<b>Total</b>	15 898	16 634	15 930	16 480	20 215	21 301	20 618	19 946	18 068	<b>الجملة</b>
Males	9 393	10 021	9 022	9 017	11 461	11 945	11 898	12 140	11 115	ذكور
Females	6 505	6 613	6 908	7 463	8 754	9 356	8 720	7 806	6 953	إناث
<b>Institutes Social Work Medium (2)</b>										<b>معاهد الخدمة الاجتماعية المتوسطة (2)</b>
<b>Total</b>	3 453	3 296	6 778	6 342	6 578	6 025	6 623	6 727	5 830	<b>الجملة</b>
Males	1 746	1 428	2 514	2 250	2 162	1 870	2 339	2 298	2 154	ذكور
Females	1 709	1 868	4 264	4 092	4 416	4 155	4 284	4 429	3 676	إناث
<b>Technical Institutes for Tourism &amp; Hotels (2)</b>										<b>المعاهد الفنية للسياحة والفنادق (2)</b>
<b>Total</b>	1 344	1 403	1 467	1 603	1 708	1 675	1 463	1 377	1 221	<b>الجملة</b>
Males	1 054	1 115	1 179	1 250	1 320	1 253	1 109	1 063	936	ذكور
Females	290	288	288	353	388	422	354	314	285	إناث

Continued

تابع

TECHNICAL INSTITUTES GRADUATES (ABOVE INTERMEDIATE) \*SUPERVISED BY  
MINISTRY OF HIGHER EDUCATION BY SEX(02/03 - 10/2011)

خريجو المعاهد الفنية (فوق المتوسطة) \* التابعة لوزارة التعليم العالي طبقا للنوع  
(2011/10-03/02)

Unit : No.

الوحدة : بالعدد

Item	11/10	10/09	09/08	08/07	07/06	06/05	05/04	04/03	03/02	اليون
<b>المعاهد الفنية الصحية<sup>(1)</sup></b>										
Total	9 692	6 425	4 809	4 792	4 241	3 587	3 033	2 462	2 217	الجملة
Males	2 201	1 954	2113	2 266	2 086	1 713	1 554	1 099	983	مذبة
Females	7 491	4 471	2 696	2 526	2 155	1 874	1 479	1 363	1 234	مذبات
<b>المعاهد الفنية للتربية<sup>(2)</sup></b>										
Total	1 143	938	839	872	510	517	475	280	312	الجملة
Males	154	179	141	134	93	90	78	56	53	مذبة
Females	989	759	698	738	417	427	397	224	259	مذبات
<b>المعاهد الفنية الأزهرية<sup>(3)</sup></b>										
Total	1 485	-	-	-	-	-	-	-	-	الجملة
Males	1 485	-	-	-	-	-	-	-	-	مذبة
Females	-	-	-	-	-	-	-	-	-	مذبات

Figure (11-20)

اجمالي خريجو المعاهد الفنية (2011/10-02/01)  
TOTAL NO. of TECHNICAL INSTITUTES GRADUATES (01/02 - 10/2011)

شكل رقم (11-20)

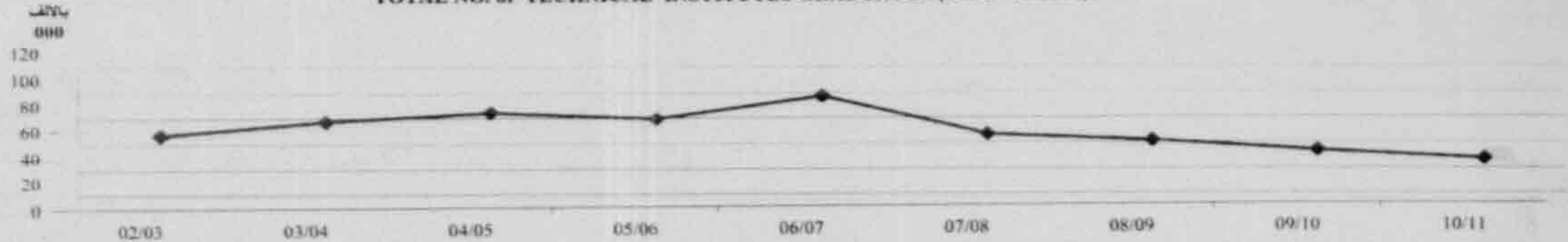

\* Above Intermediate : Two years after Secondary Education

(1) Source: Governmental Universities

(2) Source: Ministry of Higher Education

(3) Source: Al Azhar.

\* فوق المتوسطة : سنتين بعد المرحلة الثانوية

(1) المصدر : الجامعات الحكومية

(2) المصدر : وزارة التعليم العالي

(3) المصدر : الأزهر الشريف



TECHNICAL INSTITUTES GRADUATES "HIGH INSTITUTES AND  
ACADEMIES" SUPERVISED BY MINISTRY OF HIGHER EDUCATION  
BY SEX (01/02 - 10/11)

خريجو المعاهد العلية والأكاديميات التابعة لوزارة التعليم العالي  
طبقاً للتوزيع ( 2011/10 - 02/01 )

Unit : No.

الوحدة : بالعدد

Item	11/10	10/09	09/08	08/07	07/06	06/05	05/04	04/03	03/02	02/01	البيان
<u>Total Academies</u>											<u>إجمالي الأكاديميات</u>
Total	4 212	3 831	4 163	4 017	3 957	3 887	3 760	3 255	3 285	2 828	الجملة
Males	3 265	3 108	3 216	3 216	3 216	3 114	3 061	2 649	2 702	2 345	مذلة
Females	947	723	947	801	741	773	699	606	583	483	طالبات
<u>Arab Academy for Science And Technology and Maritime Transport</u>											<u>الأكاديمية العربية للعلوم والتكنولوجيا والنقل البحري</u>
Total	1 613	1 649	2 034	1 871	1 931	1 901	1 682	1 401	1 382	1 360	الجملة
Males	1 193	1 212	1 420	1 410	1 482	1 456	1 317	1 106	1 105	1 142	مذلة
Females	420	437	614	461	449	445	365	295	277	218	طالبات
<u>Academy of Arts</u>											<u>أكاديمية الفنون</u>
Total	181	207	225	174	218	189	188	154	185	162	الجملة
Males	103	120	149	96	141	123	125	112	116	111	مذلة
Females	78	87	76	78	77	66	63	42	69	51	طالبات
<u>Police Academy</u>											<u>أكاديمية الشرطة</u>
Total	1 512	1 586	1 375	1 485	1 378	1 256	1 429	1 184	1 196	815	الجملة
Males	1 512	1 586	1 375	1 485	1 378	1 256	1 429	1 184	1 196	815	مذلة
Females	0	0	0	0	0	0	0	0	0	0	طالبات
<u>Sadat Academy for Management Sciences</u>											<u>أكاديمية السادات للعلوم الإدارية</u>
Total	906	389	529	487	430	541	461	516	522	491	الجملة
Males	457	190	272	225	215	279	190	247	285	277	مذلة
Females	449	199	257	262	215	262	271	269	237	214	طالبات

Source : Ministry of Higher Education

TECHNICAL INSTITUTES GRADUATES "HIGH INSTITUTES SUPERVISED BY  
MINISTRY OF HIGHER EDUCATION BY SEX (01/02 - 10/11)

خريجو المعاهد العليا التابعة لوزارة التعليم العالي طبقاً للنوع ( 2011/10 - 02/01 )

الوحدة : بالعدد

Unit : No.

Item	11/10	10/09	09/08	08/07	07/06	06/05	05/04	04/03	03/02	02/01	البيان
<b>Total High institutes</b>	86 776	81 829	90 020	90 527	85 949	83 127	74 627	62 093	54 938	42 627	إجمالي المعاهد العليا
Males	53 578	49 069	52 584	53 746	51 019	49 855	44 178	37 115	31 982	26 293	ذكور
Females	33 198	32 760	37 436	36 781	34 930	33 272	30 449	24 978	22 956	16 334	إجمالي
<b>Engineering Division</b>											شعبة هندسة
Total	9 168	7 123	7 028	6 786	6 738	6 362	5 769	6 244	6 379	5 623	الجملة
Males	7 254	5 742	5 778	5 610	5 567	5 266	4 512	4 962	5 125	4 573	ذكور
Females	1 914	1 381	1 250	1 176	1 171	1 096	1 257	1 282	1 254	1 050	إجمالي
<b>Computer Division</b>											شعبة حاسب الاري
Total	11 552	12 878	13 615	14 254	13 453	13 011	12 077	6 593	5 135	3 628	الجملة
Males	8 425	8 810	9 309	10 026	9 432	9 278	8 225	4 486	3 290	2 261	ذكور
Females	3 127	4 068	4 306	4 228	4 021	3 733	3 852	2 107	1 845	1 367	إجمالي
<b>Commercial Division</b>											شعبة تجارية
Total	27 550	26 343	29 427	26 508	24 954	24 716	20 236	17 752	14 355	12 554	الجملة
Males	17 983	16 904	18 307	16 545	15 170	15 015	12 194	10 582	8 019	7 347	ذكور
Females	9 567	9 439	11 120	9 963	9 784	9 701	8 042	7 170	6 336	5 207	إجمالي
<b>Literary Division</b>											شعبة أدبية
Total	1 232	1 509	1 445	1 131	1 373	1 082	747	1 261	0	0	الجملة
Males	681	826	834	653	819	646	433	841	0	0	ذكور
Females	551	683	611	478	554	436	314	420	0	0	إجمالي

Continued



TECHNICAL INSTITUTES GRADUATES "HIGH INSTITUTES SUPERVISED BY  
MINISTRY OF HIGHER EDUCATION BY SEX (01/02 - 10/11)

خريجو المعاهد العالية التابعة لوزارة التعليم العالي طبقا للنوع ( 2011/10 - 02/01 )

Unit : No.

الوحدة : بالعدد

Item	11/10	10/09	09/08	08/07	07/06	06/05	05/04	04/03	03/02	02/01	البيان
<b>Division of Agricultural</b>											
Total	1 584	1 554	1 826	2 127	2 287	2 189	2 930	3 068	4 752	3 845	شعبة زراعية الجمعة
Males	965	970	1 149	1 387	1 588	1 446	1 977	2 208	3 480	3 063	طلبة
Females	619	584	677	740	699	743	953	860	1 272	782	طالبات
<b>Division of Social Service</b>											
Total	26 782	25 287	29 808	33 482	32 192	31 725	29 252	23 015	21 534	15 448	شعبة خدمة اجتماعية الجمعة
Males	12 344	11 028	12 734	15 374	15 273	15 492	14 299	11 110	10 178	7 991	طلبة
Females	14 438	14 259	17 074	18 108	16 919	16 233	14 953	11 905	11 356	7 457	طالبات
<b>Division of Languages / Languages and Translation</b>											
Total	1 176	1 015	1 118	1 073	1 043	647	488	476	365	189	شعبة لغات / لغات وترجمة الجمعة
Males	470	546	435	463	442	274	211	191	126	79	طلبة
Females	706	469	683	610	601	373	277	285	239	110	طالبات
<b>Division of Tourism and Hotels</b>											
Total	7 106	5 411	5 083	4 471	3 210	2 816	2 779	3 326	2 152	1 145	شعبة سياحة والفنادق الجمعة
Males	5 121	3 886	3 708	3 328	2 358	2 142	2 132	2 532	1 628	914	طلبة
Females	1 985	1 525	1 375	1 143	852	674	647	794	524	231	طالبات
<b>Division of Information</b>											
Total	626	709	670	695	699	579	349	358	266	195	شعبة إعلام الجمعة
Males	335	357	330	360	370	296	195	203	136	65	طلبة
Females	291	352	340	335	329	283	154	155	130	130	طالبات

Source : Ministry of Higher Education

No. (11-33)

جدول رقم (11-33)

**TOTAL DEGREES OBTAINED BY EGYPTIAN FROM THE EGYPTIANS AND FOREIGN UNIVERSITIES BY SCIENCE GROUPS 2000- 2010**

إجمالي الدرجات العلمية العليا التي حصل عليها المصريون من الجامعات المصرية والأجنبية وفقا لمجموعات العلوم (2010- 2000)

الوحدة : ( بالعدد )

Unit: (No.)

Science groups	Year	2010	2009	2008	2007	2006	2005	2004	2003	2002	2001	2000	السنة
													مجموعات العلوم الإجمالي
<b>Total</b>													
Diploma		42 293	33 784	31 227	28 720	28 821	24 673	25 536	27 358	29 121	27 759	18 231	دبلوم
Master		8 100	8 976	8 888	7 961	7 191	6 951	6 851	6 074	5 633	5 362	5 057	ماجستير
Doctorate		4 383	4 480	4 444	4 062	4 166	3 676	3 597	3 235	2 995	3 343	2 556	دكتوراه
<b>Engineering Sciences</b>													<b>العلوم الهندسية</b>
Diploma		575	527	568	673	698	630	793	644	569	552	385	دبلوم
Master		843	948	793	865	850	679	796	689	677	601	457	ماجستير
Doctorate		401	490	390	411	272	285	353	332	365	295	236	دكتوراه
<b>Total</b>		<b>1 819</b>	<b>1 965</b>	<b>1 751</b>	<b>1 949</b>	<b>1 820</b>	<b>1 594</b>	<b>1 942</b>	<b>1 665</b>	<b>1 611</b>	<b>1 448</b>	<b>1 078</b>	<b>جملة</b>
<b>Medical Sciences</b>													<b>العلوم الطبية</b>
Diploma		1 891	1 961	1 891	1 760	1 752	1 765	1 294	1 165	1 265	1 293	1 299	دبلوم
Master		3 489	3 599	3 239	2 676	2 434	2 597	2 195	1 893	2 002	2 049	1 963	ماجستير
Doctorate		1 452	1 427	1 351	1 208	1 669	1 155	1 083	1 022	743	1 018	947	دكتوراه
<b>Total</b>		<b>6 832</b>	<b>6 987</b>	<b>6 481</b>	<b>5 644</b>	<b>5 855</b>	<b>5 517</b>	<b>4 572</b>	<b>4 080</b>	<b>4 010</b>	<b>4 360</b>	<b>4 209</b>	<b>جملة</b>
<b>Agricultural Sciences</b>													<b>العلوم الزراعية</b>
Diploma		114	141	179	245	243	231	371	280	175	269	178	دبلوم
Master		514	647	568	584	509	638	647	776	600	539	515	ماجستير
Doctorate		451	455	445	448	448	502	527	472	498	431	310	دكتوراه
<b>Total</b>		<b>1 079</b>	<b>1 243</b>	<b>1 192</b>	<b>1 277</b>	<b>1 200</b>	<b>1 371</b>	<b>1 545</b>	<b>1 528</b>	<b>1 273</b>	<b>1 239</b>	<b>1 003</b>	<b>جملة</b>
<b>Basic Sciences</b>													<b>العلوم الأساسية</b>
Diploma		2068	1422	765	1305	1691	473	406	309	283	291	126	دبلوم
Master		687	726	618	636	621	653	688	570	521	560	482	ماجستير
Doctorate		425	467	362	377	466	581	482	359	462	456	303	دكتوراه
<b>Total</b>		<b>3 180</b>	<b>2 615</b>	<b>1 745</b>	<b>2 318</b>	<b>2 778</b>	<b>1 707</b>	<b>1 576</b>	<b>1 238</b>	<b>1 266</b>	<b>1 307</b>	<b>911</b>	<b>جملة</b>
<b>Human Sciences</b>													<b>العلوم الإنسانية</b>
Diploma		37 645	29 733	27 824	24 737	24 437	21 574	22 672	24 960	26 829	25 354	16 243	دبلوم
Master		2 567	3 056	3 670	3 200	2 777	2 384	2 525	2 146	1 833	1 613	1 640	ماجستير
Doctorate		1 654	1 641	1 896	1 618	1 311	1 153	1 152	1 050	0 927	1 143	760	دكتوراه
<b>Total</b>		<b>41 866</b>	<b>34 430</b>	<b>33 390</b>	<b>29 555</b>	<b>28 525</b>	<b>25 111</b>	<b>26 349</b>	<b>28 156</b>	<b>29 589</b>	<b>28 110</b>	<b>18 643</b>	<b>جملة</b>
<b>Total General</b>		<b>54 776</b>	<b>47 240</b>	<b>44 559</b>	<b>40 743</b>	<b>40 178</b>	<b>35 300</b>	<b>35 984</b>	<b>36 667</b>	<b>37 749</b>	<b>36 464</b>	<b>25 844</b>	<b>الإجمالي العام</b>

Source: Egyptian Patent Office

المصدر : مكتب البراءات المصري



## TOTAL DEGREES OBTAINED BY EGYPTAIN FROM THE EGYPTIAN UNIVERSITIES &amp; ACADEMIES IN 2010

الدرجات العلمية التي حصل عليها المصريون من الجامعات والأكاديميات المصرية عام 2010

Unit : No.

الوحدة : بالعدد

Scientific Degree الجامعة	الإجمالي		PHD دكتوراه		Master ماجستير		Diploma دبلوم		درجة العلمية
	%	العدد No	%	العدد No	%	العدد No	%	العدد No	
Total	100	54 491	100	4 104	100	8 094	100	42 293	الإجمالي
Cairo University	9.2	4 991	28.4	1 164	22.1	1 787	4.8	2 040	جامعة القاهرة
Alexandria University	9.4	5 112	9.7	398	13.2	1 072	8.6	3 642	جامعة الإسكندرية
Ain Shams University	10.3	5 633	14.8	608	18.7	1 515	8.3	3 510	جامعة عين شمس
Assiut University	8.4	4 357	5.2	213	4.3	350	9.4	3 994	جامعة أسيوط
Tanta University	12.7	6 930	3.4	141	3.3	270	15.4	6 519	جامعة طنطا
Mansoura University	10.2	5 544	5.8	240	6.5	524	11.3	4 780	جامعة المنصورة
Zagazig University	7.4	4 007	3.9	159	2.3	188	8.7	3 660	جامعة الزقازيق
Helwan University	2.5	1 370	1.5	63	2.4	191	2.6	1 116	جامعة حلوان
Minia University	1.1	626	3.2	130	3.9	313	0.4	183	جامعة المنيا
Menoufia University	8.5	4 616	4.9	200	3.4	276	9.8	4 140	جامعة المنوفية
Suez Canal University	3.6	1 975	2.2	90	2.6	208	4.0	1 677	جامعة قناة السويس
Ganoub el wadi University	0.7	369	0.2	9	0.4	33	0.8	327	جامعة جنوب الوادي
Benha University	3.0	1 609	1.9	80	3.6	293	2.9	1 236	جامعة بنها
Fayoum University	...	...	...	...	...	...	...	...	جامعة الفيوم
Beni Suef University	0.4	221	2.0	82	1.3	105	0.1	34	جامعة بني سويف
Kafr El-Sheikh University	9.1	4 977	1.3	53	1.1	87	11.4	4 837	جامعة كفر الشيخ
Sohag University	0.7	405	0.9	38	1.2	94	0.6	273	جامعة سوهاج
Al-Azhar University	1.9	1 031	9.2	376	6.2	500	0.4	155	جامعة الأزهر
American University	0.4	207	-	-	2.6	207	-	-	الجامعة الأمريكية
Academy of Arts	0.4	244	1.2	48	0.8	64	0.3	132	أكاديمية الفنون
Police Academy	0.1	67	0.3	12	0.2	17	0.1	38	أكاديمية ( الشرطة )

Source: CAPMAS

المصدر : الجهاز المركزي للتعبئة العامة والإحصاء



NO. (11-35-1)

## STATE PUBLIC EXPENDITURE ON EDUCATION BY STATE PUBLIC BUDGET (01/02 -10/2011)

Unit : MIL. L.E.

جدول رقم (1-35-11)  
الاتفاق العام للدولة على التتبع طبقاً للموازنة العامة للدولة (2011/10- 02/01)  
الوحدة : بالمليون جنيه

Item	Year	11/10	10/09	09/08	08/07	07/06	06/05	05/04	04/03	03/02	02/01	السنة	
<b>The State Public Expenditure</b>		490 590	403 168	323 917	343 912	244 061	217 275	187 817	160 104	159 601	143 014	126 853	الاتفاق العام للدولة
<b>Public Expenditure on Education</b>		57 513	52 260	46 198	39 785	33 938	30 002	26 907	24 629	23 887	22 649	19 858	الاتفاق العام على التتبع
Public Expenditure on education / Public Expenditure %		11.72	12.96	14.26	11.57	13.91	13.81	14.33	15.37	14.97	15.84	15.65	الاتفاق العام على التتبع / الاتفاق العام %
<b>Public Expenditure on pre- university Education</b>		46 427	42 026	36 690	31 564	26 021	22 912	21 050	19 110	17 718	17 026	14 888	الاتفاق العام على التتبع قبل الجامعي
Public Expenditure on Pre-university education / Public Expenditure %		9.46	10.42	11.33	9.18	10.66	10.55	11.21	11.94	11.10	11.91	11.74	الاتفاق العام على التتبع قبل الجامعي / الاتفاق العام %
Public Expenditure on Pre-university education / expenditure on education (%)		80.72	80.42	79.42	79.34	76.67	76.37	78.23	77.59	74.17	75.17	74.97	الاتفاق العام على التتبع قبل الجامعي / الاتفاق العام على التتبع (%)
<b>Public expenditure on univ. Education</b>		11 086	10 234	9 508	8 221	7 917	7 090	5 857	5 519	6 169	5 623	4 970	الاتفاق العام على التتبع الجامعي
Public Expenditure on university education / Public Expenditure %		2.26	2.54	2.94	2.39	3.24	3.26	3.12	3.45	3.87	3.93	3.92	الاتفاق العام على التتبع الجامعي / الاتفاق العام %
Percentage of public expenditure on univ. education / expenditure on education (%)		19.28	19.58	20.58	20.66	23.33	23.63	21.77	22.41	25.83	24.83	25.03	نسبة الاتفاق العام على التتبع الجامعي / اجمالي الاتفاق على التتبع %

جدول رقم (2-35-11)

## STATE PUBLIC EXPENDITURE ON EDUCATION BY STATE FINAL ACCOUNT(01/02 -10/2011)

Unit : MIL. L.E.

الاتفاق العام للدولة على التتبع طبقاً للحساب الختامي للدولة (2011/10- 02/01)  
الوحدة : بالمليون جنيه

Item	Year	11/10	10/09	09/08	08/07	07/06	06/05	05/04	04/03	03/02	02/01	السنة
<b>The State Public Expenditure</b>		401 866	365 987	351 500	282 290	222 029	207 811	161 611	164 884	149 315	134 403	الاتفاق العام للدولة
<b>Public Expenditure on Education</b>		53 626	49 784	44 017	37 270	30 573	28 065	27 940	26 975	25 003	22 899	الاتفاق العام على التتبع
Public Expenditure on education / Public Expenditure %		13.34	13.60	12.52	13.20	13.77	13.51	17.29	16.36	16.75	17.04	الاتفاق العام على التتبع / الاتفاق العام %
<b>Public Expenditure on pre- university Education</b>		41 694	38 671	34 012	28 241	23 413	21 549	19 829	19 005	17 557	16 116	الاتفاق العام على التتبع قبل الجامعي
Public Expenditure on Pre-university education / Public Expenditure %		10.38	10.57	9.68	10.00	10.55	10.37	12.27	11.53	11.76	11.99	الاتفاق العام على التتبع قبل الجامعي / الاتفاق العام %
Public Expenditure on Pre-university education / expenditure on education (%)		77.75	77.68	77.27	75.77	76.58	76.78	70.97	70.45	70.22	70.38	الاتفاق العام على التتبع قبل الجامعي / الاتفاق العام على التتبع (%)
<b>Public expenditure on univ. Education</b>		11 932	11 113	10 005	9 029	7 160	6 516	8 111	7 970	7 446	6 783	الاتفاق العام على التتبع الجامعي
Public Expenditure on university education / Public Expenditure %		2.97	3.04	2.85	3.20	3.22	3.14	5.02	4.83	4.99	5.05	الاتفاق العام على التتبع الجامعي / الاتفاق العام %
Percentage of public expenditure on univ. education / expenditure on education (%)		22.25	22.32	22.73	24.23	23.42	23.22	29.03	29.55	29.78	29.62	نسبة الاتفاق العام على التتبع الجامعي / اجمالي الاتفاق على التتبع %

المصدر: الجهاز المركزي للتعبئة العامة والإحصاء

Source: CAPMAS



**BASIC EDUCATION DROP OUT BY SEX IN GOV. ( INDIVIDUALS FROM 6 TO LESS THAN 18 YEARS OLD ) (NO.& PERCENTAGE) ACCORDING TO THE FINAL RESULTS OF POPULATION, HOUSING AND ESTABLISHMENT 2006 CENSUS**

التسرب من التعليم الاساسي طبقا للنوع بمحافظة الجمهورية ( للأفراد من 6 الى أقل من 18 سنة )  
(أعداد ونسبة) وفقا للنتائج النهائية للتعداد العام للسكان والإسكان والمنشآت 2006

Unit : No.

الوحدة : بالعدد

Governorates	Sex	التحق و تسرب		التحق ولم يتسرب		لم يتحق بالتعليم		عدد السكان (من 6 الى أقل من 18 سنة) NO. of individuals (From 6 to less than 18 years)	النوع	المحافظات
		Enrolled & dropped out		Enrolled & did not drop out		Never enrolled				
		%	عدد No.	%	عدد No.	%	عدد No.			
Total	Male	2.67	242 595	92.67	8 419 741	4.65	422 361	9 084 697	ذكر	إجمالي الجمهورية
	Female	2.04	173 428	91.00	7 736 125	6.95	590 831	8 500 384	أنثى	
	Total	2.37	416 023	91.87	16 155 866	5.76	1 013 192	17 585 081	جمله	
Cairo	Male	1.77	12 534	93.93	663 388	4.29	30 269	706 191	ذكر	القاهرة
	Female	1.49	10 095	94.27	636 628	4.23	28 558	675 281	أنثى	
	Total	1.64	22 629	94.10	1 300 016	4.26	58 827	1 381 472	جمله	
Alexandria	Male	2.93	12 741	93.53	406 690	3.54	15 385	434 816	ذكر	الاسكندرية
	Female	2.76	11 223	93.06	378 451	4.18	16 994	406 668	أنثى	
	Total	2.85	23 964	93.30	785 141	3.85	32 379	841 484	جمله	
Port-said	Male	1.24	779	96.85	60 740	1.91	1 195	62 714	ذكر	بورسعيد
	Female	0.98	570	97.31	56 746	1.71	999	58 315	أنثى	
	Total	1.11	1 349	97.07	117 486	1.81	2 194	121 029	جمله	
Suez	Male	2.59	1 605	95.04	58 814	2.36	1 463	61 882	ذكر	السويس
	Female	2.01	1 198	96.01	57 319	1.98	1 181	59 698	أنثى	
	Total	2.31	2 803	95.52	116 133	2.17	2 644	121 580	جمله	
Helwan	Male	3.02	6 332	92.13	193 438	4.86	10 195	209 965	ذكر	حلوان
	Female	2.99	5 914	89.97	177 693	7.03	13 890	197 497	أنثى	
	Total	3.01	12 246	91.08	371 131	5.91	24 085	407 462	جمله	
6 October	Male	2.96	9 931	90.96	305 390	6.08	20 409	335 730	ذكر	6 أكتوبر
	Female	3.16	9 759	88.09	271 954	8.75	27 012	308 725	أنثى	
	Total	3.06	19 690	89.59	577 344	7.36	47 421	644 455	جمله	
Damietta	Male	6.02	7 801	91.21	118 138	2.76	3 580	129 519	ذكر	دمياط
	Female	2.04	2 496	96.57	117 960	1.38	1 691	122 147	أنثى	
	Total	4.09	10 297	93.81	236 098	2.09	5 271	251 666	جمله	

Continued

تابع

NO. (11 - 36) ( Cont. )

BASIC EDUCATION DROP OUT BY SEX IN GOV. ( INDIVIDUALS FROM 6 TO LESS THAN 18 YEARS OLD ) (NO.& PERCENTAGE) ACCORDING TO THE FINAL RESULTS OF POPULATION, HOUSING AND ESTABLISHMENT 2006 CENSUS

التسرب من التعليم الاساس طبقا للنوع بمحافظة الجمهورية ( للأفراد من 6 الى أقل من 18 سنة )  
(أعداد ونسبة) وفقاً للنتائج النهائية لتعداد العام للسكان والإسكان والمنشآت 2006

الوحدة : بالعدد

Governorates	Sex	التعل و تسرب		التعل ولم يتسرب		لم يتعل بالتعليم		عدد السكان (من 6 الى أقل من 18 سنة) NO. of individuals (From 6 to less than 18 years)	النوع	المحافظات
		Enrolled & dropped out	Enrolled & did not drop out	Never enrolled	%	%	%			
		%	عدد No.	%	عدد No.	%	عدد No.			
Dakahlia	Male	2.89	17 176	93.93	557 558	3.18	18 849	593 583	ذكر	الدقهلية
	Female	1.44	8 130	96.33	543 100	2.23	12 561	563 791	أنثى	
	Total	2.19	25 306	95.10	1 100 658	2.71	31 410	1 157 374	جمله	
Sharbia	Male	2.71	18 557	92.22	631 796	5.07	34 716	685 069	ذكر	الشرقية
	Female	1.8	11 588	93.04	599 117	5.16	33 205	643 910	أنثى	
	Total	2.27	30 145	92.62	1 230 913	5.11	67 921	1 328 979	جمله	
Kalyoubia	Male	3.22	16 407	92.58	471 110	4.2	21 372	508 889	ذكر	القليوبية
	Female	2.8	13 467	92.46	444 649	4.74	22 788	480 904	أنثى	
	Total	3.02	29 874	92.52	915 759	4.46	44 160	989 793	جمله	
Kafr-El-Sheikh	Male	2.56	8 256	93.6	301 524	3.84	12 378	322 158	ذكر	كفر الشيخ
	Female	1.49	4 536	94.24	287 724	4.28	13 059	305 319	أنثى	
	Total	2.04	12 792	93.91	589 248	4.05	25 437	627 477	جمله	
Gharbia	Male	3.08	14 304	94.32	437 461	2.6	12 040	463 805	ذكر	الغربية
	Female	2.17	9 545	95.44	419 945	2.39	10 537	440 027	أنثى	
	Total	2.64	23 849	94.86	857 406	2.50	22 577	903 832	جمله	
Menoufia	Male	2.69	10 569	94.68	371 478	2.62	10 294	392 341	ذكر	المنوفية
	Female	2.09	7 728	94.69	350 393	3.22	11 905	370 026	أنثى	
	Total	2.40	18 297	94.69	721 871	2.91	22 199	762 367	جمله	
Behera	Male	3.19	18 438	91.49	528 569	5.32	30 707	577 714	ذكر	البحيرة
	Female	2.61	14 192	89.62	487 029	7.77	42 220	543 441	أنثى	
	Total	2.91	32 630	90.58	1 015 598	6.50	72 927	1 121 155	جمله	

Continued



BASIC EDUCATION DROP OUT BY SEX IN GOV. ( INDIVIDUALS FROM 6 TO LESS THAN 18 YEARS OLD ) (NO.& PERCENTAGE) ACCORDING TO THE FINAL RESULTS OF POPULATION, HOUSING AND ESTABLISHMENT 2006 CENSUS

التسرب من التعليم الاساسي طبقا للتوزيع بمحافظة الجمهورية ( للأفراد من 6 الى أقل من 18 سنة) (أعداد ونسبة) وفقا للنتائج النهائية للتعداد العام للسكان و الإسكان والمنشآت 2006

الوحدة : بالعدد

Unit : No.

Governorates	Sex	التحق و تسرب		التحق ولم يتسرب		لم يتحق بالتعليم		عدد السكان (من 6 الى أقل من 18 سنة) NO, of individuals (From 6 to less than 18 years)	النوع	المحافظة
		Enrolled & dropped out	عدد	Enrolled & did not drop out	عدد	Never enrolled	عدد			
		%	No.	%	No.	%	No.			
Ismailia	Male	4.09	4 872	92.98	110 763	2.93	3 489	119 124	ذكر	الإسكندرية
	Female	3.38	3 792	92.98	104 169	3.63	4 069	112 030	أنثى	
	Total	3.75	8 664	92.98	214 932	3.27	7 558	231 154	جمله	
Giza	Male	1.92	6 776	94.42	332 767	3.66	12 887	352 430	ذكر	الجيزة
	Female	1.68	5 617	94.65	316 145	3.66	12 237	333 999	أنثى	
	Total	1.81	12 393	94.53	648 912	3.66	25 124	686 429	جمله	
Beni-Suef	Male	4.13	13 783	88.53	295 385	7.34	24 506	333 674	ذكر	بنى سويف
	Female	2.82	8 730	82.26	254 843	14.92	46 223	309 796	أنثى	
	Total	3.50	22 513	85.51	550 228	10.99	70 729	643 470	جمله	
Fayoum	Male	2.71	9 618	89.94	319 074	7.35	26 068	354 760	ذكر	الفيوم
	Female	1.59	5 208	85.57	280 231	12.84	42 036	327 475	أنثى	
	Total	2.17	14 826	87.84	599 305	9.98	68 104	682 235	جمله	
Menia	Male	2.33	13 992	90.92	545 459	6.75	40 477	599 928	ذكر	المنيا
	Female	1.6	8 776	83.36	457 312	15.04	82 497	548 585	أنثى	
	Total	1.98	22 768	87.31	1 002 771	10.71	122 974	1 148 513	جمله	
Axyout	Male	3.1	15 511	89.42	447 362	7.48	37 412	500 285	ذكر	أسيوط
	Female	2.28	10 407	83.92	383 705	13.81	63 123	457 235	أنثى	
	Total	2.71	25 918	86.79	831 067	10.50	100 535	957 520	جمله	
Suhag	Male	2.13	11 689	92.8	510 457	5.07	27 910	550 056	ذكر	سوهاج
	Female	1.86	9 299	87.45	437 485	10.69	53 486	500 270	أنثى	
	Total	2.00	20 988	90.25	947 942	7.75	81 396	1 050 326	جمله	

Continued

NO. (11 - 36) (Cont.)

BASIC EDUCATION DROP BY SEX IN GOV. ( INDIVIDUALS FROM 6 TO LESS THAN 18 YEARS OLD ) (NO.& PERCENTAGE) ACCORDING TO THE FINAL RESULTS OF POPULATION, HOUSING AND ESTABLISHMENT 2006 CENSUS

التسرب من التعليم الاساسي طبقا للنوع بمحافظات الجمهورية ( للأفراد من 6 الى أقل من 18 سنة) (أعداد ونسبة) وفقا للنتائج النهائية لتعداد العام للسكان والإسكان والمنشآت 2006

الوحدة : بالعدد

Unit : No.

Governorates	Sex	التسرب والتسرب		التسرب ولم يتسرب		لم يتسرب بالتعليم		عدد السكان		النوع	المحافظات
		Enrolled & dropped out		Enrolled & did not drop out		Never enrolled		NO. of individuals (من 6 الى أقل من 18 سنة) (From 6 to less than 18 years)			
		%	عدد No.	%	عدد No.	%	عدد No.				
Qena	Male	1.15	4 886	95.62	407 270	3.23	13 769	425 925	ذكر	قنا	
	Female	1.31	5 172	90.98	358 963	7.71	30 411	394 546	أنثى		
	Total	1.23	10 058	93.39	766 233	5.38	44 180	820 471	جمله		
Aswan	Male	0.97	1 432	96.56	143 169	2.48	3 670	148 271	ذكر	أسوان	
	Female	0.52	734	96.2	135 924	3.28	4 632	141 290	أنثى		
	Total	0.75	2 166	96.38	279 093	2.87	8 302	289 561	جمله		
Luxor	Male	1.24	716	95.71	55 177	3.05	1 758	57 651	ذكر	الأقصر	
	Female	1.45	804	94.89	52 487	3.66	2 024	55 315	أنثى		
	Total	1.35	1 520	95.31	107 664	3.35	3 782	112 966	جمله		
Red Sea	Male	1.54	408	93.54	24 732	4.92	1 301	26 441	ذكر	البحر الأحمر	
	Female	1.1	264	94.25	22 653	4.65	1 118	24 035	أنثى		
	Total	1.33	672	93.88	47 385	4.79	2 419	50 476	جمله		
El-Wadi El-Ghidid	Male	1.22	288	97.26	23 001	1.52	360	23 649	ذكر	الوادي الجديد	
	Female	0.66	147	97.14	21 704	2.21	493	22 344	أنثى		
	Total	0.95	435	97.20	44 705	1.85	853	45 993	جمله		
Matrouh	Male	4.28	2 073	88.82	43 069	6.90	3 347	48 489	ذكر	مطروح	
	Female	6.12	2 694	76.06	33 466	17.82	7 842	44 002	أنثى		
	Total	5.15	4 767	82.75	76 535	12.10	11 189	92 491	جمله		
North Sinai	Male	1.34	665	94.91	47 071	3.75	1 858	49 594	ذكر	شمال سيناء	
	Female	2.12	946	90.76	40 472	7.12	3 173	44 591	أنثى		
	Total	1.71	1 611	92.98	87 543	5.34	5 031	94 185	جمله		
South Sinai	Male	4.54	456	88.52	8 891	6.94	697	10 044	ذكر	جنوب سيناء	
	Female	4.35	397	86.14	7 858	9.50	867	9 122	أنثى		
	Total	4.45	853	87.39	16 749	8.16	1 564	19 166	جمله		

المصدر : الجهاز المركزي للتعبئة العامة والإحصاء



Unit : No.

الوحدة : بالعدد

Teaching Staff	بورسعيد (1)	دمياط	سوهاج	كفر الشيخ	الازهر	حلوان	قناة السويس	منوفية	المنيا	الزقازيق	المنصورة	طنطا	جنوب الوادي	بنها	بنى سويف	الفيوم	الاسيوط	عين شمس	الاسكندرية	القاهرة	اعضاء هيئة التدريس
	Port said (1)	Damanhour	Souhag	Kafr El Shiekh	Al- Azhar	Helwan	Suez Canal	Menoufia	Menia	Zagazig	Mansoura	Tanta	Ganoub Al- Wadi	Banha	Beni-Suef	Fayoum	Ayout	Ain-Shams	Alexandria	Cairo	
Professor	65	49	142	137	1 330	594	284	414	339	1 209	843	603	92	605	146	145	491	1 789	1 045	2 418	استاذ
Assistant professor	126	53	178	128	917	816	256	452	320	715	648	527	165	449	176	201	356	1 484	604	1 622	استاذ مساعد
Teacher	357	183	423	248	2 096	1 425	567	997	584	1 356	1 320	1 060	450	760	456	469	659	2 853	904	2 448	مدرس
Assistant Teacher	240	190	366	200	1 590	795	632	803	296	1 287	1 298	812	315	725	361	428	850	1 529	896	2 166	مدرس مساعد
Demonstrator	208	315	275	141	1 185	721	619	635	554	844	1 040	682	478	670	360	361	590	1 682	1 058	2 234	معيد
Total	996	790	1 384	854	7 118	4 351	2 358	3 301	2 093	5 411	5 149	3 684	1 500	3 209	1 499	1 604	2 946	9 337	4 507	10 888	الاجملى

Figure (11-21)

اجملى اعضاء هيئة التدريس بالجامعات الحكومية عام 2010 / 2011

TOTAL NO OF TEACHING STAFF IN GOVERNMENTAL UNIVERSITIES (2010 / 2011)

شكل رقم (11-21)

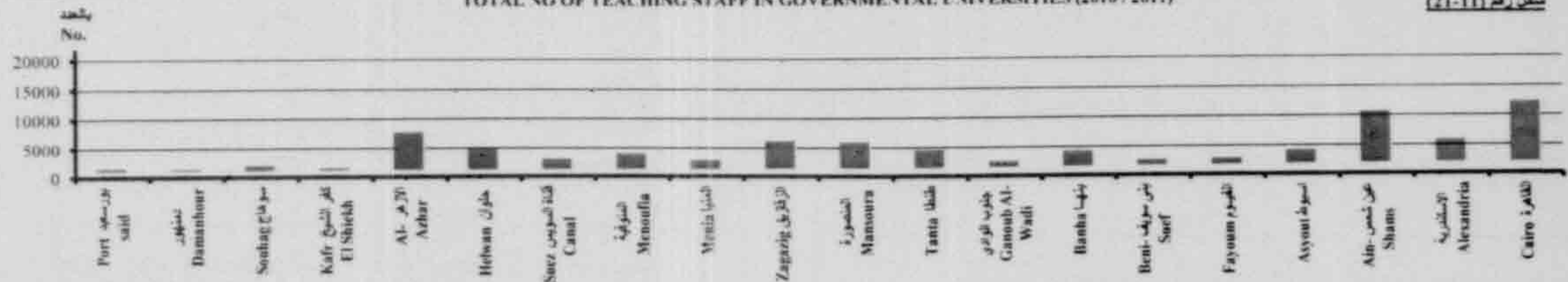

(1) Port Said University was separated from Suez Canal University, became an independent university of 2009/ 2010

(1) تم فصل جامعة بورسعيد عن جامعة قناة السويس واصبحت جامعة مستقلة من 2009 / 2010

Unit : No.

الوحدة : بالعدد

Teaching Staff	الألمانية	العربية المفتوحة	المصرية للتعليم الإلكتروني	البحر	التيهة	النيل	المستقبل	سيناء	الحديثة للتكنولوجيا والمعلومات	فارس	المصرية الروسية	الفرنسية	البريطانية	الأمم المتحدة	الأمريكية	السكن من أكتوبر	مصر للعلوم والتكنولوجيا	مصر الدولية	أكاديمية العلوم الحديثة والعلوم	اعضاء هيئة التدريس
	German	Arab open	Egyptian E-learning	Delta	Nabha	Nile	Future	Sinai	Modern For Information & Technology	Pharos	Egyptian-Russian	French	British	Al-Abram Canadian	American	6-Oct	Misr Science and Technology	Misr International	October for Modern Sciences and Arts	
<b>Priv. Universities</b>																				<b>الجامعات الخاصة</b>
professor	69	2	5	9	10	6	43	8	39	50	9	5	33	15	101	57	245	28	89	أستاذ
Assistant professor	21	4	3	10	7	-	19	3	11	20	2	1	17	3	201	17	104	20	44	أستاذ مساعد
Teacher	157	13	19	36	26	7	23	13	37	77	10	10	54	8	112	174	273	60	160	مدرس
Assistant Teacher	93	18	1	7	13	-	31	31	33	88	19	11	31	5	-	114	174	48	104	مدرس مساعد
Demonstrator	271	-	12	19	94	17	152	118	84	174	56	16	120	45	-	187	286	185	361	معيد
<b>Total</b>	<b>611</b>	<b>37</b>	<b>40</b>	<b>81</b>	<b>150</b>	<b>30</b>	<b>268</b>	<b>173</b>	<b>204</b>	<b>409</b>	<b>96</b>	<b>43</b>	<b>255</b>	<b>76</b>	<b>490</b>	<b>549</b>	<b>1 082</b>	<b>341</b>	<b>758</b>	<b>الإجمالي</b>

Figure (11-22)

إجمالي أعضاء هيئة التدريس بالجامعات الخاصة عام (2011 / 10)  
TOTAL NO. OF TEACHING STAFF IN PRIVATE UNIVERSITIES (10/2011)

شكل رقم (11-22)

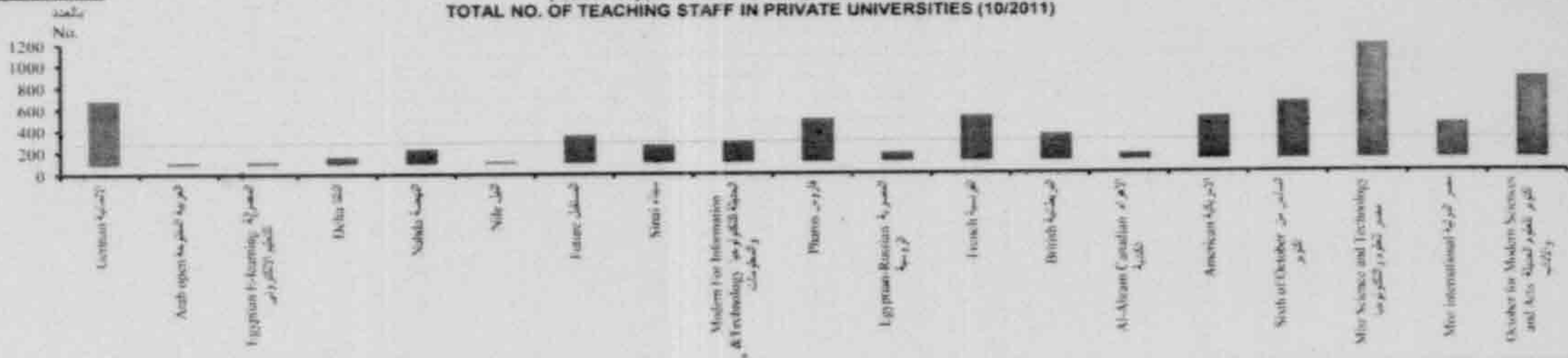



SECTION -12

الباب الثاني عشر



## SECTION (12) HEALTH

This chapter highlights the health sector as it be of magor importance for the state as it gives much care to health situations in its policies by applying the strategies and programs aiming at providing the adequate health and medical care inspite of the regular increase in population numbers so as to be available to everyone. Children categories have special care in health policies where adequate health programs are specialized for them in prevention, treatment, and nutrition programs. Also, medical care extends to basic vaccination programs and activation doses as well which protect children from different diseases which help in building a mentally and physically healthy generations. The state had succeeded in eliminating some off diseases such as polio and to reduce sickness percent to another number such as measles and hepatities, as well as infant mortality, children and maternal mortality.

**This section presents data on :**

- Beds of Hosptials & Healthy Units.
- Bilharzia & Malaria Units.
- Basic Healthy Care Units.
- Cases of Admissions & No. of Deaths in Central & General Hospitals .
- Children Vaccinations.
- Publc Expenditure on Health.
- Citizens Treatment Costs inside Egypt & abroad

**Data Sources :**

Ministry of Health and Population and Ministrial Cabinet.

## الباب الثاني عشر الصحة

يلقي هذا الباب الضوء على قطاع الصحة لما له من اهمية كبيرة من جانب الدولة حيث تهتم في سياستها بالاوضاع الصحية للسكان ، وقد قامت الدولة بتنفيذ الإستراتيجيات والبرامج التي تهدف إلى توفير الرعاية الصحية والطبية المناسبة رغم الزيادة المطردة في أعداد السكان حتى تكون في متناول جميع أفراد المجتمع وفي ظروف ميسرة ، ومن الفئات التي تحظى باهتمام خاص في السياسات الصحية فئة الأطفال ، حيث تخصص لها البرامج الصحية المناسبة في مجالات الوقاية والعلاج والتغذية ثم تمتد هذه الرعاية إلى برامج التطعيم الأساسية وكذا الجرعات التنشيطية بما يحمى الأطفال من التعرض للأمراض المختلفة من أجل بناء أجيال سليمة عقلياً وبدنياً. وقد نجحت الدولة في القضاء على بعض الامراض مثل شلل الاطفال و تقليل النسبة المرضيه لعدد اخر مثل الحصبة و الالتهاب الكبدي الوبائي وكذا وفيات الرضع والاطفال والامهات .

**ويوضح هذا الهاب بيانات عن :**

- الأسرة بالمستشفيات والوحدات الصحية
- وحدات البلهارسيا والملاريا
- وحدات الرعاية الصحية الأساسية
- حالات الدخول والوفيات بالمستشفيات العامة والمركزية
- تطعيم الأطفال
- الإنفاق العام على الصحة
- تكاليف علاج المواطنين بالداخل والخارج
- مصادر البيانات : وزارة الصحة والسكان ومجلس الوزراء.



بعض التعاريف :

قيمة الإنفاق العام على الصحة :

إجمالي ما تتحمله الحكومة من إنفاق على المستشفيات الحكومية ووحدات العلاج المختلفة وتكاليف العلاج على نفقة الدولة والتأمين الصحي العام .  
المنشآت الصحية : هي كل منشأة نشاطها الرئيسي تقديم الخدمات العلاجية وبها مقومات هذه الخدمة كالأسرة والمجترات المخصصة للفحص والتحليل والعلاج والأجهزة والتجهيزات والأطباء... الخ .

وتوضع البيانات الواردة في هذا الباب أن أعلى نسبة وفيات لحالات الدخول بالمستشفيات العامة والمركزية ٩.٤٪ عام ٢٠١١ هي حالات جراحة التجميل بليها ٧.٢٪ لحالات الأطفال المتسرين. وتشير البيانات بالنسبة للعلاج بالداخل على نفقة الدولة أن تخصص الباطنة بلغ ٤٦.٢٪ بالنسبة لإجمالي التخصصات المسموح لها بالعلاج عام ٢٠١١ ، والعلاج بالخارج في إيطاليا بلغ أعلى نسبة إنفاق للدولة ٢٩.٥٪ وأعلى متوسط تكلفة للمريض ٨٢ ألف جنيه في ألمانيا.

**ملاحظة:** تم تعديل أو دمج بعض مسميات وحدات الرعاية الصحية طبقاً لتقسيمات وزارة الصحة والسكان.

Some definitions :

**Public expenditure value on health :**

The total expenditure spent by the government on governmental hospitals, different treatment units, treatment costs at the state expense, and public health insurance.

- **Health Establishments :** every establishment which its main activity is specified in performing treatment services and includes all constituents of this service such as beds, examination, analysis and treatment rooms, devices, equipments and physicians ..etc.

Data shows in this section the highest deaths percent in admissions at central and general hospitals in year 2011 was the plastic surgery by rate 9.4%, then the premature births by rate 7.2%. Concerning treatment in Egypt at the state expenses data shows that Abdominal diseases were 46.2% from the total public expenditure in year 2011. The highest between all the foreign countries in treatment abroad was Italy, as the states expenditure rate is 29.5% from the total public expenditure, also the highest average cost of patient in Germany was 82 thousands L.E .

**Note :** Names of health care units have been modified or integrated according to divisions of Ministry of Health and Population.



Unit : No.

SECTOR	*2011	2010	2009	2008	2007	2006	2005	2004	2003	2002	2001	2000	1999	1998	القطاع
Total	115 735	116 806	120 398	136 882	152 424	152 134	152 173	149 965	145 703	144 519	139 897	135 666	131 844	125 457	الاجملي
<u>No. of beds of hospitals in Ministry of Health Population</u>	41 647	42 792	45 287	63 006	79 076	78 894	80 103	80 311	80 621	80 535	79 632	75 647	74 158	71 694	عدد الأسرة بمستشفيات وزارة الصحة والسكان
<u>No. of Beds in authorities supervised by Ministry of Health &amp; Population</u>	13 305	13 702	17 104	17 207	17 021	17 447	17 418	16 528	16 177	16 263	15 984	17 288	16 405	17 495	عدد الأسرة بالجهات التابعة لوزارة الصحة والسكان
Educational hospitals			5 367	4 230	4 445	4 509	3 840	4 307	4 243	4 302	4 461	4 107	4 214	4 394	مستشفيات تعليمية
Educational institutes	(1) 4 464	(1) 4 452	1 971	1 117	1 160	1 135	1 752	1 063	1 052	1 102	1 146	1 209	1 042	1 051	معاهد تعليمية
Gov. Health insurance	6 919	7 247	7 844	9 714	9 277	9 661	9 697	8 999	8 730	8 730	8 231	7 718	6 732	6 532	التأمين الصحي الحكومي
Medical Authority	1 922	2 003	1 922	2 146	2 139	2 142	2 129	2 159	2 152	2 129	2 146	4 254	4 417	5 518	المؤسسة العلاجية
<u>Other Authorities</u>	31 390	31 444	31 288	29 855	30 272	29 486	28 831	27 552	24 770	24 227	22 575	22 670	22 197	21 009	جهات اخرى
Universities	27 530	27 584	27 225	25 742	26 310	25 523	25 388	24 080	21 432	20 911	19 358	19 405	18 895	17 673	الجامعات
Police & Prisons hospitals	1 382	1 382	1 382	1 382	1 382	1 382	1 259	1 210	1 076	1 076	1 087	1 087	1 080	1 183	مستشفيات الشرطة والسجون
Railway hospitals	288	288	288	351	351	351	351	351	351	351	351	351	371	371	مستشفيات السكة الحديد
Others bodies	2 190	2 190	2 393	2 380	2 229	2 230	1 833	1 911	1 911	1 889	1 779	1 827	1 851	1 782	هيئات اخرى
No. of Beds in private sector hospitals	29 393	28 868	26 719	26 814	26 055	26 307	25 821	25 574	24 135	23 494	21 706	19 775	18 804	15 259	عدد أسرة مستشفيات القطاع الخاص

(1) تم دمج المستشفيات والمعاهد التعليمية بدأ من عام 2010.

(1) Educational hospitals &amp; institutes have been merged from 2010.

Source: Ministry of Health &amp; Population

المصدر : وزارة الصحة والسكان



HEALTHY UNITS WITH BEDS SUPERVISED BY MINISTRY OF HEALTH BY  
SPECIALIZATION ( 2001 - 2011)

الوحدات الصحية ذات الأسرة التابعة لوزارة الصحة طبقا للتخصص ( 2011 - 2001 )

Specialization	Unit	*2011	2010	2009	2008	2007	2006	2005	2004	2003	2002	2001	الوحدة	التخصص
Total	Units	410	401	443	449	502	500	487	485	484	482	461	وحدات	الاجمالي
	Beds	48 094	42 368	52 054	63 006	67 504	67 555	68 230	68 246	68 397	68 205	67 125	أسرة	
General and central hospitals	Units	265	274	274	248	234	234	229	230	229	228	224	وحدات	المستشفيات العامة و المركزية
	Beds	29 278	30 098	31 300	34 354	34 719	34 794	34 542	34 465	35 152	34 889	35 184	أسرة	
Hospitals Following to the head quarter of the ministry	Units	...	...	...	28	24	24	23	23	21	21	11	وحدات	مستشفيات تابعة لنيوان عام الوزارة
	Beds	...	...	...	4 842	4 438	4 818	4 664	5 285	4 795	4 795	3 737	أسرة	
Neoplasms centers	Units	...	...	7	7	8	8	8	8	8	8	8	وحدات	مراكز أورام
	Beds	...	...	410	505	574	556	514	471	445	445	392	أسرة	
One day surgery	Units	...	...	9	14	12	12	10	9	8	8	7	وحدات	جراحة اليوم الواحد
	Beds	...	...	387	827	763	711	472	390	349	349	384	أسرة	
Delivery and infants	Units	14	15	15	11	10	10	11	11	12	12	10	وحدات	ولادة و أطفال
	Beds	687	753	784	728	645	728	714	712	777	777	689	أسرة	
Psychological	Units	19	...	18	17	18	17	16	15	15	15	13	وحدات	للسية
	Beds	6 872	...	6 283	6 676	6 543	6 415	8 182	8 021	7 943	7 943	7 355	أسرة	
Chest	Units	32	32	32	32	38	38	36	36	36	36	35	وحدات	صدرية
	Beds	4 631	4 722	5 095	5 775	6 220	6 308	6 411	6 518	6 558	6 582	6 951	أسرة	
Chest clinics with beds	Units	...	...	4	4	6	6	6	6	7	7	8	وحدات	مستشفيات صدر بأسرة
	Beds	...	...	82	138	154	147	163	161	165	165	194	أسرة	
Skin	Units	4	3	4	1	1	1	1	1	1	1	1	وحدات	جلدية
	Beds	70	60	72	60	100	100	66	66	66	66	66	أسرة	
Ophthalmic	Units	29	29	29	30	29	29	29	29	29	29	31	وحدات	رمد
	Beds	961	1 054	1 180	1 530	1 438	1 389	1 541	1 559	1 598	1 602	1 794	أسرة	
Tropical	Units	...	...	...	8	8	8	8	8	8	8	9	وحدات	متوطنة
	Beds	...	...	...	83	83	83	53	53	53	53	70	أسرة	
Fever	Units	43	43	43	42	106	105	102	101	102	102	98	وحدات	حميات
	Beds	4 869	4 934	4 966	5 976	10 348	10 278	9 579	9 184	8 978	9 021	8 827	أسرة	
Leprosy	Units	2	3	2	2	3	3	3	3	3	2	3	وحدات	جذام
	Beds	710	731	1 400	1 400	1 400	1 149	1 243	1 293	1 450	1 450	1 450	أسرة	
Quarantine	Units	...	...	4	4	5	5	5	5	5	5	3	وحدات	مزل حجر مسحي
	Beds	...	...	79	79	79	79	86	68	68	68	32	أسرة	
Kidney and Urinary Tract	Units	2	2	2	1	-	-	-	-	-	-	-	وحدات	الكلى والمسالك البولية
	Beds	16	16	16	33	-	-	-	-	-	-	-	أسرة	

Source: Ministry of Health &amp; Population

المصدر : وزارة الصحة والسكان

## HEALTHY SERVICE UNITS WITHOUT BEDS BY SPECIALIZATION (1995 - 2011)

الوحدة : بالعدد

Unit: No.

Item	*2011	2010	2009	2008	2007	2006	2005	2004	2003	2002	2001	2000	1999	1998	1997	1996	1995	فيضان
Comprehensive clinic			24	23	26	25	24	27	28	24	22	23	20	18	20	16	16	عيادة شاملة
District clinic	<sup>(1)</sup> 74	<sup>(1)</sup> 77	85	82	78	81	82	83	83	77	81	83	78	88	88	89	92	عيادة حي
Independent psychological clinic	2	2	2	3	3	3	3	3	1	1	5	5	6	6	6	5	4	عيادة نفسية مستقلة
Independent Tropical clinic	13	13	13	10	7	8	7	7	7	7	9	9	10	10	10	10	10	عيادة متوطنة مستقلة
Independent skin clinic	12	13	14	15	15	16	17	19	19	19	17	18	16	18	18	19	17	عيادة جلدية مستقلة
Independent leprosy clinic	10	12	12	12	12	12	12	12	11	11	12	13	13	18	16	9	10	عيادة جذام مستقلة
Urban teeth units	804	779	799	837	801	977	924	831	763	762	694	685	710	692	670	641	618	وحدات الاسنان بالحضر
Rural teeth units	2 666	2 621	2 431	2 205	2 102	1 894	1 812	1 763	1 707	1 702	1 361	1 206	1 102	1 069	983	966	959	وحدات الاسنان بالريف
Quarantine section	28	22	22	20	20	21	20	19	19	19	17	18	18	20	19	19	19	قسم حجر صحي
Yellow bile fever unit	0	--	9	9	6	8	8	13	13	13	16	15	16	15	15	14	14	وحدة الحمى الصفراء
Check-up clinic before marriage	318	260	32	16	23	22	22	21	18	19	20	20	16	17	15	17	17	عيادة فحص الراغبين قبل الزواج
Medical committees	37	37	37	41	42	43	44	44	44	44	86	111	145	157	154	164	156	لجان طبية

1- تم دمج العيادة الشاملة و عيادة الحمى احطاراً من عام 2010.

1- District Clinic and comprehensive clinic have been merged from 2010

Source: Ministry of Health &amp; Population.

المصدر: وزارة الصحة والسكان



NO. (12-4)

## BILHARZIA &amp; MALARIA UNITS (2000 - 2011)

Unit : No.

جدول رقم (4-12)

## وحدات البلهارسيا والمalaria (2011-2000)

الوحدة : بالعدد

Item	*2011	2010	2009	2008	2007	2006	2005	2004	2003	2002	2001	2000	البيان
Total	2 758	2 758	2 362	2 385	2 350	2 428	2 328	2 261	2 223	2 232	2 762	2 654	الاجمالي
Bilharziasis Combating Inspection	162	162	155	161	162	159	156	145	142	141	136	144	تفتيش مكافحة البلهارسيا
Bilharziasis Combating centres	441	441	313	334	337	346	329	323	321	323	374	359	مراكز مكافحة البلهارسيا
Bilharziasis Combating units	1 642	1 642	1 374	1 361	1 397	1 415	1 364	1 286	1 248	1 259	1 500	1 386	وحدات مكافحة البلهارسيا
Malaria Combating inspection	95	95	82	83	82	48	52	72	76	77	38	41	تفتيش مكافحة المalaria
Main Malaria Combating units	106	106	118	130	143	174	169	175	156	156	182	165	وحدات رئيسية لمكافحة المalaria
Malaria Combating mission	312	312	320	316	229	286	258	260	280	276	532	559	مأمورية مكافحة المalaria

Figure (12-1)

اجمالي أعداد وحدات البلهارسيا و malaria (2011 - 2000)

شكل رقم (1-12)

## TOTAL NO. OF BILHARZIASIS &amp; MALARIA UNITS (2000 - 2011)

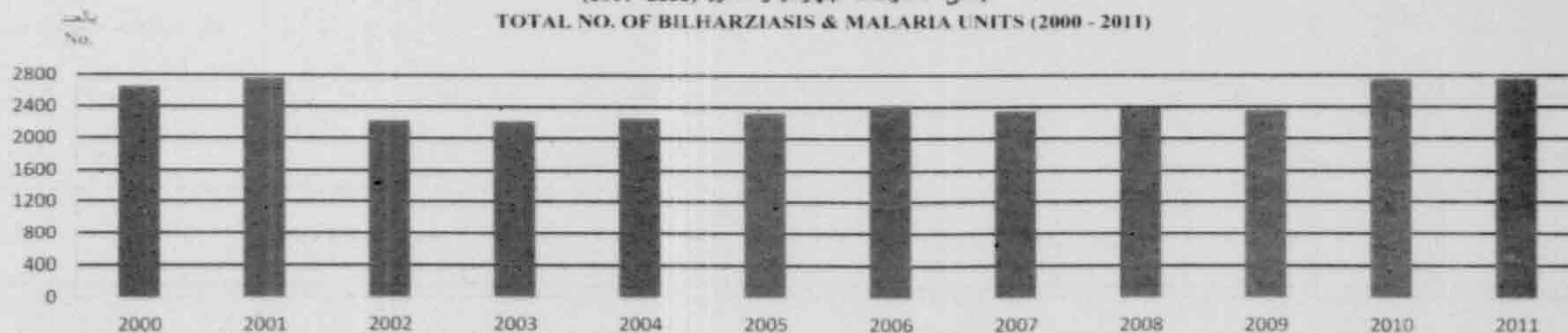

Source: Ministry of Health &amp; Population

المصدر : وزارة الصحة والسكان

NO. (12-5)

NO. OF BASIC HEALTH CARE UNITS (1996 - 2011)

جدول رقم (5-12)

احداث وحدات الرعاية الصحية الأساسية (2011 - 1996)

Unit : No

الوحدة : بالعدد

Item	*2011	2010	2009	2008	2007	2006	2005	2004	2003	2002	2001	2000	1999	1998	1997	1996	البيان
Total	4 768	4 818	4 839	4 734	3 973	3 911	3 870	3 801	3 748	3 724	3 547	3 421	3 309	3 272	3 154	3 091	الاجملي
Urban Health centers	154	229	343	342	318	313	303	288	276	274	254	245	240	224	213	189	مراكز صحية بالحضر
Motherhood & childhood care centers	156	162	178	175	196	196	203	205	204	202	228	232	232	231	234	228	مراكز رعاية الأمومة والطفولة
Healthy offices	314	315	322	324	328	326	337	337	333	332	337	356	351	346	343	347	مكاتب الصحة
Basic care units in Rural	4 144	4 112	3 996	3 893	3 131	3 076	3 027	2 971	2 935	2 916	2 728	2 588	2 486	2 471	2 364	2 327	وحدات الرعاية الأولية بالريف

Figure (12-2)

تطور اعداد مراكز الرعاية الصحية الحضرية (2011-2000)

شكل رقم (2-12)

Development Urban Health Care Centers (2000-2011)

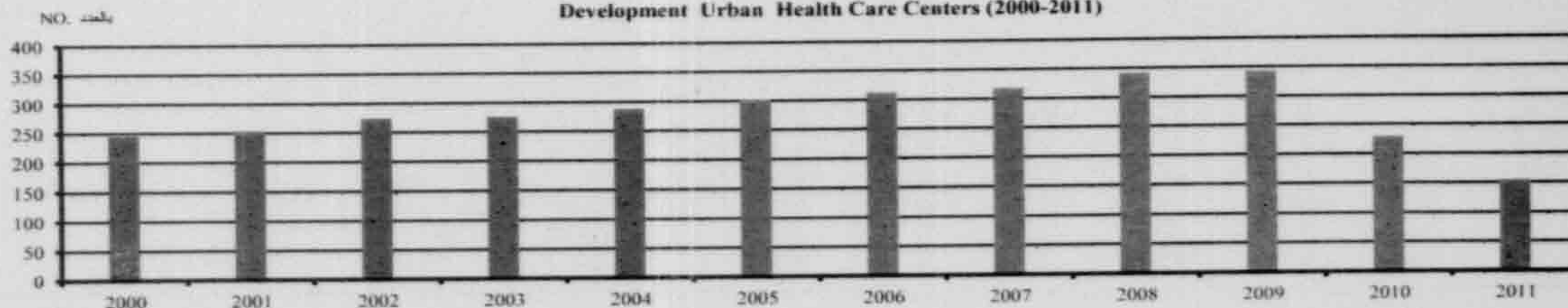

Source: Ministry of Health &amp; Population

المصدر : وزارة الصحة والسكان



CASES OF ADMISSIONS & NO. OF DEATHS IN CENTRAL & GENERAL HOSPITALS, BY  
SPECIALIZATION (2009-2011 )حالات الدخول واعداد ونسبة الوفيات بالمستشفيات العامة والمركزية طبقاً للتخصص  
( 2011 -2009 )

Specialization	2011			2010			2009			التخصص
	% الوفيات لحالات الدخول	أعداد الوفيات	حالات الدخول (بالعدد)	% الوفيات لحالات الدخول	أعداد الوفيات	حالات الدخول (بالعدد)	% الوفيات لحالات الدخول	أعداد الوفيات	حالات الدخول (بالعدد)	
	% Deaths to Admissions Cases	No. of deaths	Cases of Admissions (No.)	% Deaths to Admissions Cases	No. of deaths	Cases of Admissions (No.)	% Deaths to Admissions Cases	No. of deaths	Cases of Admissions (No.)	
Total	1.00	20 038	2 011 619	0.98	21 648	2 218 848	0.84	20 793	2 468 871	الإجمالي
Diabetes	0.31	8	2 748	0.04	9	20 909	0.27	9	3 375	سكر
Chost	1.10	614	56 041	1.12	664	59 322	0.93	638	68 815	صدر بلطي
Isolation (Fever )	0.79	1 548	196 557	0.60	1 673	280 066	0.67	1 607	241 360	عزل (حميات)
Sever respiratory diseases	0.58	3	442	0.64	3	467	0.55	3	542	أمراض الجهاز التنفيص الحادة
Malignant neoplasma	0.70	8	1 210	0.70	9	1 281	0.61	9	1 486	أورام
Physiotherapy	1.21	2	140	1.34	2	149	1.16	2	173	علاج طبيعي
Intensive care	6.14	3 533	57 529	6.27	3 818	60 898	5.19	3 667	70 642	عناية مركزة
Ophthalmic	0.06	17	29 421	0.06	18	31 144	0.05	18	36 128	عيون
Renal failure	4.49	690	15 370	4.59	746	16 270	3.79	716	18 873	كلى و حصى كلوي
Oral & dental surgery	0.46	3	559	0.51	3	592	0.44	3	686	جراحة فم و اسنان
Rabies	1.93	95	4 919	1.98	103	5 207	1.64	99	6 040	كلب
Urinary tracts	0.33	128	38 656	0.34	138	40 919	0.28	130	46 838	مسالك بولية
OBS. & Gynec.	0.46	1 672	364 514	0.47	1 807	385 857	0.39	1 735	447 601	نساء و ولادة
Psychology & Neurology	6.99	681	9 739	7.13	735	10 310	5.90	706	11 959	نفسية و عصبية

Continued

Specialization	2011			2010			2009			التخصص
	% الوفيات لحالات الدخول	اعداد الوفيات	حالات الدخول (بالعدد)	% الوفيات لحالات الدخول	اعداد الوفيات	حالات الدخول (بالعدد)	% الوفيات لحالات الدخول	اعداد الوفيات	حالات الدخول (بالعدد)	
	% Deaths to Admissions Cases	No. of deaths	Cases of Admissions (No.)	% Deaths to Admissions Cases	No. of deaths	Cases of Admissions (No.)	% Deaths to Admissions Cases	No. of deaths	Cases of Admissions (No.)	
Emergency	0.17	65	38 603	0.17	70	40 864	0.14	67	47 402	إستقبال طوارئ
Paediatric	1.07	3 443	323 087	1.09	3 720	342 004	0.90	3 574	396 731	أطفال
Prematurity NOS	7.15	3 044	42 545	7.30	3 288	45 036	6.05	3 159	52 242	أطفال مبتسرين
Burns	5.49	27	495	5.53	29	524	4.61	28	608	الحروق
Rheumatism	0.00	0	57	0.00	0	61	0.00	0	70	روماتيزم
Cardiology	1.13	98	8 750	1.14	106	9 262	0.95	102	10 745	قلب و اوعية دموية
Endemic diseases	1.48	133	8 979	1.51	144	9 505	1.25	138	11 026	امراض متوطنة
E.N.T	0.09	32	34 962	0.09	35	37 009	0.08	33	42 931	أنف و أذن و الحنجرة
General medicine	0.74	2 149	290 537	0.76	2 320	306 992	0.63	2 229	356 116	باطنة عامة
Plastic surgery	9.38	313	3341	9.56	338	3 536	7.92	325	4 102	جراحة تجميل
General surgery	0.45	1 211	270 592	0.46	1 310	286 436	0.38	1 259	332 271	جراحة عامة
Orthopedic surgery	0.14	268	197 197	0.14	290	208 743	0.11	278	242 146	جراحة عظام
Neuro surgery	6.62	47	705	6.70	50	746	5.55	48	865	جراحة مخ و اعصاب
Endermic sexual diseases	1.46	204	13 924	1.49	220	14 739	1.23	211	17 098	امراض جلدية و تناسلية



## NO. &amp; PERCENTAGE OF CHILDREN (12-23 MONTHS) VACCINATED WITH TUBERCULOSIS AND HEPATITIS BY GOVERNORATE (2010 - 2011)

عدد ونسب الأطفال المطعمين (12-23 شهر) بتطعيمات الدرن والتهاب الكبدى طبقا للمحافظات (2011-2010)

(2011-2010)

الوحدة :

Unit : NO.

Governorates	2011								2010								المحافظات
	التهاب كبدى				الدرن				التهاب كبدى				الدرن				
	ثالثة		%		اولى		%		ثالثة		%		اولى		%		
	3 <sup>rd</sup>	%	2 <sup>nd</sup>	%	1 <sup>st</sup>	%	Tuberculosis	%	3 <sup>rd</sup>	%	2 <sup>nd</sup>	%	1 <sup>st</sup>	%	Tuberculosis		
Total	94.2	2 251 372	94.7	2 245 011	95.3	2 266 624	96.5	2 309 710	96.7	2 156 383	97.1	2 208 058	97.3	2 242 840	97.8	2 254 106	الجملة
Cairo	77.1	159 446	77.8	160 389	78.2	160 844	80.8	166 058	87.9	173 174	89.3	176 189	88.5	176 811	88.7	177 143	القاهرة
Helwan	97.4	51 014	97.7	51 547	97.9	51 044	98.3	51 260	97.2	59 837	97.6	61 658	97.6	62 388	98.1	62 718	حلوان
Alexandria	93.9	112 925	94.4	113 253	94.7	114 306	96.5	116 434	96.2	113 717	96.5	115 646	96.6	115 812	97.6	116 982	الاسكندرية
Port Said	95.7	15 240	96.0	15 158	96.3	15 171	97.0	15 172	96.1	12 090	96.3	12 364	97.6	12 890	97.6	12 969	بورسعيد
Suez	98.4	16 695	98.5	16 760	98.7	16 995	99.2	17 083	98.7	16 539	98.5	17 021	99.2	17 246	99.6	17 312	السويس
Ismailia	97.7	34 349	98.0	34 474	98.3	34 634	99.2	34 945	98.8	32 646	99.0	33 168	99.2	33 651	99.5	33 762	الاسماعيلية
Damietta	96.3	36 347	96.8	36 609	97.4	36 491	97.9	36 678	97.3	35 581	97.5	36 129	98.9	36 791	98.5	36 899	دمياط
El- Wadi El- Gidid	96.6	5 245	96.4	5 211	97.6	5 524	98.1	5 593	98.8	5 191	99.0	5 260	99.2	5 487	99.0	5 461	الوادي الجديد
Matrouh	94.6	16 158	95.6	16 264	97.0	16 609	98.7	17 095	97.3	16 105	97.7	16 381	98.6	16 548	99.5	16 591	مطروح
Red Sea	94.4	7 934	94.9	7 830	95.3	7 867	96.4	7 972	95.8	7 167	96.5	7 379	96.4	7 710	97.3	7 768	البحر الاحمر
Behera	94.3	150 248	94.7	150 800	95.5	152 981	96.9	155 396	96.7	144 671	97.1	148 049	97.5	150 215	98.0	151 032	البحيرة
Gharbia	97.3	116 346	97.5	116 497	98.1	117 770	98.9	118 674	98.7	112 584	98.8	115 344	99.1	116 325	99.3	116 558	الغربية
Kafr El-Sheikh	95.6	79 599	96.4	80 272	96.8	81 049	98.1	81 521	98.5	76 712	98.1	79 296	98.4	80 137	98.4	79 500	كفر الشيخ
Menoufia	97.7	103 138	98.0	103 552	98.5	104 342	99.4	105 346	98.5	98 319	98.8	100 404	99.2	102 184	99.6	102 858	المنوفية
Dakahlia	96.4	149 098	96.5	148 936	97.0	149 928	98.0	151 635	97.6	142 988	97.6	145 674	97.8	147 738	98.4	148 732	الدقهلية
Sharkia	96.2	166 358	96.8	167 429	97.5	169 527	98.3	170 992	97.9	162 527	98.2	164 673	98.6	168 620	99.0	169 448	الشرقية
Kalyubia	99.0	139 228	98.9	138 244	99.1	137 298	99.6	138 756	98.9	114 406	99.1	116 709	99.2	118 722	99.7	119 167	القليوبية
Giza	94.0	97 629	93.5	84 365	93.8	84 774	96.6	100 434	94.7	81 687	94.4	82 716	94.7	82 466	96.4	83 984	الجيزة
6 October	95.8	90 188	96.2	90 767	96.9	91 531	98.2	92 754	97.2	88 306	98.0	91 433	98.4	92 062	98.9	92 681	6 أكتوبر
Fayoum	96.7	92 786	97.1	92 684	97.8	93 886	99.1	95 181	98.0	87 810	98.5	90 641	98.8	91 687	99.5	92 353	الفيوم
Beni-Suef	96.6	81 565	97.0	81 789	97.8	83 096	98.6	83 861	97.6	76 972	97.8	79 325	98.2	81 260	98.9	81 907	بنى سويف
Minia	97.0	146 000	97.3	145 941	98.0	147 244	98.5	147 995	98.1	127 940	98.5	132 405	98.9	135 613	99.0	135 765	المنيا
Ayout	90.2	110 073	91.3	111 115	92.4	113 252	94.2	115 551	95.9	106 840	95.5	110 325	96.9	113 776	97.6	114 658	السيوط
Suhag	94.9	121 010	96.0	121 940	97.1	124 294	98.5	126 201	98.1	115 748	98.6	119 541	98.9	123 242	99.4	123 934	سوهاج
Qena	98.1	77 439	98.4	77 427	98.9	78 677	99.4	79 142	98.7	74 059	98.9	75 839	99.2	77 457	99.6	77 783	قنا
Aswan	94.5	33 694	94.9	34 158	96.0	34 922	96.6	35 159	97.1	33 173	97.4	33 762	97.9	34 528	98.0	34 576	أسوان
South Sinai	98.3	2 578	99.2	2 574	99.2	2 635	99.5	2 644	99.9	2 292	99.9	2 375	99.9	2 406	99.9	2 407	جنوب سيناء
North Sinai	93.8	12 438	94.7	12 435	96.1	12 559	97.2	12 711	97.7	11 856	98.4	12 271	98.8	12 604	99.0	12 640	شمال سيناء
Luxor	96.1	26 604	96.6	26 591	97.2	27 374	97.6	27 467	97.9	25 446	98.4	26 081	98.8	26 464	99.0	26 518	الأقصر

Source : Ministry of Health &amp; Population

المصدر: وزارة الصحة والسكان



NO. & RATES OF MEDICAL JOBS IN DUTY IN MINISTRY OF HEALTH & POPULATION(2003 - 2011)

أعداد ومعدلات العاملين بالمهن الطبية المزاولين بوزارة الصحة والسكان (2003 - 2011)

Item	2011		2010		2009		2008		2007		2006		2005		2004		2003		السنة
	المعدل 10/الآلاف من السكان	العدد	المعدل 10/الآلاف من السكان	العدد	المعدل 10/الآلاف من السكان	العدد	المعدل 10/الآلاف من السكان	العدد	المعدل 10/الآلاف من السكان	العدد	المعدل 10/الآلاف من السكان	العدد	المعدل 10/الآلاف من السكان	العدد	المعدل 10/الآلاف من السكان	العدد	المعدل 10/الآلاف من السكان		
	Rate /0000 Pop.	No.	Rate /0000 Pop.	No.	Rate /0000 Pop.	No.	Rate /0000 Pop.	No.	Rate /0000 Pop.	No.	Rate /0000 Pop.	No.	Rate /0000 Pop.	No.	Rate /0000 Pop.	No.	Rate /0000 Pop.	No.	
Physicians	7.7	62 076	7.6	59 639	7.3	56 411	6.9	51 491	7.1	52 275	6.7	48 111	6.5	46 160	6.3	43 450	6.2	41 984	الإطباء البشريون
Dentists	1.4	11 000	1.3	10 414	1.3	9 789	1.2	8 856	1.1	7 826	1.0	7 509	1.0	7 092	1.0	6 717	0.9	6 150	أطباء الأسنان
Pharmacists	2.2	17 769	2.0	15 457	1.6	12 552	1.6	11 953	1.3	9 487	1.2	8 666	1.1	7 561	0.9	6 466	0.9	5 961	الميدانة
Nursing staff	13.8	110 744	14.0	109 848	14.2	108 716	14.3	107 717	13.9	101 734	13.8	99 022	13.8	97 195	13.5	93 668	13.4	90 816	هيئة التمريض

شكل رقم (8-12)

Figure (12-3)

تطور معدلات هيئة التمريض ( 2003 - 2011 )

NURSING STAFF RATE DEVELOPMENT (2003-2011)

لكل 10000 من السكان  
Per 10000 of Pop.

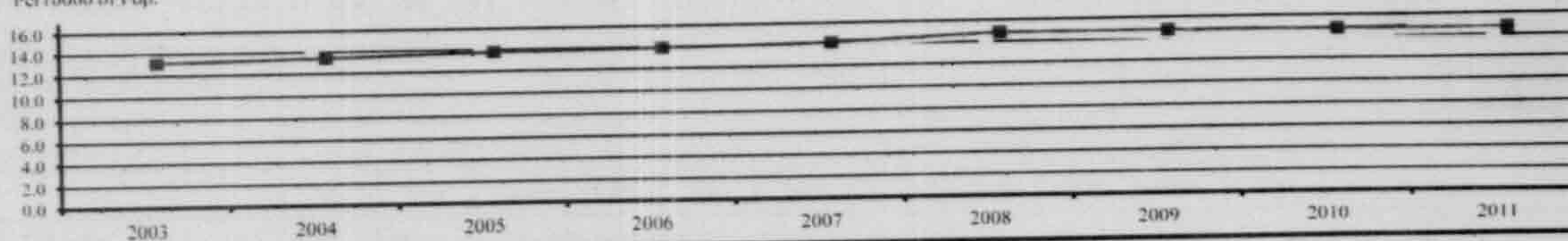

المصدر: وزارة الصحة والسكان



NO. (12-9-1)

## PUBLIC EXPENDITURE ON HEALTH BY TO THE STATE PUBLIC BUDGET (01/02 - 11/2012)

Unit : MILL.E

Item	12/11	11/10	10/09	09/08	08/07	07/06	06/05	05/04	04/03	03/02	02/01	البيان
Public expenditure	490 590	403 168	323 917	343 912	244 061	217 275	187 817	160 104	159 601	143 014	126 853	الاتفاق العام
Public Expenditure on health	23 783	20 334	16 300	12 925	11 850	9 345	8 210	7 636	5 964	5 777	4 650	الاتفاق العام على الصحة
Percentage of expenditure on health to Public expenditure %	4.85	5.04	5.03	3.76	4.86	4.30	4.37	4.77	3.74	4.04	3.67	نسبة الاتفاق على الصحة إلى الاتفاق العام %

جدول رقم (1-9-12)

الاتفاق العام على الصحة طبقا للموازنة العامة للدولة (2012/11 - 02/01)

الوحدة : بالمليون جنيه

NO. (12-9-2)

## PUBLIC EXPENDITURE ON HEALTH BY THE STATE FINAL ACCOUNT (01/02 - 10/2011)

Unit : MILL.E

Item	11/10	10/09	09/08	08/07	07/06	06/05	05/04	04/03	03/02	02/01	البيان
Public expenditure	401 866	365 987	351 500	282 290	222 029	207 811	161 611	164 884	149 315	134 411	الاتفاق العام
Public Expenditure on health	20 278	17 342	15 783	13 160	10 434	9 665	7 258	6 426	5 877	5 934	الاتفاق العام على الصحة
Percentage of expenditure on health to Public expenditure %	5.05	4.74	4.49	4.66	4.70	4.65	4.49	3.90	3.94	4.41	نسبة الاتفاق على الصحة إلى الاتفاق العام %

جدول رقم (2-9-12)

الاتفاق العام على الصحة طبقا للحساب الختامي للدولة (2011/10 - 02/01)

الوحدة : بالمليون جنيه

Figure (12-4-1)

Figure (12-4-2)

شكل رقم (12-4-2)

نسبة الاتفاق العام على الصحة إلى الاتفاق العام للدولة طبقا للموازنة العامة للدولة (02/01 - 12/11)

% of Expenditure on Health to Public expenditure of the State Public Budget (01/02- 11/12)

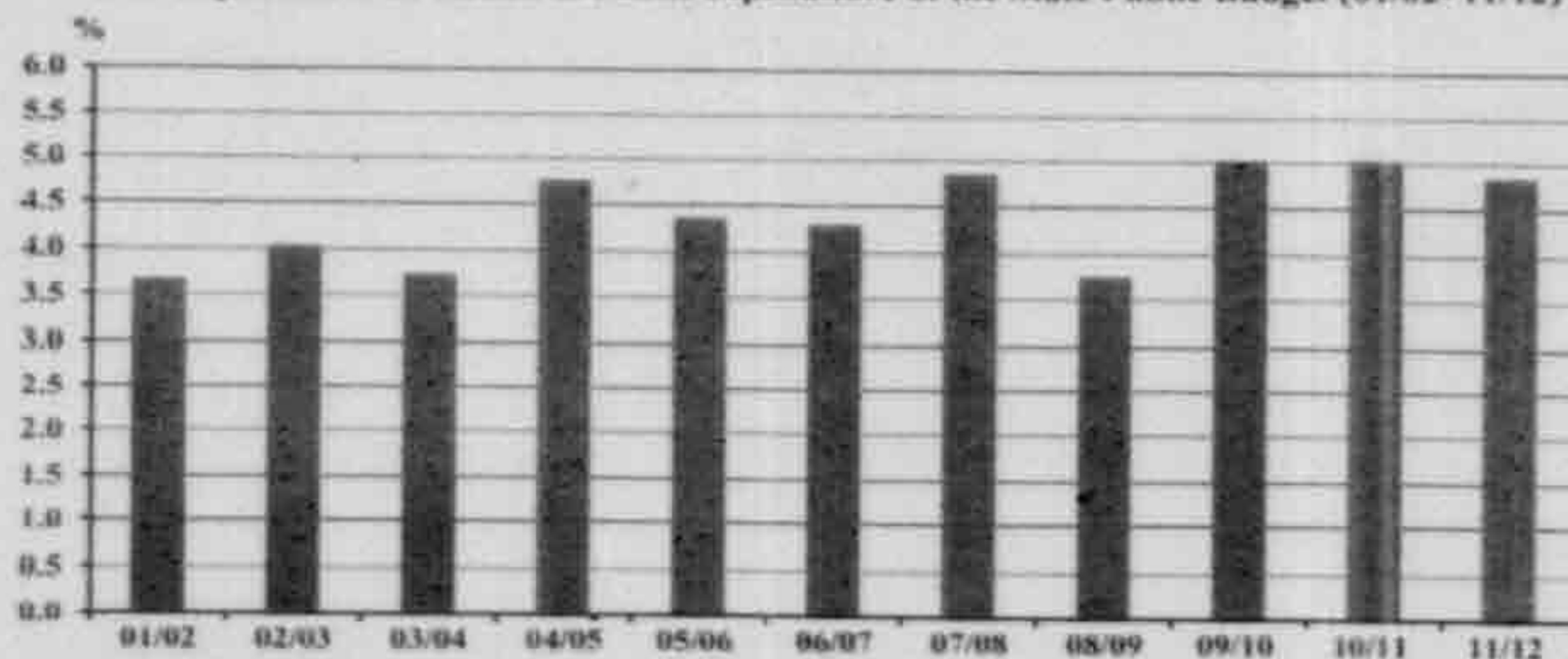

نسبة الاتفاق العام على الصحة إلى الاتفاق العام للدولة طبقا للحساب الختامي للدولة

(11/10 - 02/01)

% of Expenditure on Health to Public expenditure of the State Final Account (01/02- 10/11)

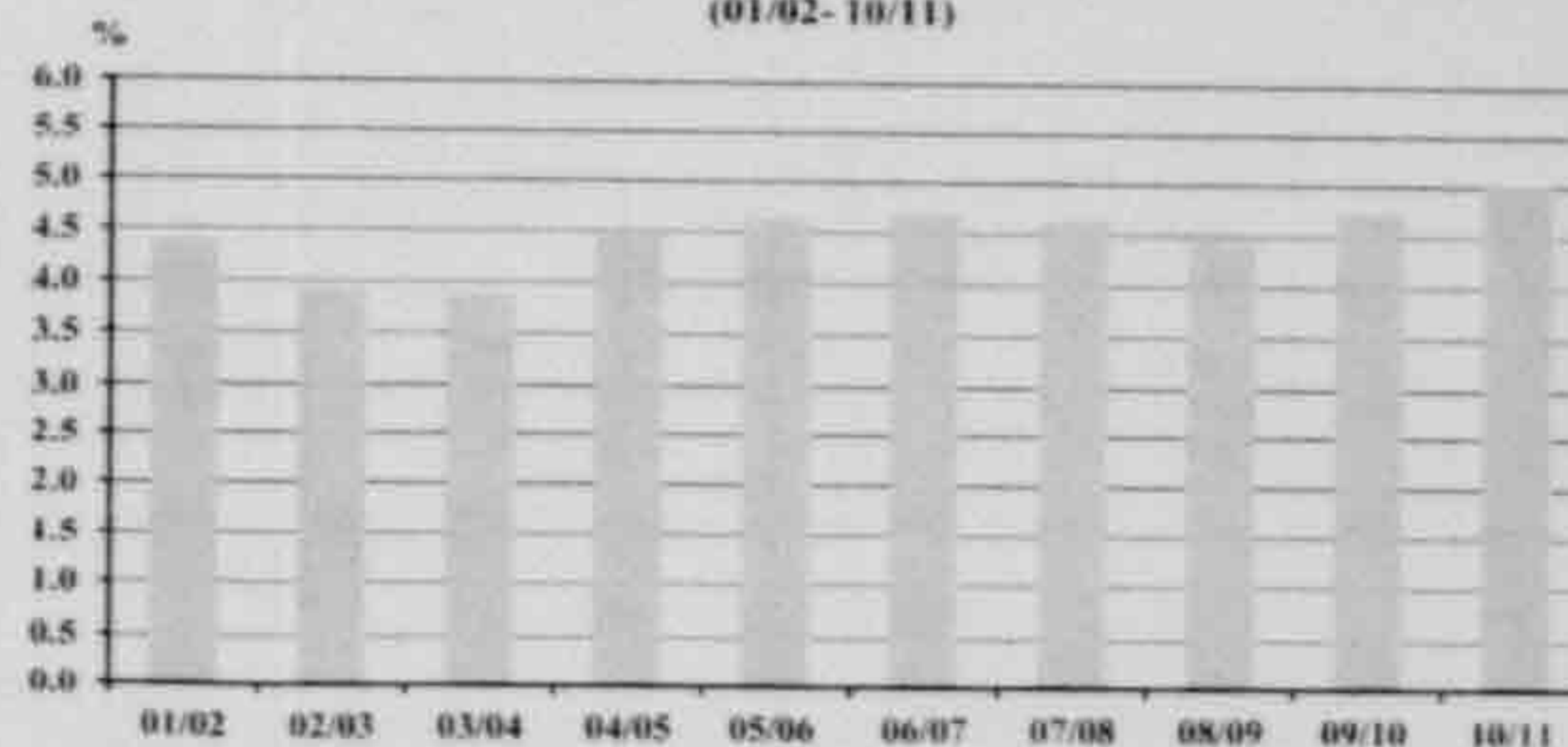



NO. (12-10)

CITIZENS TREATMENT COSTS INSIDE EGYPT & ABROAD AT THE STATE EXPENSES (1995 - 2011)

تكاليف علاج المواطنين على نفقة الدولة بالداخل والخارج (1995 - 2011)

التكاليف : بالمليون جنيه

Costs : Mil. L.E

العلاج بالخارج			العلاج بالداخل		السنة
Treatment Abroad			Treatment Inside		
التكاليف	عدد المرافقين	عدد المرضى	التكاليف	عدد المرضى (بالالف)	Year
Costs	Companions	Patients No.	Costs	Patients No. (000)	
52	571	692	139	54	1995
64	610	715	205	84	1996
69	596	744	321	136	1997
81	632	790	456	201	1998
62	434	616	649	369	1999
33	238	461	790	491	2000
26	156	348	1 038	750	2001
14	115	220	1 194	907	2002
20	134	229	1 284	1 015	2003
20	164	240	1 644	1 156	2004
12	94	149	1 625	1 265	2005
23	158	214	1 745	1 420	2006
35	176	285	2 030	1 602	2007
33	183	245	2 477	1 681	2008
28	193	240	3 918	2 155	2009
21	102	149	1 986	1 217	2010
4	35	46	2 060	1 198	<sup>(1)</sup> 2011

Figure (12-5)

تكاليف علاج المواطنين بالخارج على نفقة الدولة (2011 - 1995)

Citizens Treatment Costs Abroad at the State Expenses (1995 - 2011)

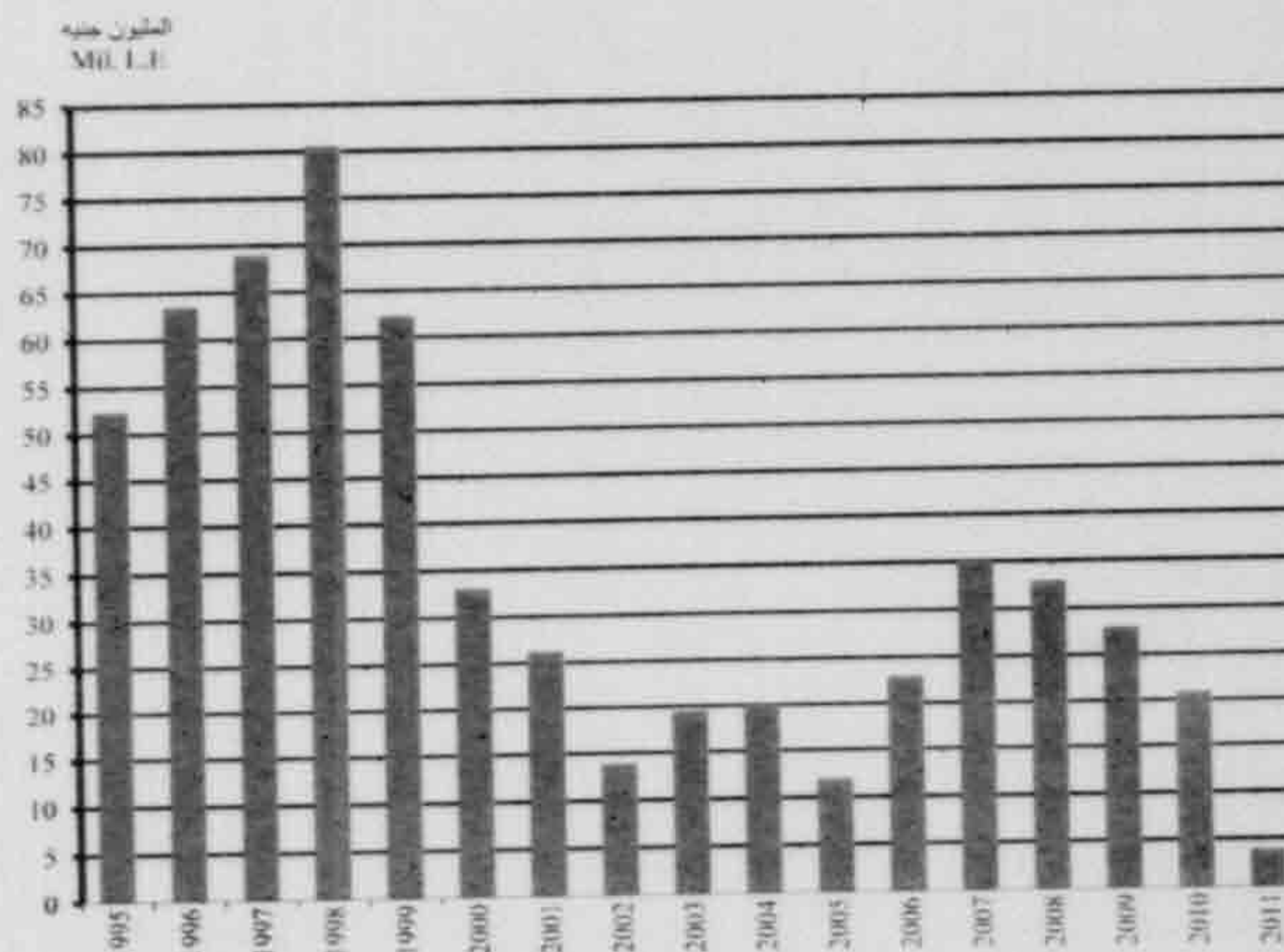

(1) طبقاً لقرارات العلاج المسندة من مجلس الوزراء ووزارة الصحة والمكان حتى عام 2010

(1)By treatment decisions issued by Ministerial cabinet and Ministry of Health & population until 2010

& in 2011 decisions issued by the Ministry of Health population only

Source : CAPMAS

ومن عام 2011 القرارات تصدر من وزارة الصحة والمكان فقط

المصدر : الجهاز المركزي للتعبئة العامة والإحصاء



TREATMENT IN EGYPT AT THE STATE EXPENSES BY MEDICAL SPECIALIZATION IN 2011<sup>(1)</sup>العلاج بالداخل على نفقة الدولة موزعا طبقا للتخصصات  
الطبية المختلفة عام 2011

Medical specializations	تكاليف العلاج (بالآلاف جنيه)			% للاجمالي	عدد المرضى	التخصصات الطبية
	Costs of Treatment (000)					
	متوسط تكلفة المريض (بالجنيه)	% للاجمالي	تكاليف للعلاج	% Total	No. of Patients	
	Average cost patient (L.E)	% Total	Treatment costs.			
<b>Ministry of Health &amp; Population</b>						<b>وزارة الصحة والسكان</b>
<b>Total</b>	1 719	100	2 059 650	100	1 198 091	<b>الإجمالي العام</b>
Abdominal	1 101	46.2	951 604	72.1	864 314	باطنة
Tumors	2 745	19.2	396 391	12.1	144 430	أورام
Urinary Tracks	8 273	27.6	568 655	5.7	68 737	مسالك
Neurosis	1 029	2.2	44 945	3.6	43 665	عصبية
Orthopedic	1 789	2.5	50 711	2.4	28 338	عظام
Gynecological	277	0.3	6 751	2.0	24 338	نساء
Ophthalmic	1 346	1.0	20 535	1.3	15 262	عيون
Blood diseases	2 362	0.6	12 535	0.4	5 307	أمراض الدم
Surgery	2 056	0.4	7 414	0.3	3 607	جراحة
Ear & Nose & Throat	1 317	-	79	-	60	أنف وأذن وحنجرة
Dermatitis	909	-	30	-	33	جلدية

Figure No.(12-6)

شكل رقم (6-12)

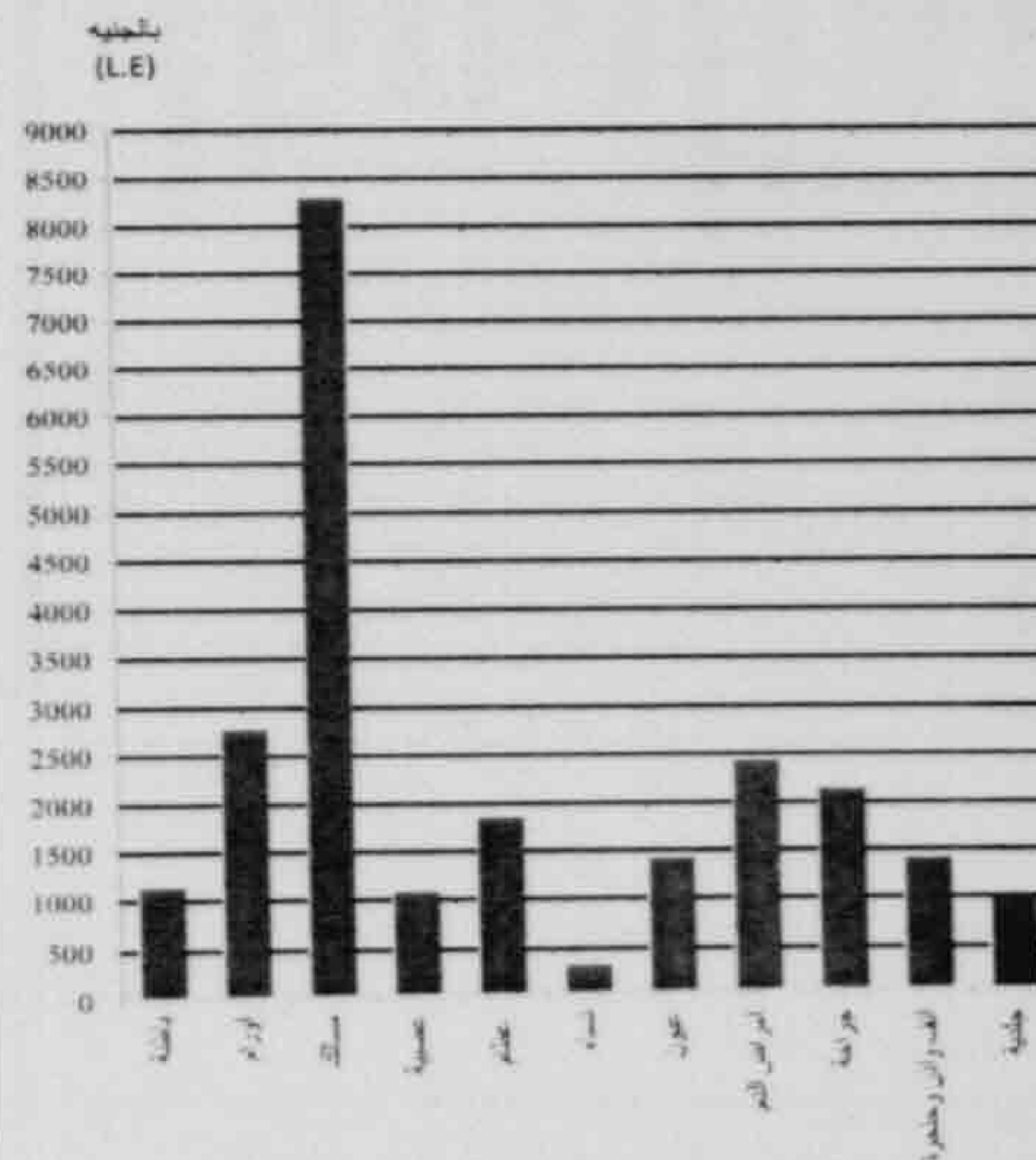
متوسط تكلفة المريض (بالجنيه) طبقا للتخصصات الطبية عام 2011  
Cost patient average (L.E) By Medical Specialization in

(1) According to decisions issued by Ministry of Health &amp; Population

Source: CAPMAS

(1) طبقا لقرارات العلاج الصادرة من وزارة الصحة والسكان

المصدر: الجهاز المركزي للتعبئة العامة والإحصاء

Countries	متوسط تكلفة المرافق	متوسط تكلفة المرضى (1)	% للإجمالي	تكاليف العلاج			عدد المرافقين	عدد المرضى			الدول
				Costs of Treatment				No. of Patients			
	Companion's average cost	Patient's average cost (1)	% Total	الإجمالي	نقلات و بدل السفر (1)	قيمة المبالغ المستخدمة للعلاج	No. of Companions	المجموع	إناث	ذكور	
			Total costs	Travel costs & allowances (1)	Treatment costs		Total	Females	Males		
Total	17	57	100	3 974	1 339	2 635	35	46	14	32	الإجمالي العام
Italy	16	74	29.5	1 173	358	815	11	11	3	8	إيطاليا
France	17	29	16.5	656	339	317	9	11	6	5	فرنسا
Germany	18	82	21.5	855	198	657	3	8	2	6	ألمانيا
England	15	48	14.4	574	192	382	5	8	2	6	إنجلترا
U.S.A	17	43	7.3	292	122	170	3	4	-	4	أمريكا
Belgium	17	76	5.5	219	67	152	2	2	1	1	بلجيكا
Austria	16	73	2.6	105	32	73	1	1	-	1	النمسا
Switzerland	15	69	2.5	100	31	69	1	1	-	1	سويسرا

تكاليف العلاج بالخارج على نفقة الدولة طبقا للدول 2011  
Treatment Costs Abroad at the State's Expenditure by  
Country 2011

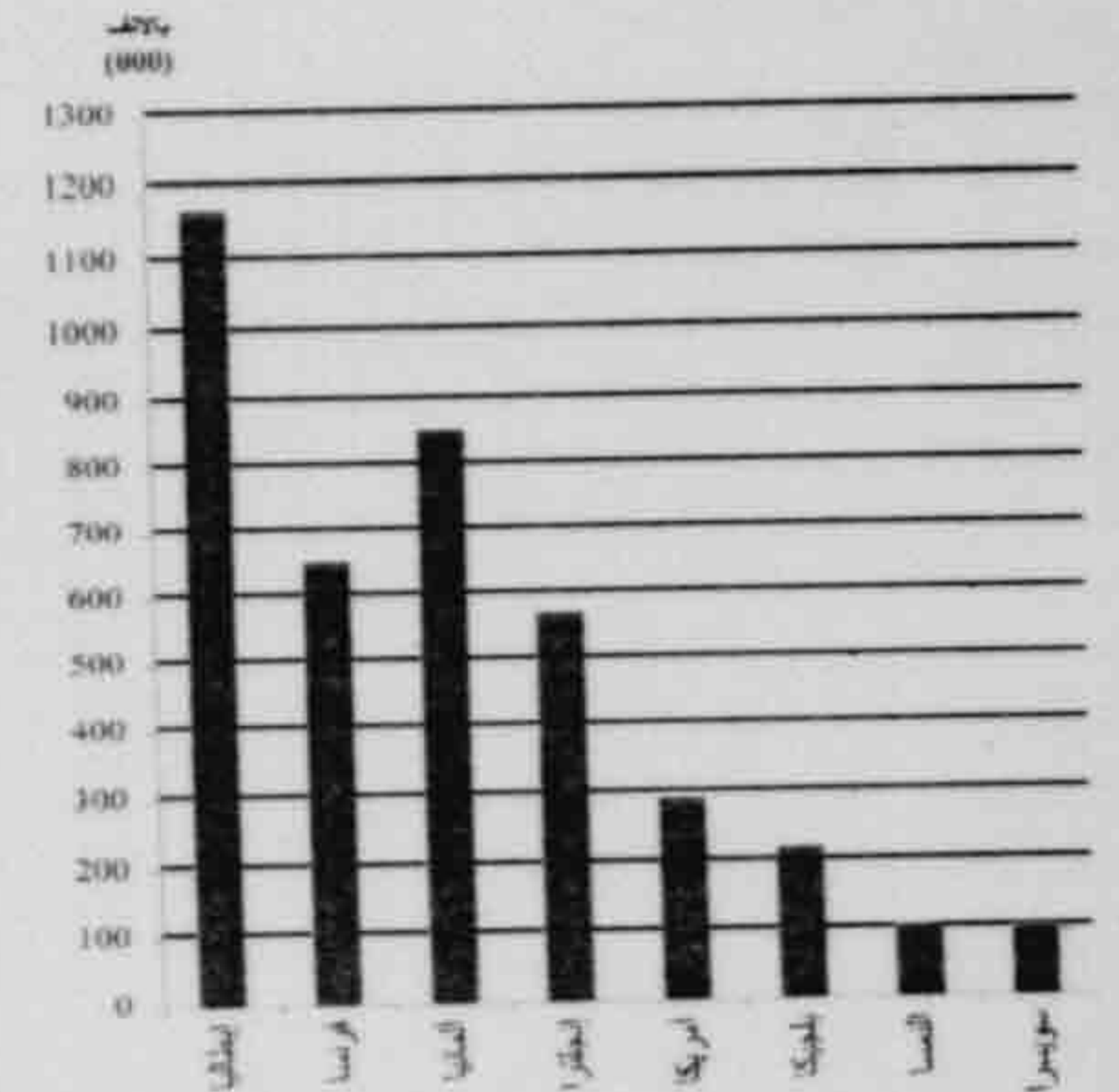

(1) Travel allowances are estimated according to the P.M decision no. 1372 of 1985 except what is being stipulated in treatment decisions

(2) Without travel costs & allowances

Expenses of travel by airlines are estimated according to the prices of Egypt Air Company (touristic class back and forth)

Source: Ministry of Health and Population and the Ministerial Cabinet

(1) هفت بدل السفر تم تقديرها طبقا لقرار السيد الدكتور/ رئيس مجلس الوزراء رقم 1372 لسنة 1985 عدا ما نصت عليه قرارات العلاج

(2) بدون نفقات وبدل السفر

نفقات السفر بالطائرة تم تقديرها طبقا لاسعار شركة مصر للطيران (الدرجة السياحية ذهابا وعودة)

المصدر : وزارة الصحة والسكان ومجلس الوزراء



SECTION -13

الباب الثالث عشر

السياحة



*TOURISM*

## SECTION (13) TOURISM

This section focus on data of tourism arriving to Arab Republic of Egypt in addition, to the hotel capacity in Egypt.

### Data sources:

-Tourists and Touristic nights:

Data is obtained from the annual statistical bulletin for tourism which issued by the Central Agency for Public Mobilization and Statistical . Its data are derived from the actual tabs of Travel Documents Immigration and Nationality Authority in accordance with the law 89 of 1960 for the entry, the residence of foreigners in Egypt and the departure of them.

### Some Difintions::

1 - Tourists: They are people coming by legal way to visit A.R.E for a period not less than 24 hours and not exceeds 90 days for one of the following purposes:

- a- Entertainment - treatment - studying - sports.
- b- Business meeting.
- c- Family visiting.
- d- Passengers of quick trips by sea.

Persons not considered as tourists:

- a - Persons who come to Egypt for working.
- b - Persons who pass through Egypt (Transit) even if they stay more than 24 hours.

2 - The way of arriving to Egypt: by (land - sea - air): The legal outlets were determined by the decree no.185 of 1964 .

3-Touristic nights: the actual lasting nights which the tourists spent in Egypt, data are obtained from arrival/departure cards records.

## الباب الثالث عشر السياحة

يلقى هذا الباب الضوء على بيانات السياحة القادمة لجمهورية مصر العربية بالإضافة إلى تطور الطاقة الفندقية بمصر .

### مصادر البيانات :

- السائحون والليالي السياحية :

ويتم الحصول على البيانات من النشرة السنوية لإحصاءات السياحة والتي يصدرها الجهاز المركزي للتعبئة العامة والإحصاء . والتي تستقى بياناتها من واقع تيوبيات مصلحة وثائق السفر والهجرة والجنسية وفقاً للقانون ٨٩ لسنة ١٩٦٠ بشأن دخول وإقامة الأجانب في مصر والمخرج منها .

### بعض التعريفات:

١ - السائحون .. هم الأشخاص القادمون بطريق مشروع لزيارة جمهورية مصر العربية مدة لا تقل عن ٢٤ ساعة ولا تزيد عن تسعين يوماً لأي غرض من الأغراض الآتية:

أ - الترفيه - العلاج - الدراسة - الرياضة .

ب - لقاءات العمل .

ج - زيارة الأسرة .

د - ركاب الرحلات السريعة بالبحر .

لا يعتبر ضمن السائحين :

أ - القادمون للعمل

ب - العابرون بدون توقف حتى لو كانت المدة تستغرق أكثر من ٢٤ ساعة .

٢ - طريقة الوصول: بالبر والبحر والجو . وقد حددت المنافذ الشرعية للبلاد بالقرار رقم ١٨٥ لسنة ١٩٦٤ .

٣ - الليالي السياحية: هي ليالي المبيت الفعلية التي قضاها السائحون في البلاد وتستخرج من واقع بطاقتي الوصول والمغادرة التي يستوفئها السائحون.



## TOURISTS DISTRIBUTION, BY COUNTRY GROUPS (NO &amp; PERCENTAGE) (2001 - 2011)

توزيع السياح طبقاً لمجموعات الدول (اعداد ونسب) (2001 - 2011)

Unit : (000)

الوحدة : بالالف

Country Groups	2011	2010	2009	2008	2007	2006	2005	2004	2003	2002	2001	مجموعات الدول
Total	9 845	14 731	12 536	12 835	11 091	9 083	8 608	8 104	6 045	5 192	4 648	الاجملي
Arabs	1 802	2 092	1 879	1 955	1 960	1 922	1 703	1 496	1 322	1 128	972	عرب
Europeans	7 211	11 177	8 416	9 622	7 939	6 260	6 120	5 920	4 204	3 584	3 132	أوروبيون
Americans	287	563	489	486	430	340	298	257	188	171	252	أمريكيون
Others	545	899	1 752	772	762	561	487	431	331	309	292	أخرى

Figure No.(13-1)

شكل رقم (1-13)

التوزيع النسبي للسياح طبقاً لمجموعات الدول عام 2011

## PERCENTAGE DISTRIBUTION OF TOURISTS , BY COUNTRY GROUPS 2011

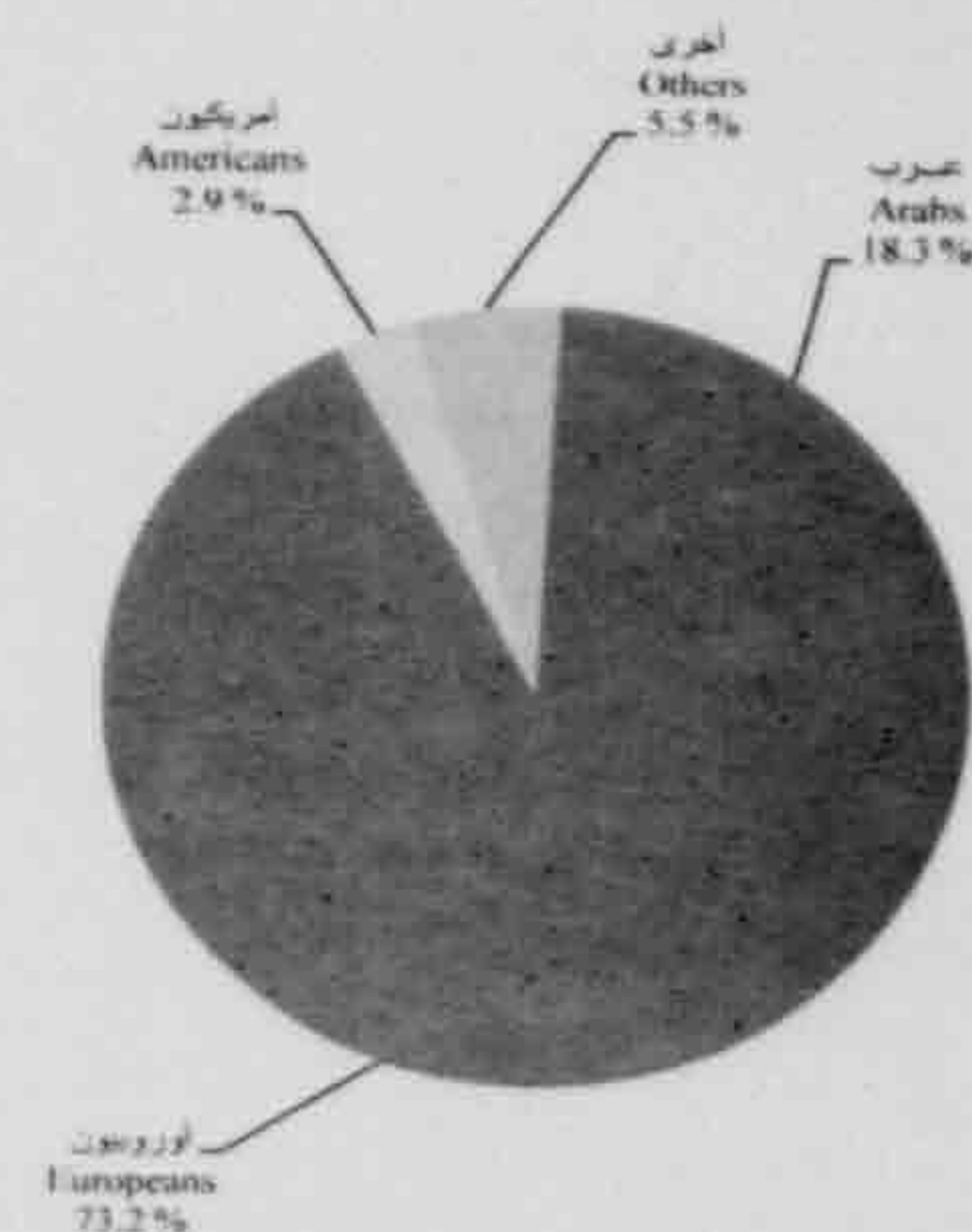

## Percentage Distribution for Tourists (%)

التوزيع النسبي للسياح (%)

Arabs	18.3	14.2	15.0	15.2	17.7	21.2	19.8	18.5	21.9	21.7	20.9	عرب
Europeans	73.2	75.9	67.1	75.0	71.6	68.9	71.1	73.1	69.5	69.0	67.4	أوروبيون
Others	2.9	3.8	3.9	3.8	3.9	3.7	3.5	3.2	3.1	3.3	5.4	أمريكيون
Others	5.5	6.1	14.0	6.0	6.9	6.2	5.7	5.3	5.5	6.0	6.3	أخرى

Source : CAPMAS

المصدر : الجهاز المركزي للتعبئة العامة والإحصاء

**TOURISTIC NIGHTS DISTRIBUTION, BY COUNTRY GROUPS  
(NO. & PERCENTAGE) (2001 - 2011)**

توزيع الليالي السياحية طبقاً لمجموعات الدول (تسبب/اعداد) (2001 - 2011)

الوحدة : بالآلاف

Unit : ( 000)

Country Groups	2011	2010	2009	2008	2007	2006	2005	2004	2003	2002	2001	مجموعات الدول
Total	114 214	147 385	126 533	129 234	111 466	89 304	85 172	81 668	53 130	32 664	29 813	الاجملي
Arabs	30 272	29 123	25 046	25 401	26 142	24 895	22 267	20 388	15 077	7 122	5 997	عرب
Europeans	73 976	104 258	89 331	90 871	73 373	55 716	55 269	54 311	33 765	22 943	20 623	أوروبيون
Americans	4 351	6 621	5 814	5 988	5 510	4 325	3 821	3 468	2 180	1 197	1 673	أمريكيون
Others	5 615	7 383	6 342	6 974	6 441	4 368	3 815	3 501	2 108	1 402	1 520	أخرى

Figure No. (13-2)

شكل رقم (2-13)

التوزيع النسبي لليالي السياحية طبقاً لمجموعات الدول عام 2011  
PERCENTAGE DISTRIBUTION OF TOURIST NIGHTS  
BY COUNTRY GROUPS IN 2011



## Percentage Distribution for Tourist nights (%)

التوزيع النسبي لليالي السياحية (%)

Arabs	26.5	19.8	19.8	19.7	23.5	27.9	26.1	25.0	28.4	21.8	20.1	عرب
Europeans	64.8	70.7	70.6	70.3	65.8	62.4	64.9	66.5	63.6	70.2	69.2	أوروبيون
Americans	3.8	4.5	4.6	4.6	4.9	4.8	4.5	4.2	4.1	3.7	5.6	أمريكيون
Others	4.9	5.0	5.0	5.4	5.8	4.9	4.5	4.3	4.0	4.3	5.1	أخرى



## TOURISTS DISTRIBUTION BY ARRIVAL METHOD (2001- 2011)

Unit : ( 000)

توزيع السياح طبقاً لطريقة الوصول (2001 - 2011)

الوحدة : بالآلاف

Arrival Method	2011	2010	2009	2008	2007	2006	2005	2004	2003	2002	2001	طريقة الوصول
<b>Total</b>	<b>9 845</b>	<b>14 731</b>	<b>12 536</b>	<b>12 835</b>	<b>11 091</b>	<b>9 083</b>	<b>8 608</b>	<b>8 104</b>	<b>6 045</b>	<b>5 192</b>	<b>4 648</b>	الاجمالي
Air	8 159	12 616	10 774	10 960	9 436	7 611	7 210	6 736	4 841	4 280	3 800	جوا
Sea	533	957	801	854	749	660	598	487	455	437	451	بحرا
Land	1 153	1 158	961	1 021	906	812	800	881	749	475	397	ببرا
<b>Percentage Distribution for Tourists (%)</b>												التوزيع النسبي للسياح (%)
Air	82.9	85.6	85.9	85.4	85.1	83.8	83.8	83.1	80.1	82.4	81.8	جوا
Sea	5.4	6.5	6.4	6.7	6.8	7.3	6.9	6.0	7.5	8.4	9.7	بحرا
Land	11.7	7.9	7.7	8.0	8.2	8.9	9.3	10.9	12.4	9.1	8.5	ببرا

Figure No. [13-3]

شكل رقم (3-13)

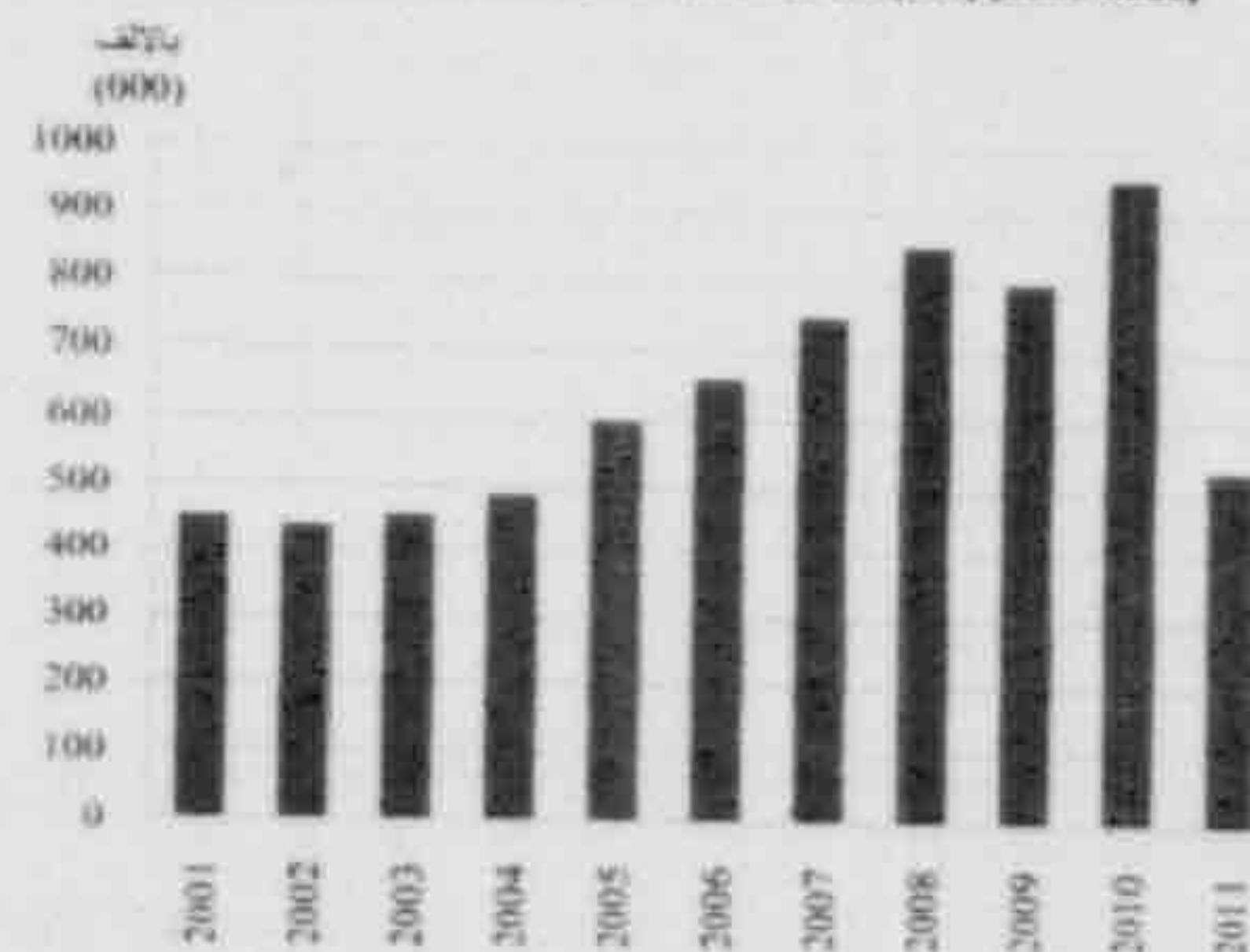
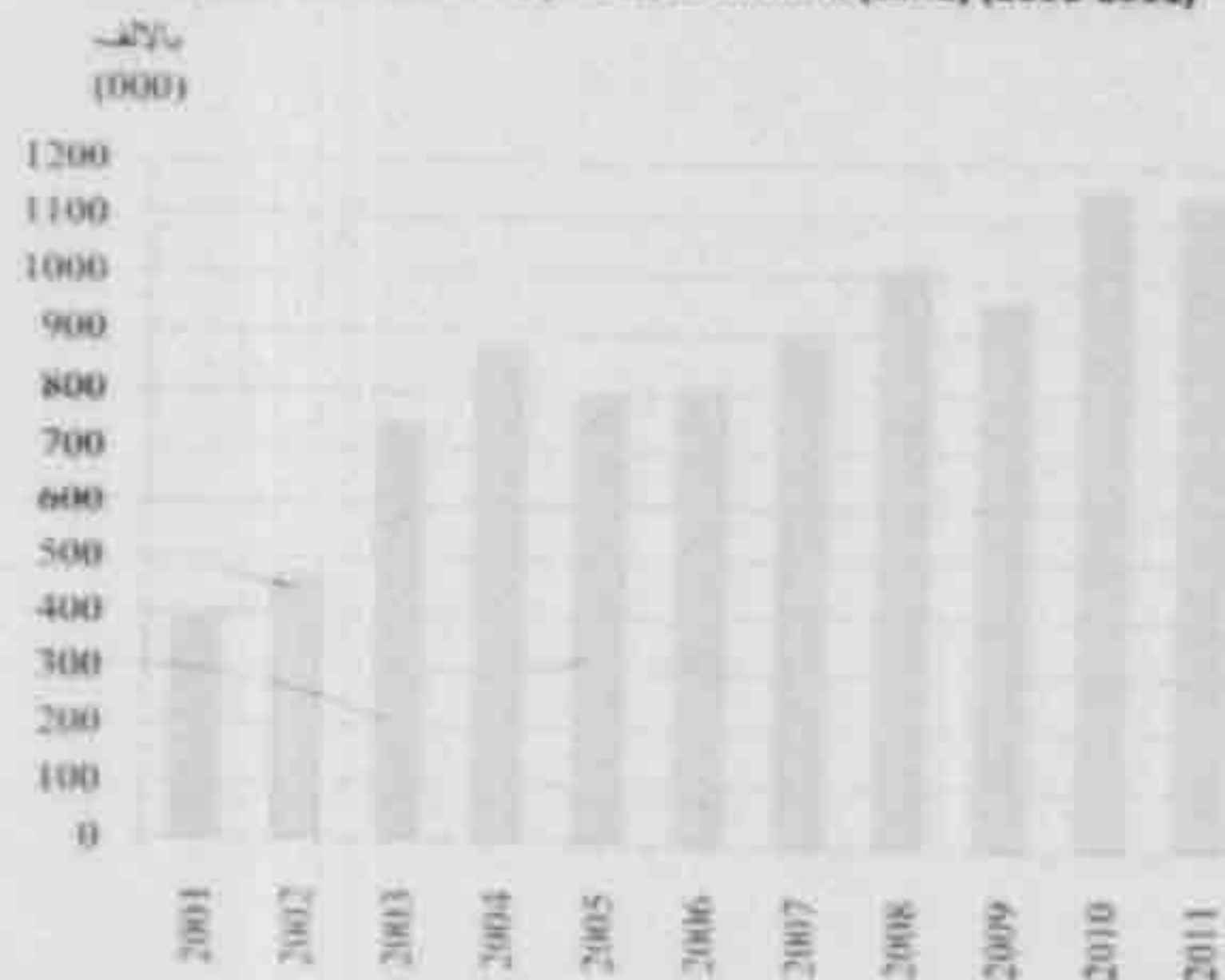
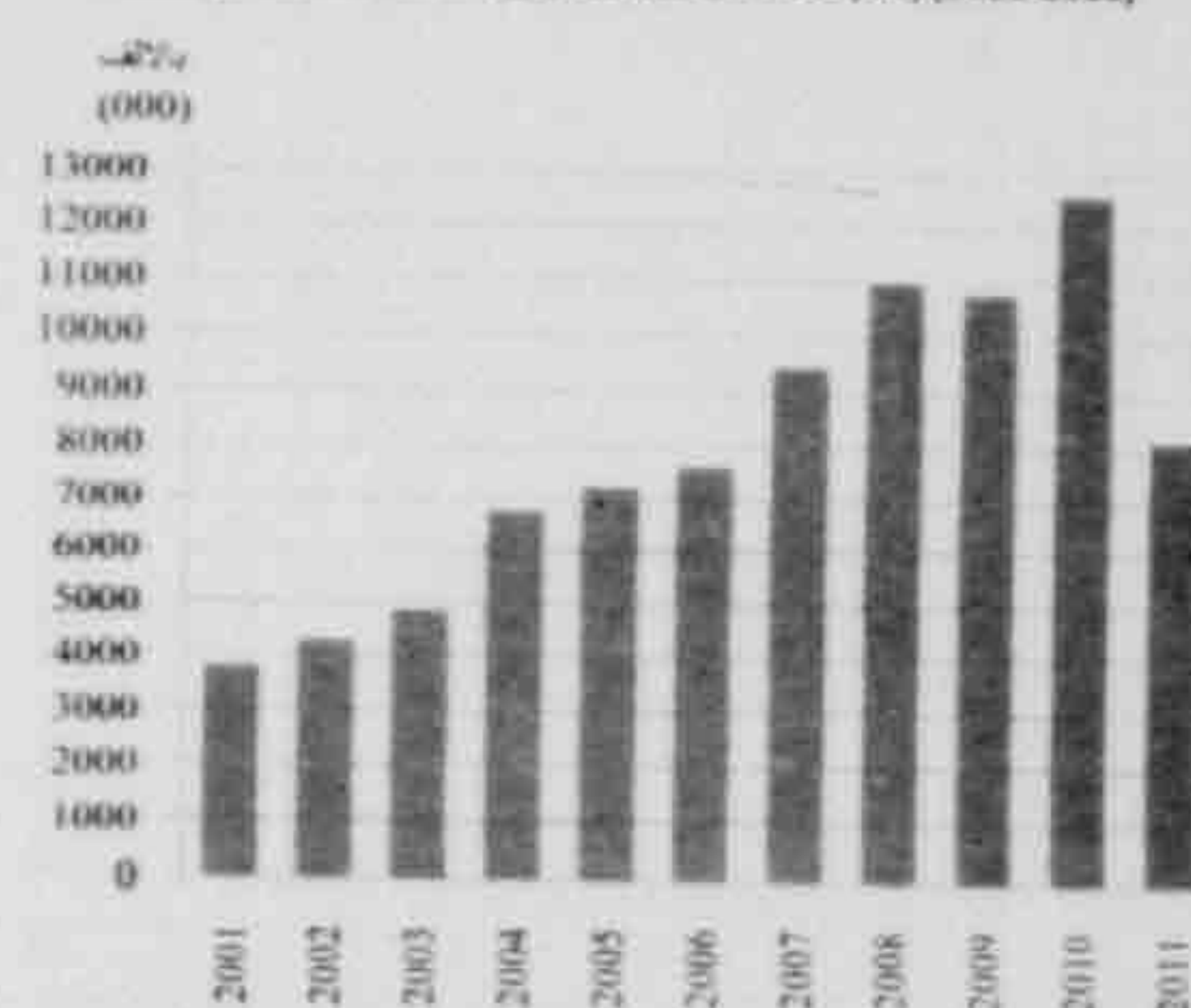
تطور أعداد السياح طبقاً لطريقة الوصول (بحراً) (2001-2011)  
Development of Tourists By Arrival Method (Sea) (2001-2011)تطور أعداد السياح طبقاً لطريقة الوصول (ببرا) (2001-2011)  
Development of Tourists By Arrival Method (Land) (2001-2011)تطور أعداد السياح طبقاً لطريقة الوصول (جوا) (2001-2011)  
Development of Tourists By Arrival Method (Air) (2001-2011)

NO. (13-4)

## HOTELS CAPACITY (1998 - 2010)

Unit: No

جدول رقم (4-13)

الطاقة الفندقية (2010-1998)

الوحدة : بالعدد

Item	Unit	2010	2009	2008	2007	2006	2005	2004	2003	2002	2001	2000	1999	1998	الوحدة	البيان
Total	NO.	1 433	1 477	1 446	1 429	1 422	1 442	1 485	1 152	1 127	1 057	1 010	914	869	عدد	الاجملي
	Rooms	153 081	160 042	143 932	142 811	135 316	126 066	121 462	136 510	132 109	120 720	113 611	93 822	82 925	حجرات	
	Beds	282 572	300 815	266 737	266 978	255 175	237 318	231 253	273 020	264 218	241 440	227 222	187 284	166 817	اسرة	
Hotels & Resorts	NO.	1 239	1 283	1 230	1 280	1 273	1 278	1307	883	866	798	760	685	645	عدد	الفنادق والقرى السياحية
	Rooms	141 186	148 456	131 476	133 624	126 421	116 151	111 428	121 322	117 545	106 585	100 220	81 564	71 252	حجرات	
	Beds	260 013	278 294	242 831	249 414	237 768	218 283	211 803	242 644	235 090	213 170	200 440	162 848	143 601	اسرة	
Floating Hotels	NO.	194	194	216	149	149	164	178	269	261	259	250	229	224	عدد	فنادق عائمة
	Rooms	11 895	11 586	12 456	9 187	8 895	9 915	10 034	15 188	14 564	14 135	13 391	12 258	11 673	حجرات	
	Beds	22 559	22 521	23 906	17 564	17 407	19 035	19 450	30 376	29 128	28 270	26 782	24 436	23 216	اسرة	

Figure (13-4)

تطور عدد الفنادق والقرى السياحية والفنادق العائمة (2004-2010)

## DEVELOPMENT OF HOTELS , RESORTS &amp; FLOATING HOTELS NUMBERS (2004 - 2010)

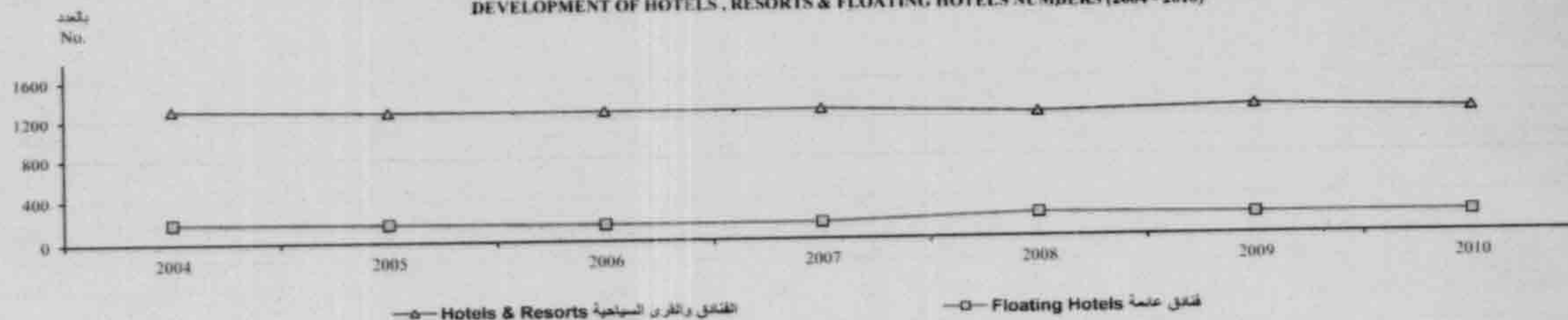

شكل رقم (4-13)



NO.(13-5)

## OCCUPANCY PERCENTAGE OF HOTELS OF SOME GOVERNORATES(1996 - 2010)

(%)

جدول رقم (5-13)

نسبة الإشغال بالفنادق لبعض المحافظات (2010 - 1996)

(%)

Governorates	2010	(2)2009	(1)2008	2007	2006	2005	2004	2003	2002	2001	2000	1999	1998	1997	1996	المحافظات
Average	55	52	56	63	60	63	68	59	51	57	73	67	45	62	63	المتوسط العام
Cairo	52	43	48	78	73	68	72	63	68	72	86	76	54	67	65	القاهرة
South Sinai	71	70	74	73	61	67	72	65	70	65	80	81	61	71	76	جنوب سيناء
Luxor	44	31	44	61	54	49	45	37	46	56	61	49	26	66	66	الأقصر
Red Sea	61	60	53	79	69	68	75	64	69	68	86	83	53	72	77	البحر الأحمر
Aswan	34	13	33	29	31	31	29	25	33	42	53	46	26	45	33	أسوان
Alex.	21	31	39	58	70	39	36	36	47	60	64	61	50	55	57	الإسكندرية
Giza	44	50	52	76	64	58	60	49	60	63	80	71	49	61	64	الجيزة

Figure (13-5)

المتوسط العام لنسبة الإشغال بالفنادق (2010 - 2001)

شكل رقم (5-13)

## AVERAGE PERCENTAGE OF HOTELS OCCUPANCY (2001 - 2010)

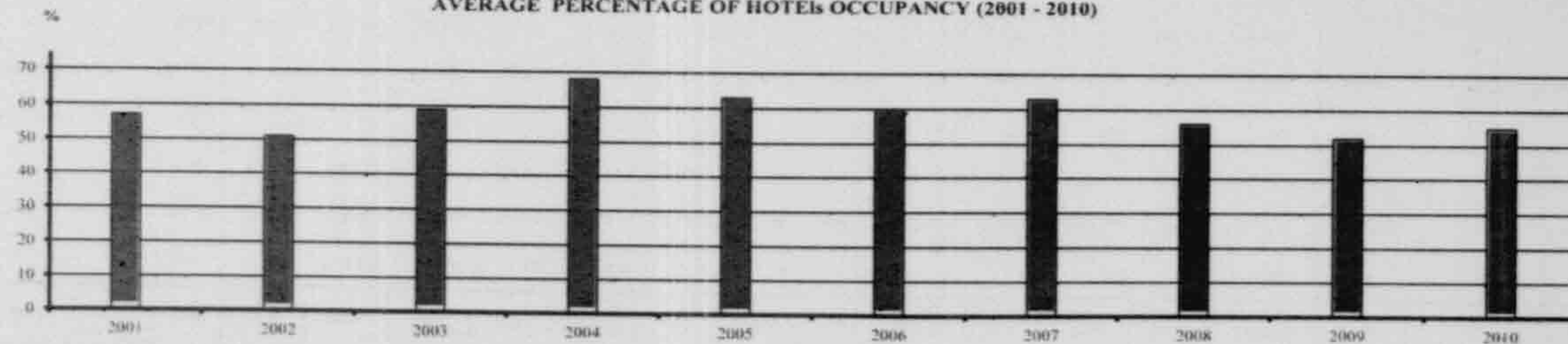

(1) Source : CAPMAS

(2)Source : Ministry of Tourism

(1) المصدر: الجهاز المركزي للتعبئة العامة والإحصاء

(2)المصدر: وزارة السياحة

SECTION -14

الباب الرابع عشر

الثقافة والإعلام



CULTURE & INFORMATION



## SECTION (14) CULTURE & INFORMATION

This section sheds light upon culture and information fields due to their vital effect on raising awareness between citizens. This section provides data on some aspects of cultural and information activities such as the number of hours of radio and television transmission, data on editing books activity, theater and museums..etc.

### Data sources:

- CAPMAS (Cultural Statistics Bulletin)
- Ministry of Culture .
- Television & Broadcasting Union.

### This section includes data on some activities as follows :

- Daily broadcasting hours by radio and T.V according to radio stations, type of programmes, transmitted, T.V channels and subject of programme.
- Issued printed copies no. of books & booklets written & translated by subject.
- Conferences held in Egypt.
- Cultural homes & its employees.
- Museums visitors.
- Dramatic performances, cinemas and spectators..
- Visitors to sound & light .

## الباب الرابع عشر الثقافة و الإعلام

يشمل هذا الباب إحصائيات فى مجالى الثقافة والإعلام لما لهما من تأثير حيوي على زيادة الوعي بين المواطنين حيث يوفر بيانات عن بعض أوجه النشاط الاعلامي و الثقافي مثل عدد ساعات إرسال الإذاعة والتلفزيون و بيانات عن نشاط الكتب المؤلفة والمسرح والمتاحف.

### مصادر البيانات :

- الجهاز المركزي للتعبئة العامة والإحصاء . (نشرة الإحصاءات الثقافية).
- وزارة الثقافة .
- اتحاد الإذاعة والتلفزيون.

### ويتضمن هذا الباب أهم البيانات التالية:

- نشاط الإرسال اليومي للإذاعة والتلفزيون على مستوى المحطات الإذاعية وتنوع البرامج وقنوات الإرسال التلفزيونية ومواد البرامج .
- نشاط الكتب والكتيبات المؤلفة والمترجمة وعدد النسخ المطبوعة طبقاً للموضوع >
- نشاط المؤتمرات داخل مصر .
- قصور وبيوت الثقافة وعدد العاملين بها .
- الزائرون للمتاحف .
- نشاط الحفلات المسرحية والسينمائية والمشاهدون .
- رواد برامج الصوت والصورة .

No.( 14-1)

جدول رقم (1-14)

## AVERAGE OF DAILY BROADCASTING HOURS BY RADIO STATION (00/01 - 11/2012)

متوسط ساعات الإرسال اليومي طبقا للمحطات الإذاعية (2012/11 - 01/00)

Unit : Hour

الوحدة : ساعة

Radio Stations	12/11	11/10	10/09	09/08	08/07	07/06	06/05	05/04	04/03	03/02	02/01	01/00	المحطات الإذاعية
Total daily broadcasting hours	539.7	482.9	497.1	487.3	492.4	...	...	495.1	494.1	487.4	483.3	...	إجمالي ساعات الإرسال اليومي
General	24.0	24.0	24.0	24.0	24.0	24.0	24.0	24.0	24.0	24.0	24.0	24.0	البرنامج العام
Arabs voice	24.0	24.0	24.0	24.0	24.0	24.0	24.0	24.0	24.0	24.0	24.0	24.0	صوت العرب
Cultural	12.0	11.4	10.0	10.0	10.0	10.0	8.0	8.0	8.0	8.0	8.0	8.0	البرنامج الثقافي
European	24.0	22.9	20.0	20.0	20.0	20.0	20.0	20.0	18.0	17.7	17.9	17.3	البرنامج الأوروبي
Nile Valley	60.0	6.0	6.1	6.0	6.0	6.0	5.0	4.0	4.0	4.0	4.0	4.0	وادي النيل
Alexandria	19.3	19.3	19.3	19.3	19.3	19.3	19.0	19.2	19.3	19.3	19.3	19.3	الإسكندرية
Directed <sup>(1)</sup>	60.6	58.6	56.9	56.3	56.3	56.1	...	71.3	72.5	70.5	70.2	70.2	الموجهة <sup>(1)</sup>
The Holy Quran	24.0	24.0	24.0	24.0	24.0	24.0	24.0	24.0	24.0	24.0	24.0	24.0	القران الكريم
Middle East	24.0	24.0	24.0	24.0	24.0	24.0	24.0	24.0	24.0	24.0	24.0	24.0	الشرق الاوسط
Music	24.0	24.0	24.0	24.0	24.0	24.0	24.0	24.0	24.0	24.0	24.0	24.0	البرنامج الموسيقي
Palestine	11.1	11.0	10.0	11.0	11.0	11.0	10.0	9.0	9.0	9.0	7.5	7.0	فلسطين
Youth and Sports	24.0	24.0	24.0	24.0	24.0	24.0	24.0	24.0	24.0	24.0	24.0	24.0	الشباب والرياضة
Greater Cairo	24.0	24.0	24.0	23.5	21.2	21.2	21.0	21.1	21.2	21.4	21.4	21.4	القاهرة الكبرى
Middle Of Delta	18.1	18.1	18.1	18.1	18.1	18.1	18.0	18.0	18.1	18.1	18.2	18.2	وسط الدلتا
North Upper Egypt	16.3	16.3	16.3	16.3	16.3	16.3	16.0	16.1	16.1	16.3	16.3	16.3	شمال الصعيد
North Sinai	18.1	18.1	18.1	18.1	18.2	18.1	18.0	18.0	18.1	18.1	18.1	18.1	شمال سيناء
South Sinai	16.3	16.3	16.3	16.3	16.2	16.3	16.0	16.1	16.1	15.9	15.4	15.4	جنوب سيناء

(1) Multi-languages

Continued

(1) لغات متعددة

تابع



## AVERAGE OF DAILY BROADCASTING HOURS BY RADIO STATION 00/01 - 11/2012

متوسط ساعات الإرسال اليومي طبقا للمحطات الإذاعية 01/00 - 2012/11

الوحدة : ساعة

Unit : Hour	12/11	11/10	10/09	09/08	08/07	07/06	06/05	05/04	04/03	03/02	02/01	01/00	المحطات الإذاعية
The Canal	19.0	19.1	19.1	19.0	19.1	19.1	19.0	19.0	19.9	19.0	19.0	19.0	القناة
The Educational	14.0	14.0	13.5	...	9.0	...	...	12.0	12.0	12.0	12.0	...	التعليمية
El Wadi El Gidid	15.2	15.2	15.1	15.1	15.1	15.1	15.0	14.6	14.6	15.1	15.3	15.1	الوادي الجديد
Matruh	16.3	16.3	16.3	16.3	16.3	16.3	16.0	16.1	16.1	16.5	16.4	16.4	مطروح
Aswan(south upper Egypt)	16.3	16.3	16.3	16.3	16.3	16.3	16.0	16.1	15.5	15.5	14.0	13.6	أسوان (جنوب الصعيد)
Adults	11.1	12.0	9.7	...	...	...	...	...	...	...	...	...	الكبار
Specialized broadcast Network	24.0	24.0	48.0	61.7	60.0	59.1	58.0	52.6	51.6	47.0	46.3	40.0	شبكة الإذاعة المتخصصة

شكل رقم (1-14)

Figure (14-1)

متوسط ساعات الإرسال اليومي للإذاعة بمحطة الوادي الجديد (01/00 - 12/11)

Average of Total Daily Broadcasting Hours of ElWadi El Gidid Station (00/01 - 11/12)

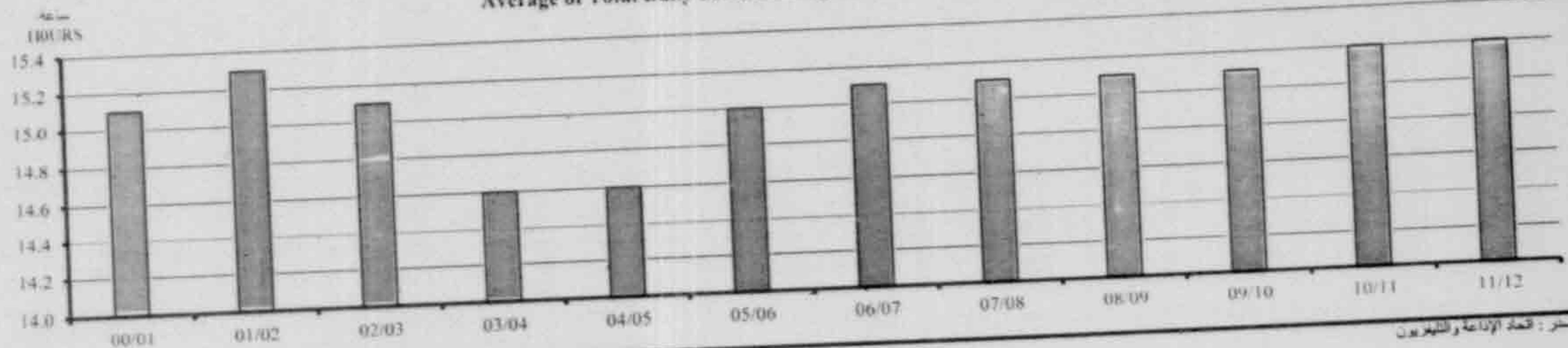

المصدر : اتحاد الإذاعة والتلفزيون

**AVERAGE OF DAILY BROADCASTING HOURS, BY TYPE OF PROGRAMME (EXCEPT DIRECTED PROGRAMMES) (01/02 - 11/2012)**

المتوسط اليومي لساعات إرسال الأذاعة طبقاً لأنواع البرامج (عدا البرامج الموجهة) (2012/11- 02/01)

Type of Programmes	12/11	11/10	10/09	09/08	08/07	07/06	06/05	05/04	04/03	03/02	02/01	نوع البرامج
Total	446.1	447.0	440.2	487.3	483.3	367.1	360.2	392.9	405.0	402.4	399.4	الجملة
Entertaining	113.5	107.1	111.0	113.5	110.3	89.1	100.5	100.3	140.7	140.7	140.5	ترفيهية
Religious	65.2	65.7	63.1	72.0	70.6	59.2	58.0	57.6	56.2	56.4	56.3	دينية
Cultural	73.3	77	76.6	90.6	92.0	62.9	58.8	58.5	87.2	87.2	87.0	ثقافية
Dramatic	0.0	0.0	0.0	0.0	0.0	0.0	0.0	15.2	15.7	15.4	15.4	درامية <sup>(1)</sup>
Political	71.6	67.3	51.2	67.9	69.5	45.5	42.0	41.6	39.5	38.3	38.2	سياسية
Educational	9.9	10.3	12.1	15.5	15.0	4.1	4.6	4.4	9.2	9.2	8.7	تعليمية
Advertising <sup>(1)</sup>	0.0	0.0	0.0	0.0	0.0	0.0	0.0	0.0	1.4	0.9	0.7	إعلانات <sup>(1)</sup>
Groups <sup>(1)</sup>	0.0	0.0	0.0	0.0	0.0	0.0	0.0	20.0	19.3	18.8	18.5	طوائف <sup>(1)</sup>
Sportive <sup>(2)</sup>	8.7	10.0	13.0	11.6	11.3	8.8	8.2	8.1	0.0	0.0	0.0	رياضية <sup>(2)</sup>
Economic <sup>(2)</sup>	2.5	3.0	3.0	4.5	5.0	4.0	4.3	4.2	0.0	0.0	0.0	اقتصادية <sup>(2)</sup>
Services & Development	41.10	46.5	48.4	51.6	49.9	45.0	41.2	41.1	0.0	0.0	0.0	خدمات و تنمية
Healthy <sup>(2)</sup>	5.5	6.2	7.4	6.3	6.6	5.3	5.0	5.0	0.0	0.0	0.0	صحية <sup>(2)</sup>
Social <sup>(2)</sup>	43.8	45.3	46.4	42.7	40.5	35.0	29.5	29.3	0.0	0.0	0.0	اجتماعية <sup>(2)</sup>
Historical Heritage <sup>(2)</sup>	5.3	5.3	4.8	6.7	8.2	5.5	5.2	5.1	0.0	0.0	0.0	التراث التاريخي <sup>(2)</sup>
Touristic	3.0	3.3	3.2	4.6	4.4	2.8	2.9	2.5	0.0	0.0	0.0	سياحية <sup>(2)</sup>
Others <sup>(2)</sup>	0.0	0.0	0.0	0.0	0.0	0.0	0.0	0.0	35.8	35.5	34.1	أخرى <sup>(2)</sup>
Issues and Current Events	2.7	-	-	-	-	-	-	-	-	-	-	قضايا وأحداث الساعة

Figure (14-2)

المتوسط اليومي لاجمالي ساعات إرسال الأذاعة عدا البرامج الموجهة (12/11- 02/01)

شكل رقم (2-14)

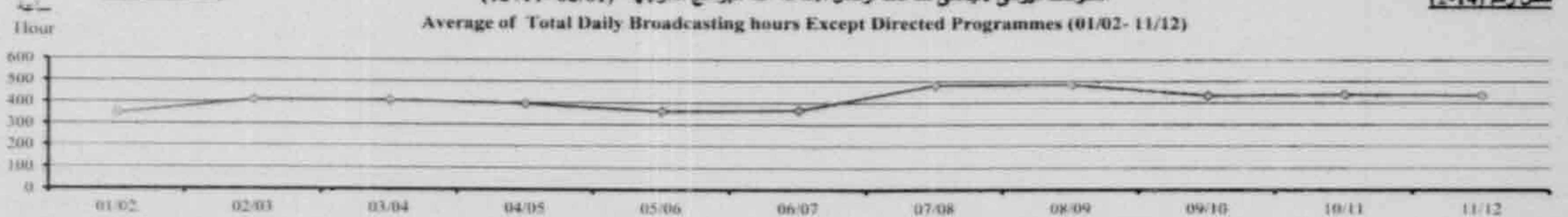

(1) Dramatic Programmes and Groups Advertising Programme have been cancelled as of 2003/2004

(1) تم إلغاء البرامج الدرامية و الطوائف والأعلانات بدءاً من عام 2004/2003

(2) New Types of Programmes are being added as of 2004/2005

(2) تم إضافة أنواع جديدة من البرامج بدءاً من عام 2005/2004

(3) Services & Awareness

(3) الخدمات والتوعية

Source: Broadcasting & Television Union

المصدر: إتحاد الأذاعة والتلفزيون



جدول رقم (3-14)

المتوسط اليومي لساعات ارسال التلفزيون بالقطوات المركزية والمحلية طبقا للقناة  
(2012/11-2001/00)

No. (14-3)

**DAILY AVERAGE OF TELEVISION TRANSMISSION HOURS IN CENTRAL & LOCAL CHANNELS BY CHANNEL (00/2001 - 11/2012)**

الوحدة : ساعة

Unit : Hour	12/11	11/10	10/09	09/08	08/07	07/06	06/05	05/04	04/03	03/02	02/01	01/00	قنوات الإرسال
Transmitted channels													اجمالي ساعات الإرسال
Total of transmitted hours	148.3	150.7	154.8	144.5	140.6	140.5	138.3	125.2	145.3	142.0	136.4	141.0	القناة الأولى
Channel 1	24.0	24.0	24.0	23.3	23.1	22.8	22.4	22.3	23.2	23.3	23.0	22.9	القناة الثانية
Channel 2	22.7	22.1	22.8	21.5	19.3	19.0	19.0	18.4	19.2	19.3	19.3	19.5	القناة الثالثة
Channel 3	17.7	17.7	18.3	18.4	18.1	17.5	16.7	15.8	19.4	19.3	18.6	18.7	القناة الرابعة
Channel 4	17.0	17.7	18.3	16.4	16.3	16.5	16.1	14.6	17.1	16.2	15.5	16.6	القناة الخامسة
Channel 5	16.8	17.4	17.9	16.7	16.2	16.2	16.1	13.5	17.2	16.2	15.4	16.9	القناة السادسة
Channel 6	16.9	18.4	18.3	15.8	15.4	16.0	16.2	13.5	16.3	15.9	14.9	16.0	القناة السابعة
Channel 7	16.6	16.5	17.7	16.1	16.0	16.2	15.9	13.5	16.3	15.7	15.0	15.6	القناة الثامنة
Channel 8	16.6	16.9	17.5	16.4	16.2	16.3	15.9	13.6	16.6	16.1	14.7	14.8	

شكل رقم (3-14)

Figure (14-3)

اجمالي ساعات الإرسال اليومي للتلفزيون (12/11 - 01/00)

**TOTAL DAILY TELEVISION TRANSMISSION HOURS (00/01-11/2012)**

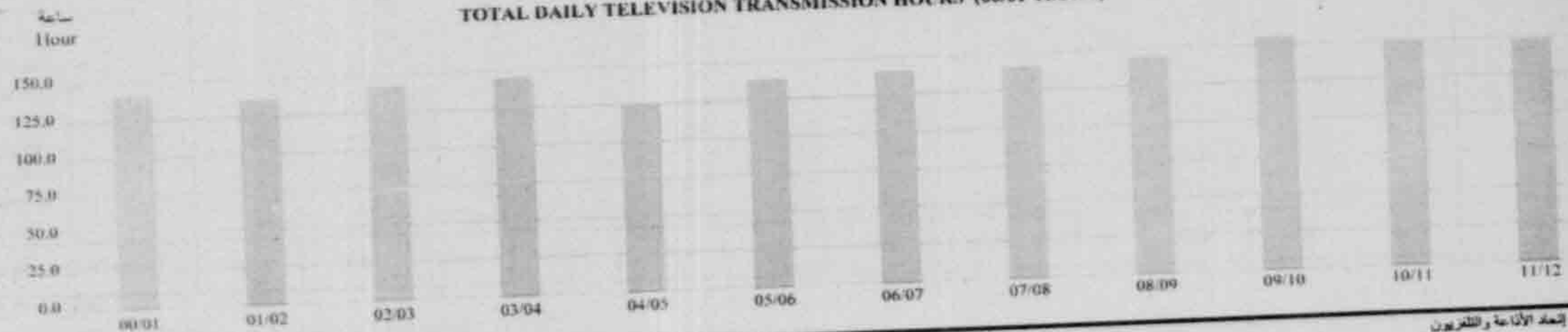

المصدر : اتحاد الأمانة والتلفزيون

No.(14-4)

**DAILY AVERAGE OF TELEVISION TRANSMISSION HOURS, IN CENTRAL  
& LOCAL CHANNELS, BY PROGRAMS 00/01 - 11/2012**

Unit : Hour

جدول رقم (4-14)

المتوسط اليومي لعدد ساعات ارسال التلفزيون بالقطوات المركزية والمحلية

طبقا لمواد البرامج 01/00 - 2012/11

الوحدة : ساعة

Subject of programme	12/11	11/10	10/09	09/08	08/07	07/06	06/05	05/04	04/03	03/02	02/01	01/00	مواد البرامج
Total	147.5	151.6	154.4	144.4	140.5	140.3	126.0	125.01	141.1	142.1	136.4	150.9	الاجمالي
Political	20.9	23.8	18.8	17.1	17.9	19.9	14.8	14.5	18.0	18.0	17.7	19.8	السياسية
Religious	10.1	10.2	10.3	10.3	11.0	11.1	10.1	10.1	10.5	10.5	10.8	10.4	الدينية
Cultural	15.2	15.3	18.4	23.0	21.1	21.4	18.6	18.4	26.1	26.1	23.6	23.0	الثقافية
Dramatic <sup>(1)</sup>	0	0	0	0	0	0	0	0	24.7	24.7	23.6	27.2	الدرامية <sup>(1)</sup>
Educational	5.3	10.3	20	4.1	3.1	2.7	4.7	4.4	5.5	5.5	4.2	5.8	التعليمية
Entertainment	14.7	17.9	18	20.0	22.1	22.4	28.6	28.4	26.6	26.6	25.9	27.6	الترفيهية
Groups <sup>(1)</sup>	0	0	0	0	0	0	0	0	17.9	17.9	18.0	17.7	الطوائف <sup>(1)</sup>
Services & Awareness	18.4	16.4	14.7	20.5	18.0	17.7	14.2	14.9	10.5	10.5	10.2	8.8	الخدمات والتوعية
Advertising	0	0	0	0	0	0	0	0	1.3	1.3	1.4	1.4	الإعلانات
Sportive <sup>(2)</sup>	10.0	10.2	11.2	10.1	8.7	7.3	7.1	7.7	0	0	0	0	الرياضية <sup>(2)</sup>
Economic <sup>(2)</sup>	0.4	0.4	0.3	0.8	1.0	0.9	1.5	1.3	0	0	0	0	الاقتصادية <sup>(2)</sup>
Healthy <sup>(2)</sup>	0.3	0.1	0.5	1.5	1.8	1.6	1.3	1.2	0	0	0	0	الصحية <sup>(2)</sup>
Social Field <sup>(2)</sup>	45.3	44.2	39.4	33.1	31.0	30.5	20.9	20.6	0	0	0	0	الاجتماعية <sup>(2)</sup>
Historical Heritage <sup>(2)</sup>	1.4	2.1	1.9	2.2	2.3	2.8	2.4	2.2	0	0	0	0	التاريخية <sup>(2)</sup>
Touristic <sup>(2)</sup>	1.7	0.7	0.9	1.9	2.5	2.2	1.8	1.5	0	0	0	0	السياحية <sup>(2)</sup>
Issues and current events	3.8	-	-	-	-	-	-	-	-	-	-	-	قضايا وأحداث الساعة
Others <sup>(3)</sup>	0	0	0	0	0	0	0	0	0	1.0	1.0	9.2	أخرى <sup>(3)</sup>

Figure (14-4)

المتوسط اليومي لعدد ساعات ارسال التلفزيون بالقطوات المركزية لمواد البرامج السياسية والثقافية (2012/11-01/00)

شكل رقم (4-14)

ساعة

Daily Average of Television Transmission Hours in Central Channels, of Political &amp; Cultural Programs (00/01 - 11/2012)

Hour

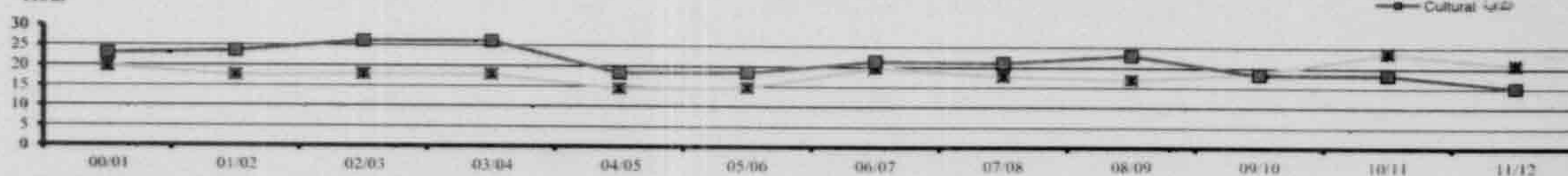

(1) Dramatic Programmes and Groups Advertising Programme have been cancelled as of 2004/2005

(2) New Types of Programmes are being added as of 2004/2005

(3) Including Information Channel

Source: Television &amp; Broadcast Union

(1) تم إلغاء البرامج الدرامية و الطوائف والأعلانات بدءا من عام 2005/2004

(2) تم إضافة أنواع جديدة من البرامج بدءا من عام 2005/2004

(3) تتضمن قناة المعلومات

المصدر : اتحاد الإذاعة والتلفزيون



No. (14-5)

## DAILY AVERAGE OF TELEVISION TRANSMISSION HOURS IN EGYPTIAN SATELLITE CHANNELS (00/01 - 11/2012)

متوسط ساعات الإرسال اليومي للقنوات الفضائية المصرية (2012/11- 01/00)

Channel	12/11	11/10	10/09	09/08	08/07	07/06	06/05	05/04	04/03	03/02	02/01	01/00	القناة
TOTAL	72.0	70.8	67.1	67.0	67.0	67.0	67.0	43.0	43.0	42.2	39.0	38.0	الجملة
Egyptian Satellite (First Channel )	24	24.0	24.0	24.0	24.0	24.0	24.0	24.0	24.0	24.0	24.0	24.0	القناة الفضائية المصرية الأولى
Satellite channel directed to America	24	24.0	24.0	24.0	24.0	24.0	24.0	-	-	-	-	-	القناة الفضائية الموجهة لأمريكا
Nile International T.V.	24	22.8	19.1	19.0	19.0	19.0	19.0	19.0	19.0	18.2	15.0	14.0	قناة النيل الدولية

متوسط ساعات الإرسال اليومي للقنوات التلفزيونية الفضائية المصرية (12 / 11 - 01 / 00)

شكل رقم (5-14)

Figure (14-5)

## Daily Average Television Hours of Egyptian Satellite Channels( 00/01 - 11/2012)

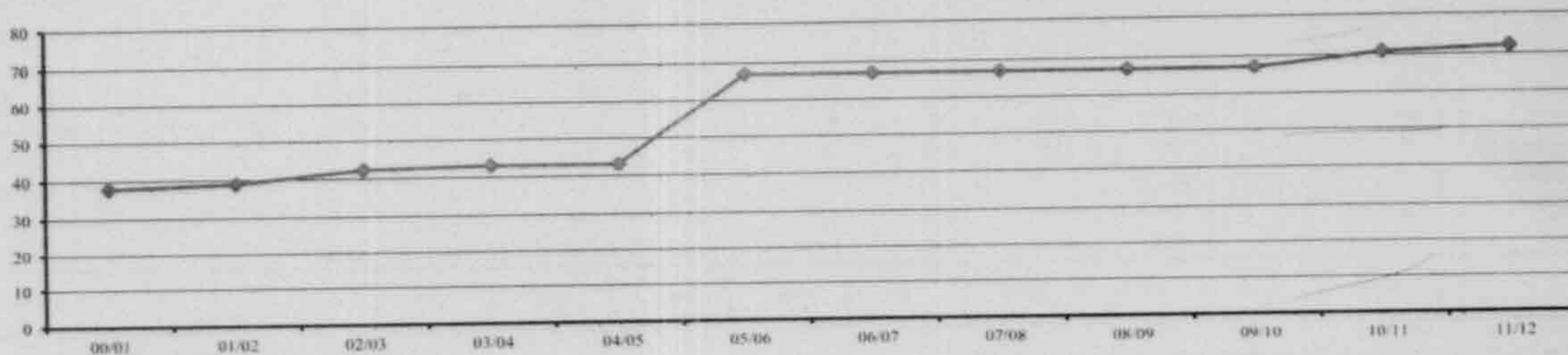
ساعة  
Hour

## DAILY AVERAGE OF TELEVISION TRANSMISSION HOURS OF NILE SPECIALIZED CHANNELS (02/03 - 11/2012)

المتوسط اليومي لساعات ارسال التلفزيون لقنوات النيل المتخصصة (2012/11 - 03/02)

Channel	12/11	11/10	10/09	09/08	08/07	07/06	06/05	05/04	04/03	03/02	القناة
Total	302.3	309.5	334.4	278.0	221.5	214.8	223.0	333.0	331.0	296.0	الجمعة
Nile News	24.0	24.0	24.0	24.0	24.0	24.0	24.0	24.0	24.0	24.0	النيل للأخبار
Nile Information	-	-	-	-	-	-	-	47	43	20	النيل للمعلومات
Nile Drama	24.0	24.0	24.0	24.0	24.0	24.0	24.0	24.0	24.0	24.0	النيل للدراما
Nile Cultural	24.0	24.0	24.0	22.6	16.0	16.0	15.0	14.0	16.0	14.0	النيل للثقافة
Nile Sport	24.0	24.0	21.2	16.7	16.0	16.6	16.0	16.0	16.0	16.0	النيل للرياضة
Nile Life	24.0	24.0	24.0	24.0	-	-	-	-	-	-	النيل لآيف
Nile Cinema	24.0	24.0	24.0	24.0	-	-	-	-	-	-	النيل سينما
Nile Comedy	24.0	24.0	24.0	24.0	-	-	-	-	-	-	النيل كوميدى
Nile varieties	-	-	-	-	24.0	24.0	23.0	24.0	24.0	24.0	النيل للموعات
Nile Educational Channels	66.9	68.4	128.1	63.5	62.8	58.3	67.0	106.0	106.0	96.0	قنوات النيل التعليمية
Family & Child	24.0	23.1	15.1	15.2	15.0	13.9	12.0	14.0	14.0	14.0	الأسرة و الطفل
Manara for Scientific Research	16.0	12.0	12.0	12.0	12.0	12.0	6.0	12.0	12.0	12.0	المنارة للبحث العلمى
Higher Education	14.0	14.0	14.0	14.0	14.0	14.0	13.0	12.0	12.0	12.0	التعليم العالى
Enlightenment	-	-	-	14.0	13.8	12.0	7.0	16.0	16.0	16.0	التوير
Nile Super Sport	0	0	0	0	0	...	16.0	24.0	24.0	24.0	النيل للرياضة سوبر
Drama 2	13.4	24.0	-	-	-	-	-	-	-	-	دراما 2

شكل رقم (6-14)

Figure (14-6)

المتوسط اليومي لساعات ارسال التلفزيون لقنوات النيل التعليمية (2012/11 - 03/02)

## DAILY AVERAGE OF T.V TRANSMISSION HOURS OF NILE EDUCATIONAL CHANNELS (02/03 - 11/2012)

ساعة Hour

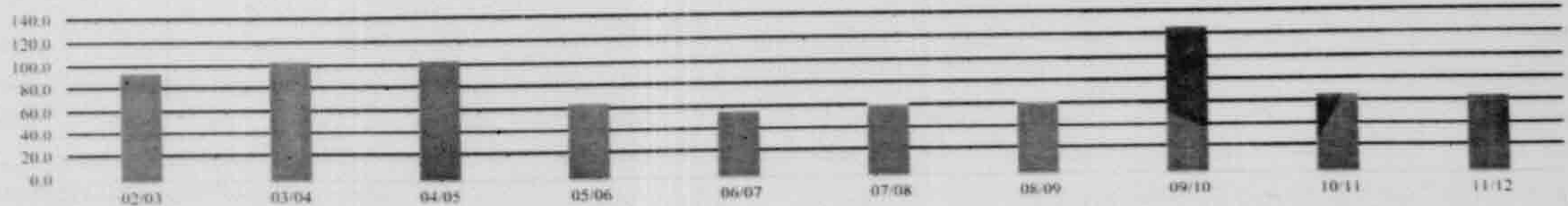



NO. (14-7)  
ISSUED AND PRINTED COPIES NO. OF BOOKS & BOOKLETS WRITTEN & TRANSLATED  
BY SUBJECT 2006-2010

Subject	Written & Translated	2010		2009		2008		2007		2006		المؤلفات والمترجمات	الموضوع
		كتيبات	كتب	كتيبات	كتب	كتيبات	كتب	كتيبات	كتب	كتيبات	كتب		
		Booklets	Books	Booklets	Books	Booklets	Books	Booklets	Books	Booklets	Books		
Total	No. issues	602	2 632	592	3 279	371	2 953	401	2 870	348	2 677	عدد الإصدارات	إجمالي
	No. of copies(000)	18 580	89 250	13 602	139 772	10 032	136 551	16 061	124 237	14 603	119 588	عدد النسخ بالآلاف	
Philosophy & Psychology	No. issues	41	255	1	101	16	390	6	91	1	32	عدد الإصدارات	فلسفة وعلم نفس
	No. of copies(000)	221	763	1	1025	27	1166	473	2160	-	875	عدد النسخ بالآلاف	
Religious	No. issues	35	287	76	374	45	343	91	448	53	363	عدد الإصدارات	دين
	No. of copies(000)	6 538	16 548	6 865	21 973	3 055	10 061	5 082	15 221	4 823	12 138	عدد النسخ بالآلاف	
Social Sciences	No. issues	18	187	32	364	3	154	9	234	11	244	عدد الإصدارات	علوم إجتماعية
	No. of copies(000)	39	4082	163	6 550	2	4 435	552	10 662	302	14 895	عدد النسخ بالآلاف	
Languages	No. issues	40	369	51	461	34	434	42	418	34	452	عدد الإصدارات	لغات
	No. of copies(000)	5 511	23 218	2 201	35 879	775	55 220	4 263	34 203	1 840	30 625	عدد النسخ بالآلاف	
Pure Sciences	No. issues	1	168	9	215	28	303	15	227	30	317	عدد الإصدارات	علوم بحتة
	No. of copies(000)	12	18 158	107	16 542	3 059	29 962	2 506	25 537	2 273	26 657	عدد النسخ بالآلاف	
Applied Sciences	No. issues	13	369	102	522	43	266	28	512	36	686	عدد الإصدارات	علوم تطبيقية
	No. of copies(000)	161	8 072	1 621	37 164	354	11 504	1 436	24 602	3 135	25 320	عدد النسخ بالآلاف	
Fine Arts	No. issues	2	81	56	102	8	64	3	79	12	63	عدد الإصدارات	فنون جميلة
	No. of copies(000)	6	480	356	1 736	636	1 409	13	1 050	1 426	3 457	عدد النسخ بالآلاف	
Literature	No. issues	281	527	184	813	150	703	179	599	154	351	عدد الإصدارات	آداب
	No. of copies(000)	4 158	9 016	1 051	3 779	1 669	7 586	1 222	4 515	481	4 810	عدد النسخ بالآلاف	
Geography & History	No. issues	-	79	23	191	5	138	14	136	5	46	عدد الإصدارات	جغرافيا وتاريخ
	No. of copies(000)	-	7 348	54	12 640	271	11 380	472	5 729	23	332	عدد النسخ بالآلاف	
General Subjects	No. issues	171	310	58	136	39	158	14	126	12	123	عدد الإصدارات	موضوعات عامة
	No. of copies(000)	1 934	1 565	1 183	2 484	184	3 828	42	558	300	479	عدد النسخ بالآلاف	

المصدر : الجهاز المركزي للتعبئة العامة والإحصاء

Governorate	2010		2009		2008		2007		المحافظات
	عدد العاملين	عدد القصور	عدد العاملين	عدد القصور	عدد العاملين	عدد القصور	عدد العاملين	عدد القصور	
	No. of Employees	No. of Palaces	No. of Employees	No. of Palaces	No. of Employees	No. of Palaces	No. of Employees	No. of Palaces	
Total	7 945	539	8 329	432	7 910	428	7 887	439	الإجمالي
Cairo	654	25	806	36	710	33	838	38	القاهرة
Alexandria	351	13	358	16	349	16	362	17	الإسكندرية
Port-Saïed	139	14	109	15	135	16	128	16	بورسعيد
Suez	90	9	103	12	111	12	92	12	السويس
Helwan	74	9	120	4	99	5	-	-	حلوان
6 Octobre	171	19	84	11	98	13	-	-	6 أكتوبر
Damietta	137	19	142	13	148	12	139	13	دمياط
Dakahlia	453	40	453	23	418	23	383	23	الدقهلية
Sharkia	504	24	521	23	518	22	452	22	الشرقية
Kalyoubia	680	28	659	26	447	24	394	23	القليوبية
Kafr El Shiekh	393	24	405	21	401	22	363	20	كفر الشيخ
Gharbia	444	30	498	18	446	17	479	19	الغربية
Menoufia	423	18	503	17	469	16	407	16	المنوفية
Behera	495	36	380	20	436	22	398	23	البحيرة
Ismalia	107	12	109	7	110	6	132	9	الإسماعيلية
Giza	164	14	195	9	247	8	218	20	الجيزة
Beni-Suef	208	13	175	7	190	7	514	9	بنى سويف
Fayoum	87	14	193	7	185	7	121	7	الفيوم
Menia	360	24	384	14	449	15	376	15	المنيا
Asyout	391	26	307	22	379	22	323	22	أسيوط
Suhag	304	19	336	16	366	19	302	19	سوهاج
Qena	298	19	327	18	314	17	306	19	قنا
Aswan	214	24	178	14	176	13	157	14	أسوان
Luxor	206	12	392	6	119	5	255	5	الأقصر
Red Sea	107	10	106	9	114	9	224	10	البحر الأحمر
ElWadi El Gadiid	173	18	159	17	164	17	148	16	الوادي الجديد
Matruh	93	7	75	9	56	7	128	9	مطروح
North Sinai	162	11	184	12	180	12	177	12	شمال سيناء
South Sinai	63	8	68	10	76	11	71	11	جنوب سيناء

Source : CAPMAS



## MUSEUMS VISITORS , BY TYPE OF MUSEUM (03/02 - 10/2011)

الوحدة : (بالالف)

Unit : 000

Museums	11/10	10/09	09/08	08/07	07/06	06/05	05/04	04/03	03/02	المتاحف
Total of museums visitors	1 575	2 859	4 210	4 901	4 949	---	4 105	4 189	2 815	جملة الزائرين للمتاحف
Archaeological , Historical and Regional Museums	1 553	2 810	4 147	4 827	4 870	---	4 060	4 145	2 784	المتاحف الاثرية والاقليمية والتاريخية
Artistic Museums	15	30	29	36	44	27	13	9	6	المتاحف الفنية
National Museums	7	19	34	38	33	30	32	35	25	المتاحف القومية

شكل رقم (7-14)

Figure (14-7)

اعداد الزائرين للمتاحف الفنية (2011/10 - 03/02)

No. of ARTISTIC MUSEUMS VISITORS (02/03 - 10/11)

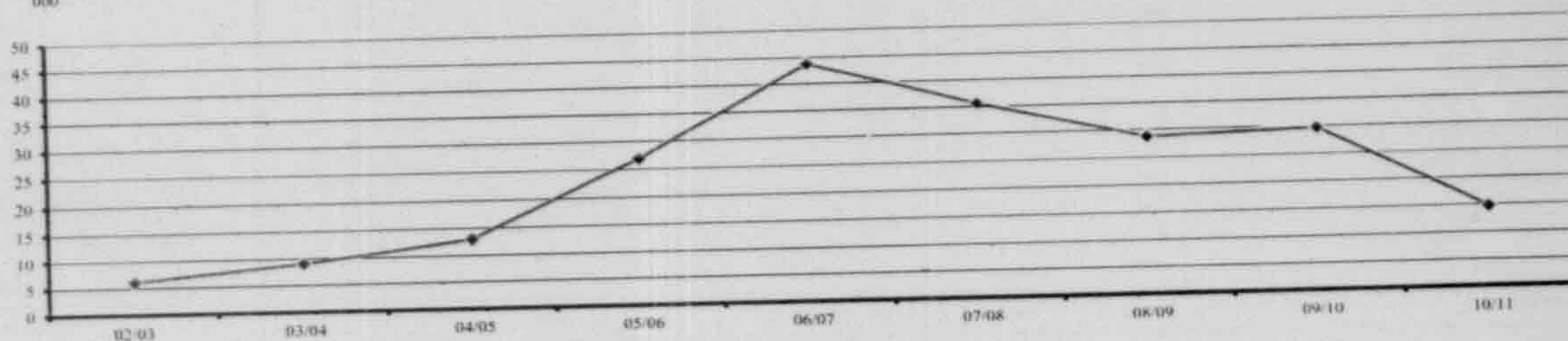
بالالف  
000

المصدر : وزارة الثقافة

NO. (14-10)

جدول رقم (10-14)

## DRAMATIC PERFORMANCES AND SPECTATORS (02/03 - 10/2011)

الحفلات المسرحية والمشاهدون (2011/10 - 03/02)

Item	11/10	10/09	09/08	08/07	07/06	06/05	05/04	04/03	03/02	البيان
<b>Total</b>	<b>2 292</b>	<b>3 181</b>	<b>1 960</b>	<b>3 450</b>	<b>2 772</b>	<b>2 471</b>	<b>3 253</b>	<b>3 054</b>	<b>3 509</b>	<b>الجملة</b>
<u>Dramatic Performances (NO.)</u>										<u>الحفلات المسرحية (بالعدد)</u>
Art House for Theatre	820	1 359	1 307	1 571	1 912	1 447	1 166	1 114	1 748	البيت الفني للمسرح
Art House for Folklore	707	975	822	1 059	860	1 024	1 364	1 380	1 138	البيت الفني للفنون الشعبية والاستعراضية
National Cultural Center (The Egyptian Opera )	765	847	831	820	---	---	723	560	623	المركز الثقافي القومي (دار الأوبرا المصرية)
<b>Total</b>	<b>740</b>	<b>730</b>	<b>739</b>	<b>751</b>	<b>431</b>	<b>507</b>	<b>974</b>	<b>868</b>	<b>959</b>	<b>الجملة</b>
<u>Spectators (000)</u>										<u>عدد المشاهدين (بالآلاف)</u>
Art House for Theatre	103	132	175	152	140	116	114	116	114	البيت الفني للمسرح
Art House for Folklore	243	310	265	339	291	391	614	552	629	البيت الفني للفنون الشعبية والاستعراضية
National Cultural Center (The Egyptian Opera )	394	288	299	260	---	---	246	200	216	المركز الثقافي القومي (دار الأوبرا المصرية)

Figure (14-8)

اجمالي عدد الحفلات المسرحية (11/10 - 03/02)  
Total Number of Dramatic Performances ( 02/03 - 10/11)

شكل رقم (8-14)

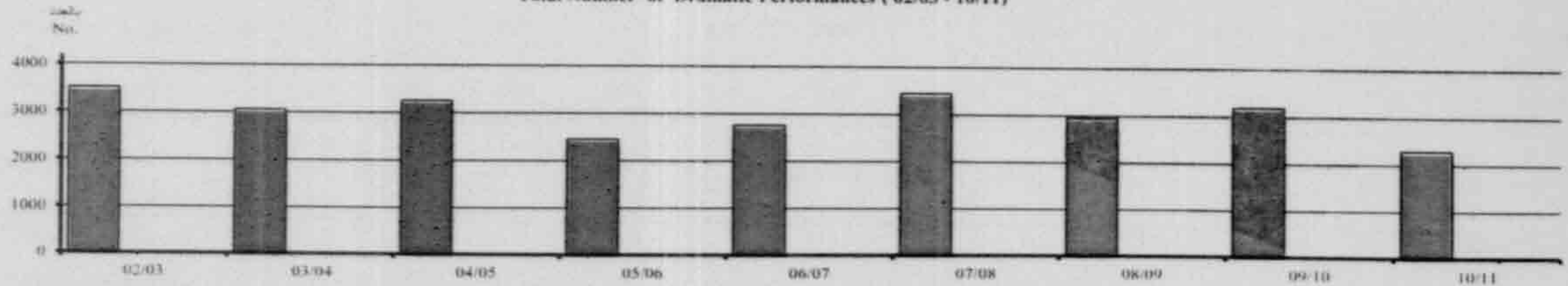

Source: Ministry of Culture

المصدر : وزارة الثقافة



THEATRES AND SPECTATORS (2007- 2010)

Governorates	2010		2009		2008		2007		المحافظات
	المشاهدين (بالآلاف)	الدور (بالعدد)	المشاهدين (بالآلاف)	الدور (بالعدد)	المشاهدين (بالآلاف)	الدور (بالعدد)	المشاهدين (بالآلاف)	الدور (بالعدد)	
	Spectators (000)	Theaters(No.)	Spectators (000)	Theaters(No.)	Spectators (000)	Theaters(No.)	Spectators (000)	Theaters(No.)	
Total	621	37	897	38	690	48	906	50	إجمالي
Cairo	302	14	512	14	245	20	277	19	القاهرة
Alexandria	37	6	51	6	71	8	73	7	الاسكندرية
Port-Saïed	28	-	15	-	33	-	13	1	بورسعيد
Suez	12	1	7	-	18	1	19	1	السويس
Helwan	3	-	6	-	1	1	-	-	حلوان
6 October	-	1	-	-	-	-	-	-	6 أكتوبر
Darnietta	2	-	5	1	3	-	7	1	دمياط
Dakahlia	-	3	-	3	5	3	4	3	الدقهلية
Sharkia	11	-	1	-	23	-	23	1	الشرقية
Kalyoubia	-	-	4	-	-	-	31	1	القليوبية
Kafr El Shiekh	3	-	66	-	1	-	2	-	كفر الشيخ
Gharbia	15	-	5	-	15	-	18	-	الغربية
Menoufia	1	-	3	-	3	-	2	-	المنوفية
Behera	17	1	14	1	16	-	27	-	البحيرة
Ismalia	10	1	2	1	8	1	22	1	الإسماعيلية
Giza	87	4	117	6	160	5	245	6	الجيزة
Beri-Suef	33	1	24	1	8	-	28	-	بنى سويف
Fayoum	13	-	10	-	8	-	40	-	الفيوم
Menia	3	-	4	-	11	-	9	-	المنيا
Asyout	2	-	-	-	2	2	3	2	أسيوط
Suhag	4	1	4	1	8	1	10	-	سوهاج
Qena	5	1	4	-	4	1	5	1	قنا
Aswan	11	-	22	1	6	1	15	1	أسوان
Luxor	2	1	8	1	8	1	6	1	الأقصر
Red Sea	-	-	4	-	-	-	-	-	البحر الأحمر
ElWadi El Gadid	13	1	8	1	30	1	22	2	الوادي الجديد
Matrouh	-	-	1	-	-	-	1	-	مطروح
North Sinai	5	1	-	1	1	2	4	2	شمال سيناء
South Sinai	2	-	-	-	2	-	2	-	جنوب سيناء

في بعض المحافظات لا يوجد مسارح وتقدم العروض بمراكز الشباب والأندية والمراكز  
= أقل من 500

المصدر : الجهاز المركزي للتعبئة العامة والإحصاء

There is no theaters in some governorates and shows are presented on youth centers & pavilions

= Less than 500

Source : CAPMAS

## CIENMAS AND SPECTATORS ( 2007-2010)

دور الافلام السينمائية والمشاهدون ( 2010-2007 )

Governorates	2010		2009		2008		2007		المحافظات
	المشاهدون (بالآلاف)	الدور (بالعدد)	المشاهدون (بالآلاف)	الدور (بالعدد)	المشاهدون (بالآلاف)	الدور (بالعدد)	المشاهدون (بالآلاف)	الدور (بالعدد)	
	Spectators (000)	Theaters (No.)	Spectators (000)	Theaters (No.)	Spectators (000)	Theaters (No.)	Spectators (000)	Theaters (No.)	
Total	13 044	110	13 070	237	18 841	250	18 383	232	إجمالي
Cairo	7 541	36	7 516	94	8 232	98	11 608	103	القاهرة
Alexandria	2 354	18	2 286	63	3 160	63	3 461	62	الإسكندرية
Port-Saied	94	3	82	3	103	3	139	3	بورسعيد
Suez	125	1	91	3	157	4	156	4	السويس
Helwan	609	5	601	14	4 446	14	...	...	حلوان
Damietta	43	4	134	6	136	7	171	6	دمياط
6 - October	428	4	363	8	400	8	...	...	6 - أكتوبر
Dakahlia	68	3	82	4	44	4	57	4	الدقهلية
Sharkia	199	2	186	5	101	5	81	1	الشرقية
Kalyoubia	20	2	...	...	2	1	10	1	القليوبية
Kafr El Shiekh	28	2	23	2	28	1	49	2	كفر الشيخ
Gharbia	241	4	244	5	242	6	354	6	الغربية
Menoufia	-	-	...	...	...	...	...	...	المنوفية
Behera	4	1	4	1	2	1	6	1	البحيرة
Ismalia	219	4	261	5	296	6	479	6	الإسماعيلية
Giza	659	7	780	9	911	12	1 093	13	الجيزة
Beni-Suef	-	-	1	1	...	...	...	...	بنى سويف
Fayoum	8	1	11	1	21	1	35	1	الفيوم
Menia	4	2	6	1	6	1	10	1	المنيا
Asyout	178	1	90	1	185	1	208	2	أسيوط
Suhag	31	1	53	1	39	1	85	2	سوهاج
Qena	24	1	25	1	55	1	63	1	قنا
Aswan	31	1	30	1	43	1	34	1	أسوان
Luxor	-	-	...	...	1	1	1	1	الأقصر
Red Sea	70	2	105	2	117	2	153	2	البحر الأحمر
Matrouh	28	3	32	3	30	4	32	5	مطروح
North Sinai	7	1	12	1	18	3	20	3	شمال سيناء
South Sinai	31	1	52	2	66	1	78	1	جنوب سيناء

Source : CAPMAS

المصدر : الجهاز المركزي للتعبئة العامة والإحصاء



Language of Programs	11/10	10/09	09/08	08/07	07/06	06/05	05/04	04/03	لغة البرامج
Total	373 980	694 470	735 426	802 431	667 075	698 635	904 280	874 834	الاجملى
Arabic	22 458	48 693	40 119	27 480	35 440	31 442	35 224	27 999	العربى
English	155 725	277 124	294 522	321 886	260 991	288 086	282 412	250 617	الانجليزى
French	59 484	126 506	169 925	179 938	139 445	162 220	302 245	299 502	الفرنسى
German	37 866	77 906	78 568	87 669	75 791	66 201	96 332	92 905	الالمانى
Italian	23 035	50 269	50 871	59 445	41 310	44 490	73 316	94 020	الايطالى
Spanish	49 121	72 837	68 061	83 352	73 990	76 651	87 837	91 364	الاسبانى
Japanese	22 290	33 671	27 969	38 237	36 930	26 095	22 951	13 802	اليابانى
Russian	4 001	7 464	5 391	4 424	3 178	3 450	3 963	4 625	الروسى
% distribution	100	100	100	100	100	100	100	100	التوزيع النسبى
Arabic	6.0	7.0	5.5	3.4	5.3	4.5	3.9	3.2	العربى
English	41.6	39.9	40.0	40.1	39.1	41.2	31.2	28.6	الانجليزى
French	15.9	18.2	23.1	22.4	20.9	23.2	33.4	34.2	الفرنسى
German	10.1	11.2	10.7	10.9	11.4	9.5	10.7	10.6	الالمانى
Italian	6.2	7.2	6.9	7.4	6.2	6.4	8.1	10.7	الايطالى
Spanish	13.1	10.5	9.3	10.4	11.1	11.0	9.7	10.4	الاسبانى
Japanese	6.0	4.8	3.8	4.8	5.5	3.7	2.5	1.6	اليابانى
Russian	1.1	1.1	0.7	0.6	0.5	0.5	0.4	0.5	الروسى

Figure (14-9)

شكل رقم (9-14)

نسبة الزوار لبرامج الصوت والضوء طبقا للغة عام 2011/10

Visitors to Sound &amp; Light Programs By Language in 10/11

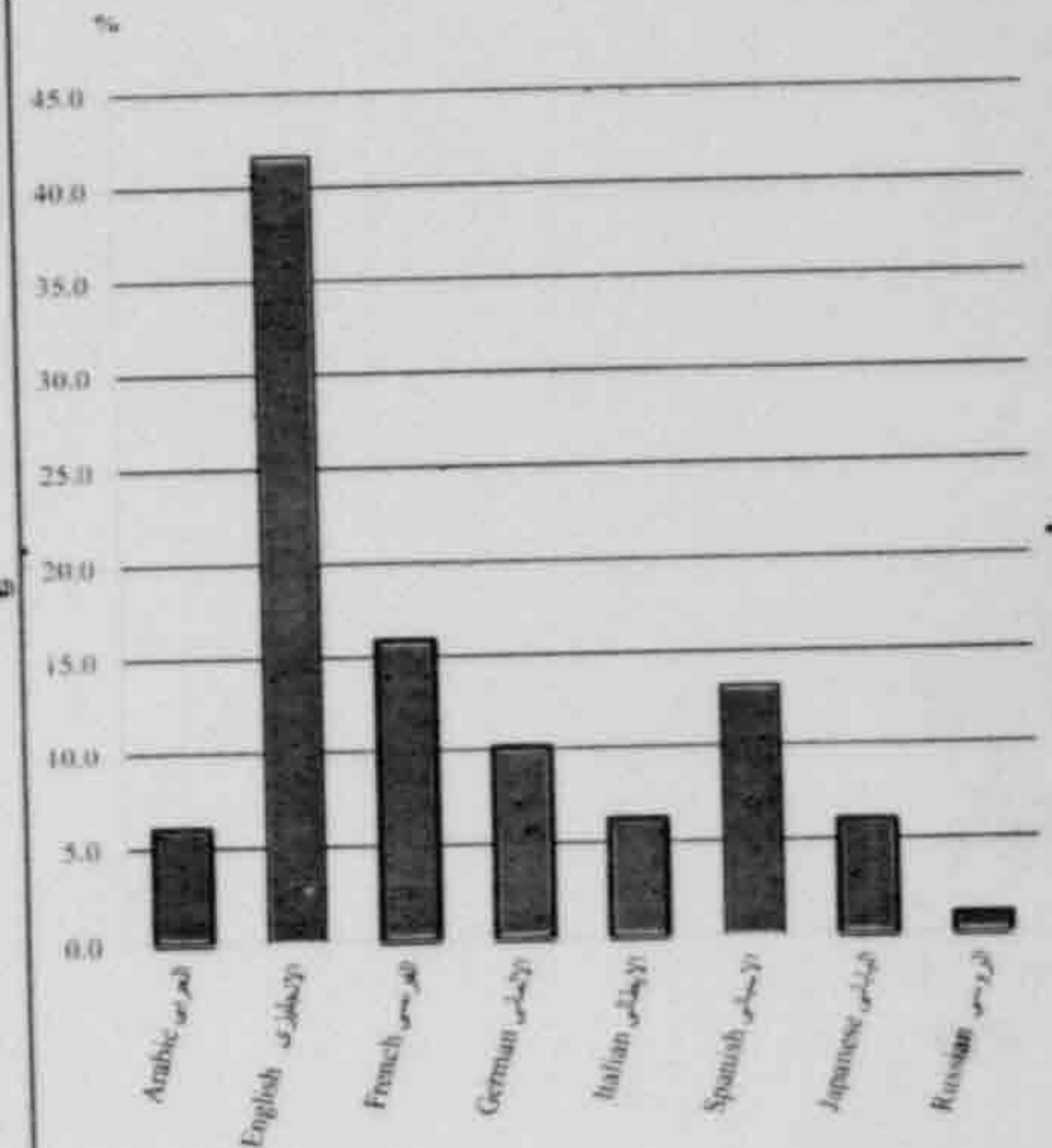

المصدر: شركة مصر للصوت والضوء

SECTION -15

الباب الخامس عشر

العدل و الأمن العام

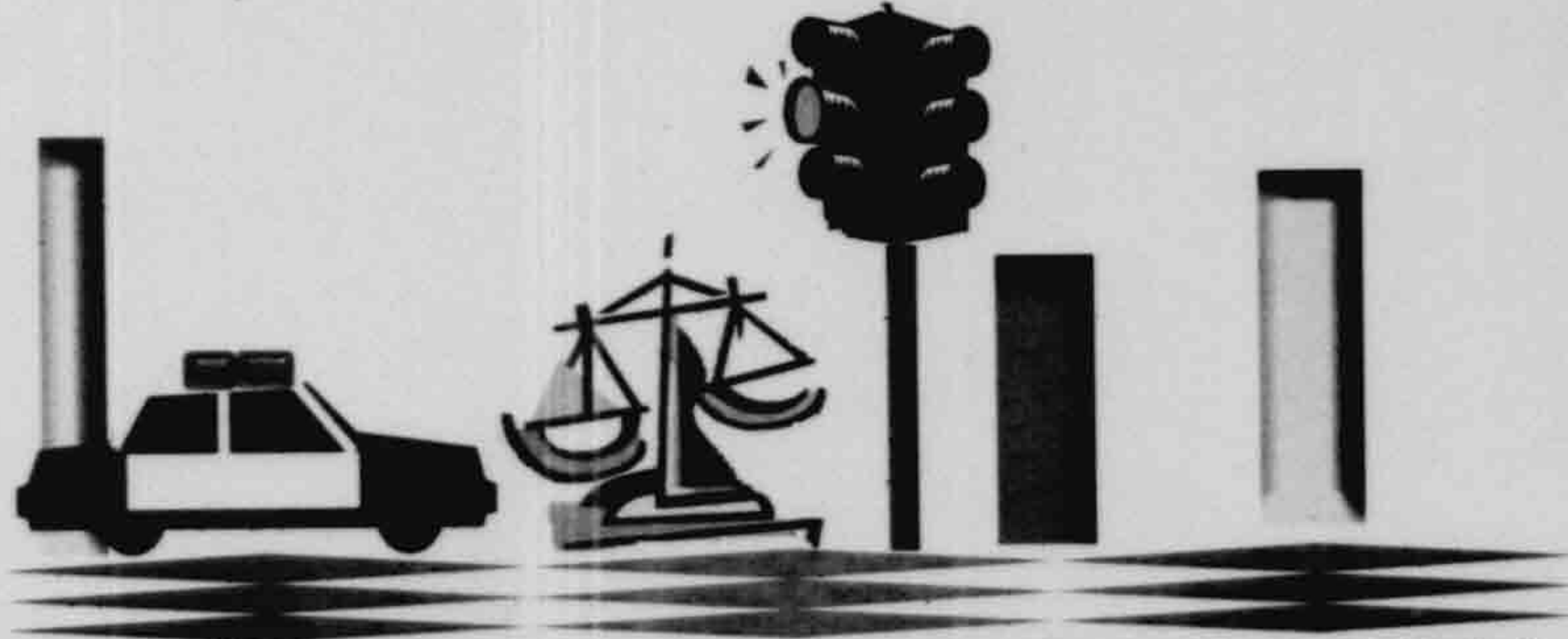

JUSTICE & PUBLIC SECURITY



**SECTION (15)**  
**JUSTICE & PUBLIC SECURITY**

This section sheds the light on the statistical data of cases at bar by type of case issued by Ministry of Justice.

Also, Data in this section including :

- Crimes of murder committed already.
- Total persons who have had official attrition with police or criminal justice sector
- Robbery of vehicles & Forcibly burglary on homes.

This data issued by Ministry of Interior.

**الباب الخامس عشر**  
**العدل والأمن العام**

يلقي هذا الباب الضوء على البيانات الإحصائية للقضايا المنظورة أمام القضاء طبقاً لأنواعها والتي تصدرها وزارة العدل .

كما تتضمن بيانات هذا الباب :

- جرائم القتل العمد المرتكب بالفعل .
- الأشخاص الذين كان لهم إحتكاك رسمى مع الشرطة ، قطاع العدالة الجنائية.
- سرقة المركبات والسطو على المنازل .

تصدر هذه البيانات عن وزارة الداخلية

## ALL TYPES OF CASES IN COURTS &amp; OTHER AIDING AUTHORITIES (2007 - 2010)

جميع أنواع القضايا بالمحاكم والجهات الأخرى المعاونة (2007 - 2010)

Unit : No.

الوحدة : بالعدد

Item	2010			2009			2008			2007			السنة البيان
	نسبة الفصل %	تم الفصل فيها	جملة المنظور	نسبة الفصل %	تم الفصل فيها	جملة المنظور	نسبة الفصل %	تم الفصل فيها	جملة المنظور	نسبة الفصل %	تم الفصل فيها	جملة المنظور	
	Settlement %	Cases Judged	Cases at issue	Settlement %	Cases Judged	Cases at issue	Settlement %	Cases Judged	Cases at issue	Settlement %	Cases Judged	Cases at issue	
Total	69.0	10 321 163	14 948 728	70.0	10 720 395	15 312 259	73.7	12 759 973	17 315 485	71.7	12 571 529	17 532 894	الجملة
Civil Cases	48.5	1 022 922	2 111 167	48.2	1 046 715	2 170 299	45.67	958 655	2 099 086	51.0	1 129 312	2 215 482	قضايا مدنية
Criminal Cases	89.2	7 140 355	8 003 747	90.7	7 567 392	8 345 983	92.04	9 383 292	10 194 783	87.7	9 396 665	10 715 425	قضايا جنائية
Personal Affairs Cases	40.5	848 091	2 095 045	37.8	758 874	2 007 422	37.49	746 802	1 991 798	41.0	814 394	1 988 225	قضايا الأحوال الشخصية
Agency of State Cases	30.1	493 976	1 640 567	29.6	480 330	1 622 716	32.76	513 392	1 566 897	30.3	472 109	1 557 285	هيئة قضايا الدولة
Authority of Forensic Medicine	94.9	23 938	25 216	95.5	24 132	25 269	96.4	23 906	24 799	95.3	22 955	24 085	مصلحة الطب الشرعي
Authority of Experts	56.4	355 550	630 203	53.2	327 460	615 634	53.18	334 269	628 505	55.2	357 154	646 923	مصلحة الخبراء
Gravy Cases	100.0	432 282	432 292	99.9	514 373	514 379	100	798 465	798 493	99.9	378 790	378 981	الكسب غير المشروع
Arbitration	100.0	50	50	100.0	64	64	100.0	99	99	100.0	52	52	التحكيم
Real Estate Registration	38.3	3 999	10 441	10.1	1 055	10 493	9.91	1 093	11 025	1.5	98	6 436	التسجيل العقاري

Source: Ministry of Justice



No. (15-2)

## CASES BY TYPE (2007 - 2010)

Unit : No.

جدول رقم (2-15)

القضايا طبقا لأنواعها (2007-2010)

الوحدة : بالعدد

Item	2010			2009			2008			2007			السنة
	تم الفصل فيها	متأخرة	جديدة	تم الفصل فيها	متأخرة	جديدة	تم الفصل فيها	متأخرة	جديدة	تم الفصل فيها	متأخرة	جديدة	
	Settled cases	Late cases	New cases	Settled cases	Late cases	New cases	Settled cases	Late cases	New cases	Settled cases	Late cases	New cases	
Civil cases	1 123 593	...	987 574	1 046 715	1 140 431	1 029 868	958 655	1 082 341	1 016 745	1 129 312	1 070 047	1 145 435	القضايا المدنية
Criminal cases	778 591	...	7 225 156	7 567 392	801 470	7 544 513	9 383 292	837 512	9 357 271	9 396 665	1 302 684	9 412 741	القضايا الجنائية
Personal affairs cases	1 242 010	...	853 035	758 874	1 245 947	761 475	746 802	1 173 654	818 144	814 394	1 134 642	853 583	قضايا الأحوال الشخصية

Figure (15-1-1)

القضايا المدنية التي تم الفصل فيها طبقا للسنوات 2007-2010  
Civil Settled cases by years 2007-2010

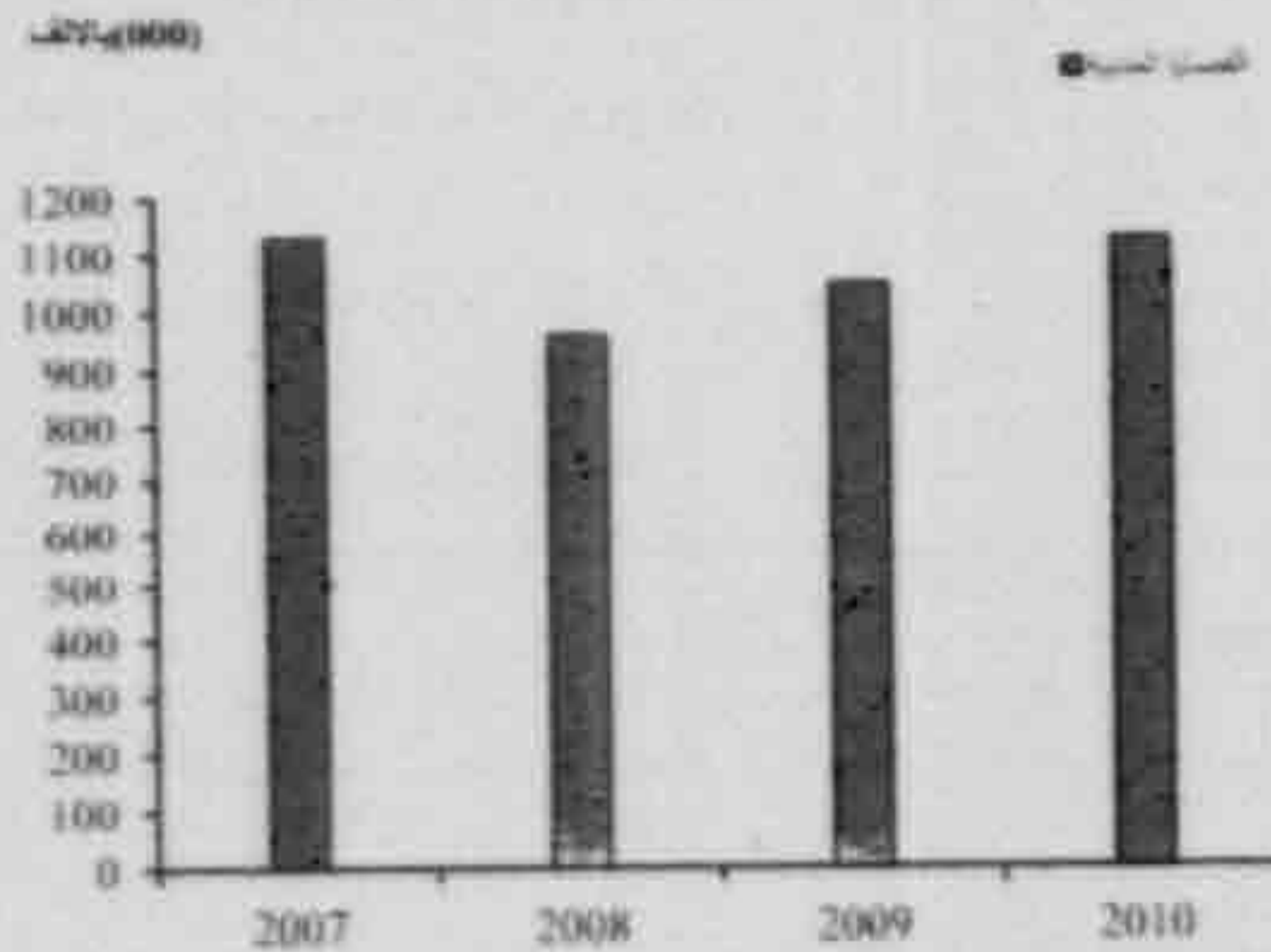

شكل رقم (1-1-15)

Figure (15-1-2)

القضايا الجنائية التي تم الفصل فيها طبقا للسنوات 2007-2010  
Criminal Settled cases by years 2007-2010

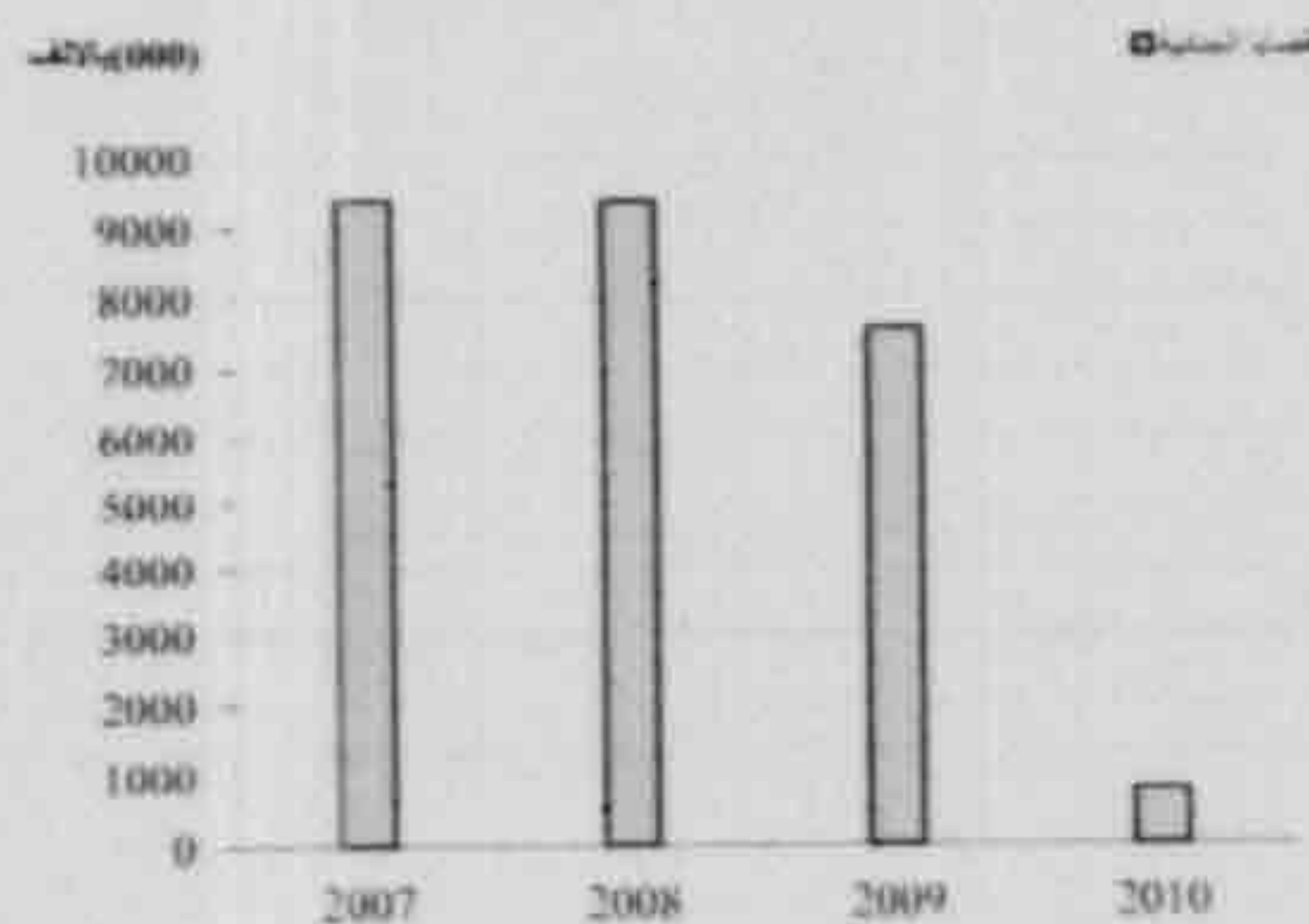

شكل رقم (2-1-15)

Figure (15-1-3)

القضايا الأحوال الشخصية التي تم الفصل فيها طبقا للسنوات 2007-2010  
Personal affairs Settled cases by years 2007-2010

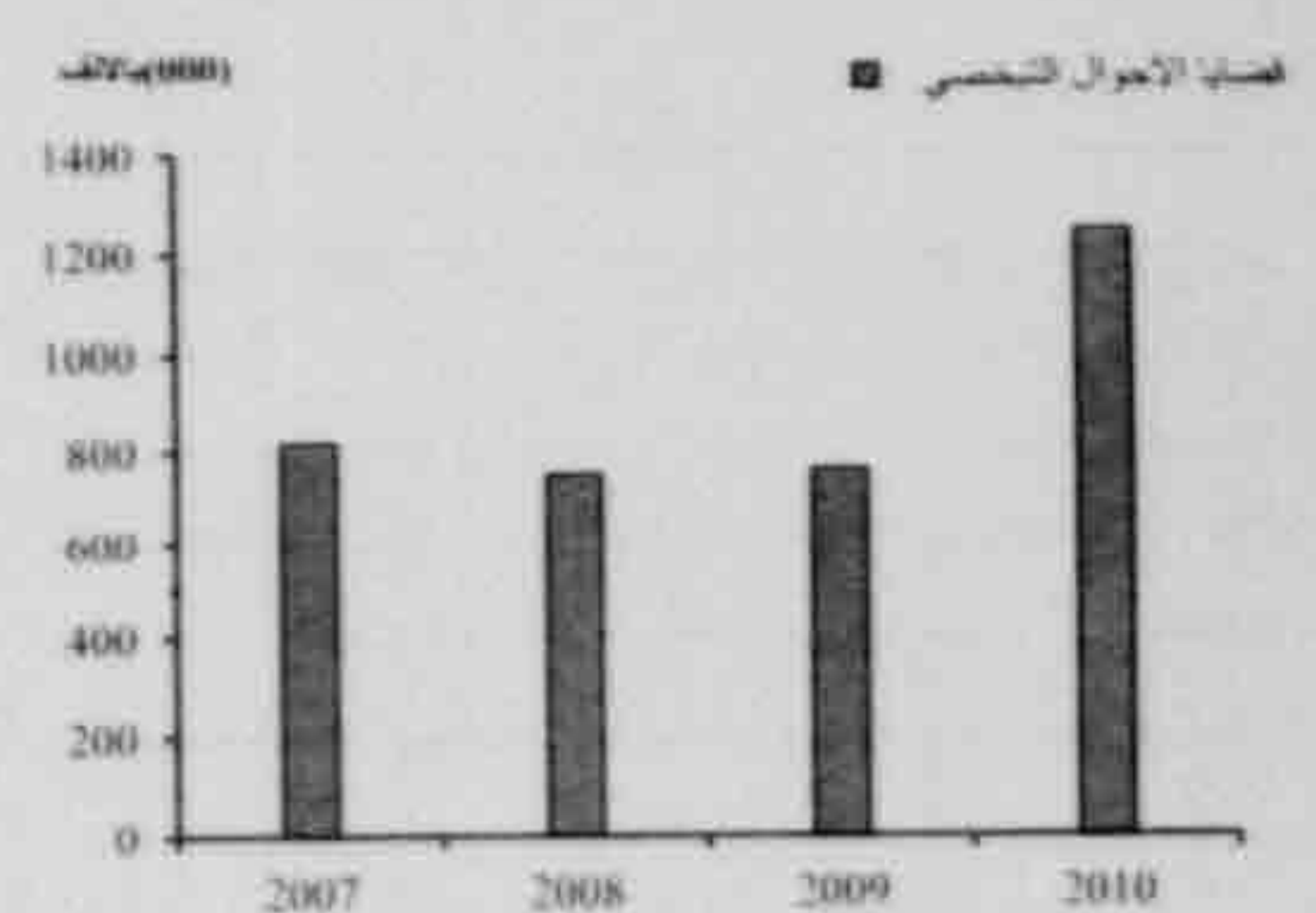

شكل رقم (3-1-15)

## GENERAL PERCENTAGE OF SETTLED CASES 2002 - 2010

النسبة العامة للفصل في القضايا (2010 - 2002)

Item	Year	النسبة العامة للفصل في القضايا (2010 - 2002)									
		2010	2009	2008	2007	2006	2005	2004	2003	2002	
Percentage of settlement in civil cases		48.4	48.2	45.6	51.0	47.6	47.4	45.8	48.2	61.9	نسبة الفصل في القضايا المدنية
Percentage of settlement in criminal cases		89.2	90.69	92.4	87.7	90.7	91.7	91.1	91.3	90.9	نسبة الفصل في القضايا الجنائية
Percentage of settlement in personal affair cases		40.4	37.8	37.4	41.0	38.9	41.0	38.4	42.0	39.0	نسبة الفصل في قضايا الأحوال الشخصية
General percentage of settlement in all cases		69.1	72.2	71.8	61.6	76.8	79.1	78.9	81.7	78.4	النسبة العامة للفصل في جميع القضايا

Figure (15-2)

النسبة العامة للفصل في جميع القضايا (2010-2002)

شكل رقم (2-15)

## General Percentage of Settlement in All Cases (2002 - 2010)

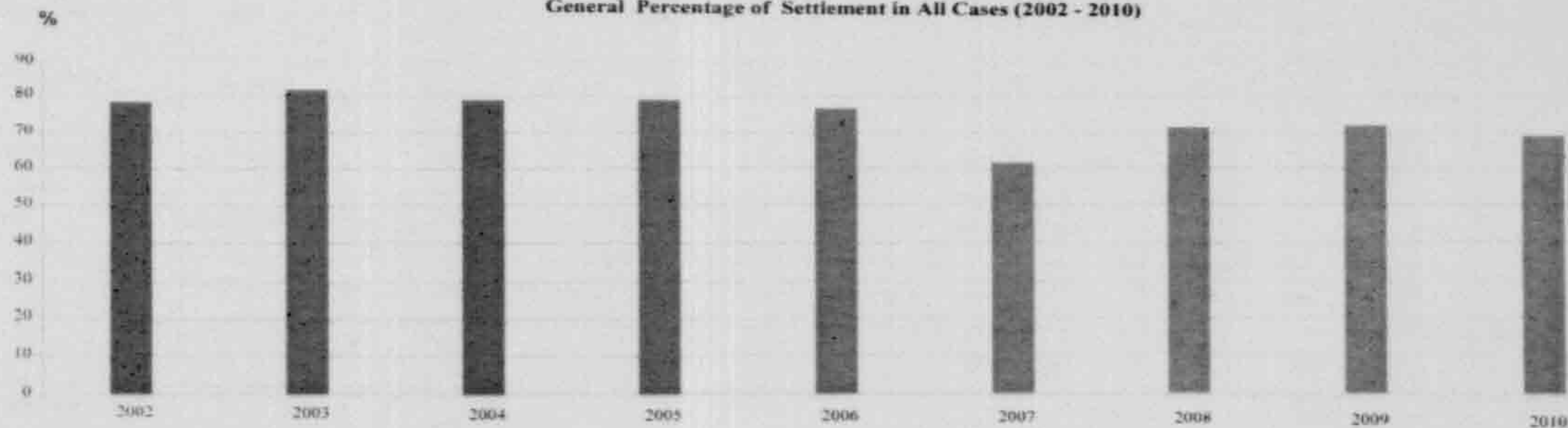



SECTION -16

الباب السادس عشر

الجمعيات والنقابات



**ASSOCIATIONS & SYNDICATES**



SECTION (16)  
ASSOCIATIONS AND SYNDICATES

This section aims to illustrating and measuring social services performed by different National Organizations (Non Governmental Organizations) (N.G.Os) by providing basic data on the kind and volume of these services and their beneficiaries.

CAPMAS covers subsidized organization numbering about 1214 in the 2010.

**Data of this sector shows that :**

- National subsidized association and beneficiaries by activity .
- Motherhood & Childhood care national subsidized associations and beneficiaries.
- Family Care & Planning of National subsidized associations.
- Social aids of national subsidized associations.
- Handicapped Care of National subsidized associations.
- National subsidized cultural, scientific & religious services associations.
- National subsidized associations practising more than one activity its beneficiaries .
- Vocational syndicates members.

**Some definitions :**

- Association is defined as every group that has continuous organization for specific or non-specific period. It consists of natural persons not less than 10 or legal person in order not to make a profit.
- Directorates of social solidarity estimates periodic subsidy for associations according to specific standards like (service priority - Association activity field - governorate need for the service ).

الباب السادس عشر  
الجمعيات والنقابات

يهدف هذا الباب إلى تصوير وقياس الخدمات الإجتماعية التي تزديها التنظيمات الأهلية (غير الحكومية) المختلفة وذلك بتوفير البيانات الأساسية عن نوع وحجم هذه الخدمات والمستفيدين بها .

ويغطي الجهاز المركزي للتعيشة العامة والإحصاء الجمعيات الأهلية المعانة فقط وإطارها نحو ١٢١٤ جمعية عام ٢٠١٠ .

وتشير بيانات هذا الباب للأتى :

- الجمعيات الأهلية المعانة والمشاركون والمستفيدون طبقاً للنشاط .
- جمعيات رعاية الأمومة والطفولة الأهلية المعانة والمستفيدون منها .
- جمعيات رعاية وتنظيم الأسرة الأهلية المعانة .
- جمعيات المساعدات الإجتماعية الأهلية المعانة .
- جمعيات رعاية الفئات الخاصة الأهلية المعانة .
- جمعيات الخدمات الثقافية والعلمية والدينية الأهلية المعانة .
- الجمعيات الأهلية المعانة التي تزاوّل أكثر من نشاط والمستفيدون منها .
- أعضاء النقابات المهنية .

**بعض التعاريف**

- تعرف الجمعية بأنها كل جماعة ذات تنظيم مستمر لمدة معينة أو غير معينة تتألف من أشخاص طبيعيين لا يقل عددهم عن عشرة أشخاص أو من أشخاص إعتباريين بهدف عدم الحصول على ربح .
- وتقوم مديريات التضامن بتقدير الإعانة الدورية للجمعيات طبقاً لمعايير معينة منها (أولوية الخدمة - ميدان نشاط الجمعية - حاجة المحافظة إلى الخدمة).



## NATIONAL SUBSIDIZED ASSOCIATION, BY ASSOCIATION ACTIVITY (2002 -2010)

## الجمعيات الأهلية المعتمدة طبقاً لنشاط الجمعية (2002 - 2010)

Unit : No.

الوحدة : بالعدد

Activity	2010	2009	2008	2007	2006	2005	2004	2003	2002	النشاط
Motherhood & Childhood Care Associations	184	178	182	178	155	154	154	158	153	جمعيات رعاية الأمومة و الطفولة
Family Care & Planning Associations	123	121	133	119	115	116	117	126	122	جمعيات رعاية وتنظيم الأسرة
Social Aids Associations	346	330	334	341	265	256	239	246	227	جمعيات المساعدات الاجتماعية
Handicapped Care Associations	72	58	59	56	53	52	52	53	57	جمعيات رعاية الفئات الخاصة
Cultural, Scientific & Religious Services Associations	201	201	211	206	204	205	218	212	216	جمعيات الخدمات الثقافية والعلمية والدينية
Associations practising more than one activity	288	278	299	316	243	261	278	270	288	جمعيات تزاوُل أكثر من نشاط

Figure (16-1)

جمعيات رعاية وتنظيم الأسرة (2002- 2010)

شكل رقم (1-16)

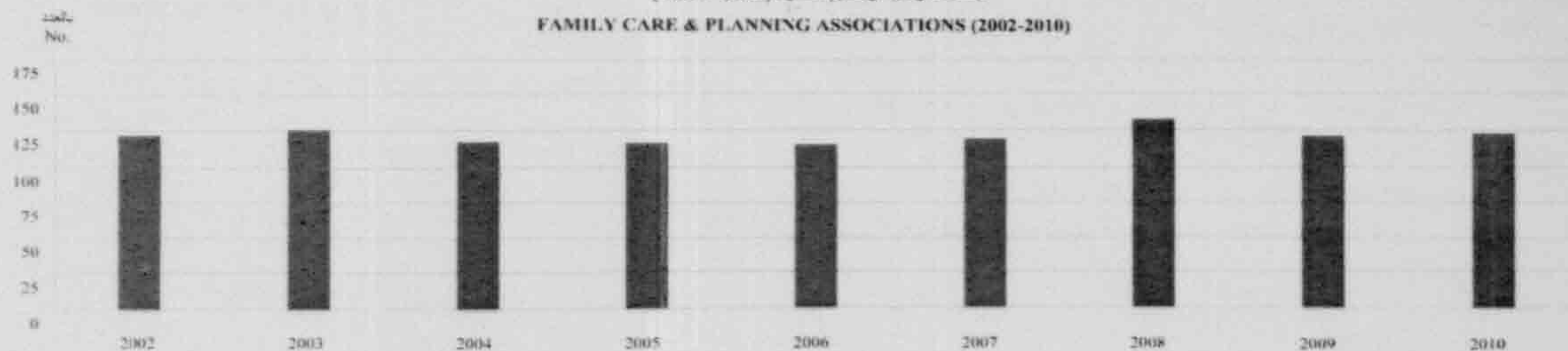

## BENEFICIARIES BY NATIONAL SUBSIDIZED ASSOCIATIONS ACTIVITY (2002 - 2010)

الوحدة : بالعدد

Unit :No.

Activity	2010	2009	2008	2007	2006	2005	2004	2003	2002	النشاط
Motherhood & Childhood Care Associations	125 534	152 007	127 887	113 404	111 555	106 616	128 184	86 022	123 513	جمعيات رعاية الأمومة و الطفولة
Family Care & Planning Associations	204 184	210 235	211 432	214 819	117 354	112 033	98 942	127 080	159 350	جمعيات رعاية و تنظيم الأسرة
Social Aids Associations	145 159	165 034	188 754	145 049	130 577	144 010	184 725	251 444	176 531	جمعيات المساعدات الاجتماعية
Handicapped Care Associations	65 292	80 891	81 934	80 635	42 930	62 046	48 515	44 064	78 079	جمعيات رعاية الفئات الخاصة
Cultural, Scientific & Religious Services Associations	197 994	245 574	233 123	179 252	249 953	273 939	213 394	264 675	275 868	جمعيات الخدمات الثقافية و الطمعية والدينية
Associations practising more than one activity	942 495	813 589	741 859	756 900	739 796	1137 860	952 491	877 162	824 748	جمعيات تزاول اكثر من نشاط

شكل رقم (2-16)

Figure (16-2)

المستفيدون من جمعيات رعاية و تنظيم الأسرة (2002-2010)

## Beneficiaries From Family Care &amp; Planning Associations (2002-2010)

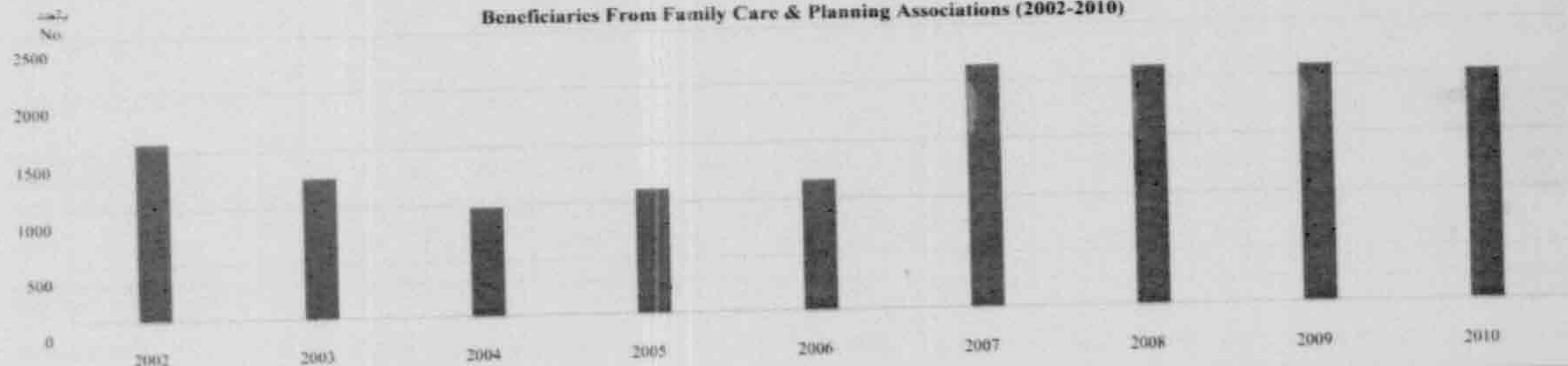

المصدر: الجهاز المركزي للتعبئة العامة و الإحصاء



## MEMBERSHIP OF NATIONAL SUBSIDIZED ASSOCIATIONS BY ACTIVITY(2002 - 2010)

الاعضاء المشتركين طبقاً لنشاط الجمعيات الأهلية المعتمدة (2002 - 2010)

Unit :No.

الوحدة : بالعدد

Activity	2010	2009	2008	2007	2006	2005	2004	2003	2002	النشاط
Motherhood & Childhood Care Associations	32 186	32 721	29 125	33 716	25 319	28 204	25 591	26 485	29 839	جمعيات رعاية الأمومة و الطفولة
Family Care & Planning Associations	25 306	22 043	23 238	17 824	17 250	20 428	24 159	21 129	18 436	جمعيات رعاية و تنظيم الأسرة
Social Aids Associations	64 675	72 323	79 803	80 154	71 509	61 177	52 574	53 685	46 614	جمعيات المساعدات الاجتماعية
Handicapped Care Associations	9 054	6 550	7 626	9 517	6 912	7 649	8 030	7 271	9 806	جمعيات رعاية الفئات الخاصة
Cultural, Scientific & Religious Services Associations	42 134	49 660	57 211	55 874	51 824	50 576	50 595	48 681	50 441	جمعيات الخدمات الثقافية و العلمية و الدينية
Associations practising more than one activity	75 547	71 134	78 897	78 145	56 174	69 597	80 502	74 776	76 229	جمعيات تزاوون اكثر من نشاط

Figure (16-3)

الاعضاء المشتركين في جمعيات رعاية و تنظيم الأسرة (2002-2010)

شكل رقم (3-16)

## MEMBERSHIP OF FAMILY CARE &amp; PLANNING ASSOCIATIONS(2002-2010)

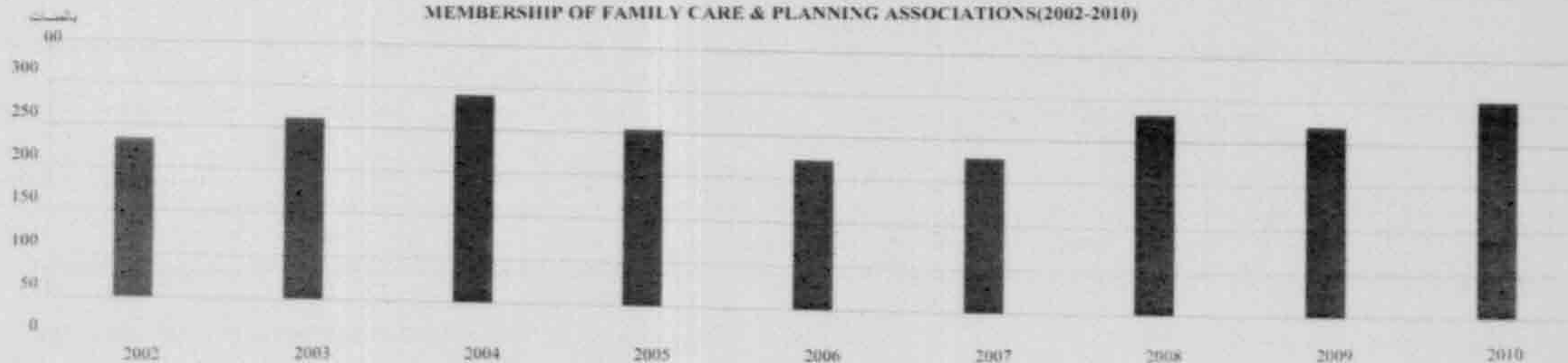

NO. (16-4)

## MOTHERHOOD &amp; CHILDHOOD CARE NATIONAL SUBSIDIZED ASSOCIATIONS, BY GOV.

(2003- 2010)

Unit : No

شكل رقم (4-16)

Governorates	2010	2009	2008	2007	2006	2005	2004	2003	المحافظات
Total	184	178	182	178	155	154	154	158	الاجملي
Cairo	17	18	18	19	15	14	14	15	القاهرة
Alexandria	14	10	11	10	5	5	4	5	الاسكندرية
Port Said	3	3	3	2	4	4	4	4	بورسعيد
Suez	(1)	(1)	2	3	1	1	2	1	السويس
Helwan	5	5	5	-	-	-	-	-	حلوان
6-October	1	1	1	-	-	-	-	-	6 أكتوبر
Damietta	3	3	3	3	5	5	4	5	دمياط
Dakahlia	13	13	13	13	11	11	10	9	الدقهلية
Sharkia	2	2	2	1	7	7	7	7	الشرقية
Kalyoubia	8	8	8	8	5	5	5	5	القليوبية
Kaft-El-Sheikh	7	7	7	7	5	5	5	6	قصر الشيخ
Gharbia	12	10	10	11	10	10	14	14	الغربية
Menoufia	8	8	8	8	5	7	7	8	المنوفية
Behera	11	13	13	13	6	5	5	5	البحيرة
Ismailia	5	6	6	5	1	2	1	2	الاسماعيلية
Giza	7	7	5	14	5	6	8	7	الجيزة
Beni-Suef	4	3	3	2	3	3	3	3	بنى سويف
Fayoum	5	5	5	3	4	4	5	5	الفيوم
Menia	7	7	7	5	15	15	15	15	المنيا
Asyout	4	4	4	4	7	6	7	7	الاسيوط
Suhag	16	16	19	19	15	15	13	12	سوهاج
Qena	10	9	9	10	12	10	10	10	قنا
Aswan	7	7	7	6	5	5	5	5	الاسوان
Luxor	3	3	3	3	2	2	2	2	الاقصر
Red Sea	4	3	3	1	-	-	-	-	البحر الأحمر
ElWadi ElGidid	4	4	4	3	3	3	2	2	الوادي الجديد
Matrouh	2	2	2	2	2	3	2	3	مطروح
North Sinai	1	1	1	3	1	1	-	1	شمال سيناء
South Sinai	1	-	-	-	-	1	1	-	جنوب سيناء

Figure (16-4)

## جمعيات رعاية الامومة والطفولة 2010-2003

## MOTHERHOOD &amp; CHILDHOOD CARE ASSOCIATIONS (2003-2010)

بالعدد  
No.

200

180

160

140

120

100

80

60

40

20

0

2003 2004 2005 2006 2007 2008 2009 2010

(1) تم تحويل الجمعيات بمحافظة السويس الى جمعيات غير معانة

المصدر: الجهاز المركزي للتعبئة العامة و الاحصاء

(1) has been transferred to the associations in Suez associations not subsidized

Source: CAPMAS



BENEFICIARIES & THE VALUE OF AIDS PROVIDED BY MOTHERHOOD & CHILDHOOD CARE NATIONAL SUBSIDIZED ASSOCIATIONS ,BY GOVERNORATE (2004 - 2010) المستفيدون من جمعيات رعاية الامومة و الطفولة و القيمة المنصرفة لهم بالمحافظات (2010 - 2004)

Governorates	2010		2009		2008		2007		2006		2005		2004		المحافظات
	القيمة بالجنيه Value in L.E	العدد No.	القيمة بالجنيه Value in L.E	العدد No.	القيمة بالجنيه Value in L.E	العدد No.	القيمة بالجنيه Value in L.E	العدد No.	القيمة بالجنيه Value in L.E	العدد No.	القيمة بالجنيه Value in L.E	العدد No.	القيمة بالجنيه Value in L.E	العدد No.	
Total	8 594 581	125 534	10 507 804	152 007	8 320 577	127 887	7 501 435	113 404	7 471 546	111 555	5 277 061	106 616	8 132 079	128 184	الاجملي
Cairo	714 964	21 580	770 034	7 521	1349 263	8 831	1953 115	27 424	997 166	13 124	838 301	18 754	1740 500	18 911	القاهرة
Alexandria	467 559	3 348	770 470	4 187	3417 047	11 860	410 847	4 856	57 453	3 648	50 142	2 772	74 125	2 716	الاسكندرية
Port Said	158 604	468	79 429	2 119	38 349	2 862	27 393	809	238 239	1 590	81 505	2 940	68 200	5 690	بورسعيد
Suez	-	-	-	-	18 200	960	113 628	2 661	21 381	1 500	766	70	35 142	455	السويس
Helwan	45 176	815	866 954	54 801	331 272	6 849	-	-	-	-	-	-	-	-	حلوان
6 October	10 935	360	10 935	360	21 663	2 160	-	-	-	-	-	-	-	-	6 أكتوبر
Damietta	21 649	235	42 345	199	248 958	1 730	91 850	2350	132 915	2 240	56 612	2 296	107 691	18 559	دمياط
Dakahlia	2 359 014	14 411	3 196 260	16 379	83 000	5 137	440 683	5170	383 686	4 229	149 668	1 334	430 509	13 249	الدقهلية
Sharkia	9 570	310	16 767	241	10 275	200	57 400	1000	93 240	1 752	46 510	1 800	61 740	1 452	الشرقية
Kalyoubia	292 327	11 578	240 632	2 404	459 302	15 641	233 307	3517	208 158	2 955	288 524	986	256 041	4 863	القليوبية
Kafr-El-Sheikh	201 857	3 256	113 271	1 072	104 930	1 090	138 219	2618	81 317	1 313	68 496	1 840	160 993	571	كفر الشيخ
Gharbia	231 925	3 543	946 046	32 850	350 487	5 890	322 831	7682	293 013	19 295	288 309	35 401	174 308	13 799	الغربية
Menoufia	142 417	2 272	103 827	4627	60 953	2 307	557 705	7746	855 851	8 092	94 813	1 446	2138 368	1 159	المنوفية
Behera	172 924	2 723	151 392	2441	334 367	18 984	280 279	2858	55 265	1 340	114 846	2 846	30 367	597	البحيرة
Ismailia	37 654	9 421	78 399	1850	61 892	7 994	46 630	3765	7 879	365	9 569	360	4 480	50	الإسماعيلية
Giza	202 429	2 167	413 084	4940	471 451	14 250	312 116	15599	251 444	14 795	87 879	9 069	293 112	8 491	الجيزة
Beni-Suef	67 797	1 374	36 776	312	116 684	1 145	32 427	505	116 110	11 875	1708 814	1 543	1546 207	22 785	بنى سويف
Fayoum	264 959	2 887	207 593	1 480	60 852	2 094	97 702	1 153	85 024	1 051	391 488	2 863	162 370	4 674	الفيوم
Menia	88 354	434	60 889	4 641	36 950	265	201 430	2 789	455 228	5 042	223 445	3 752	186 408	1 202	المنيا
Ayout	100 693	1 673	1 022 599	723	115 168	8 694	1490 186	5 169	2492 334	10 036	157 451	5 810	83 250	2 318	أسيوط
Suhag	189 867	3 858	416 626	2 516	179 078	3 722	282 509	5 785	151 795	2 028	72 793	4 323	74 152	1 020	سوهاج
Qena	2 313 498	34 316	249 779	2 652	143 440	893	174 339	1 692	366 609	2 429	183 136	2 060	260 319	3 003	قنا
Aswan	13 642	385	45 054	1 652	107 415	504	81 110	5 916	51 090	756	57 692	697	48 299	1 757	أسوان
Luxor	37 515	202	38 395	200	44 953	2 103	100 136	569	3 700	74	9 050	138	130 603	197	الأقصر
Red Sea	118 501	682	183 793	842	45 166	401	8 423	480	-	-	-	-	-	-	البحر الأحمر
ElWadi ElGidid	68 966	1 631	350 920	693	31 707	838	8 815	255	27 667	322	23 695	379	13 451	91	الوادي الجديد
Matrouh	253 235	1 025	10 565	145	18 997	293	20 480	275	23 361	750	182 717	1 230	51 444	575	مطروح
North Sinai	8 000	500	84 970	160	58 758	190	17 875	761	12 450	904	6 120	1 721	-	-	شمال سيناء
South Sinai	550	80	-	-	-	-	-	-	9 171	50	84720	186	-	-	جنوب سيناء

Source: CAPMAS

المصدر: الجهاز المركزي للتعبئة العامة و الإحصاء



NO. (16-6)

FAMILY CARE & PLANNING OF NATIONAL SUBSIDIZED ASSOCIATIONS, BY GOVERNORATE

جمعيات رعاية وتنظيم الاسرة الأهلية المعانة بالمحافظات (2010-2002)

(2002 -2010)

الوحدة : بالعدد

Unit : No.

شكل رقم (5-16)

Governorates	2010	2009	2008	2007	2006	2005	2004	2003	2002	المحافظات
Total	123	121	133	119	115	116	117	126	122	الاجملى
Cairo	10	15	15	14	13	13	13	13	13	القاهرة
Alexandria	5	2	5	4	3	3	5	4	4	الاسكندرية
Port Said	4	3	5	5	4	4	4	4	4	بورسعيد
Suez	-	-	1	1	2	2	2	2	2	السويس
Helwan	3	3	3	-	-	-	-	-	-	حلوان
6 October	1	1	1	-	-	-	-	-	-	6 أكتوبر
Dumietta	4	4	4	5	3	3	3	5	3	دمياط
Dukahia	8	7	7	7	7	7	6	5	6	الدقهلية
Sharkia	5	5	7	7	6	6	6	7	6	الشرقية
Kalyoubia	2	2	3	3	2	3	3	2	3	القليوبية
Kafr-El-Sheikh	4	5	5	5	6	5	5	7	7	كفر الشيخ
Gharbia	12	11	11	11	8	8	8	8	8	الغربية
Menoufia	5	5	5	4	4	4	4	4	5	المنوفية
Behera	7	7	7	5	4	3	4	3	4	البحيرة
Ismailia	2	2	3	1	1	2	1	3	2	الاسماعيلية
Giza	5	6	3	6	6	6	7	8	7	الجيزة
Boni-Suef	4	3	3	2	2	2	2	3	2	بنى سويف
Fayoum	6	5	5	4	4	4	5	4	5	الفيوم
Menia	6	6	6	7	9	9	9	9	9	المنيا
Asyout	3	3	3	3	4	4	4	4	4	الاسيوط
Suhag	7	7	10	9	11	11	8	11	9	سوهاج
Qena	4	4	7	5	6	5	5	6	5	قنا
Assuan	5	4	4	4	4	4	5	6	6	الاسوان
Luxor	2	2	1	1	-	-	-	-	-	الاقصر
Red Sea	2	2	2	0	2	2	2	1	2	البحر الأحمر
ElWadi ElGidid	3	4	4	3	2	2	2	3	2	الوادى الجديد
Matruh	2	2	2	2	2	2	3	3	3	شمال سيناء
North Sina	1	1	1	1	-	-	-	-	1	شمال سيناء
South Sina	1	-	-	-	-	-	-	-	1	جنوب سيناء

Figure (16-5)

جمعيات رعاية و تنظيم الاسرة (2010-2002)  
FAMILY CARE & PLANNING ASSOCIATIONS  
(2002-2010)

العدد  
No.

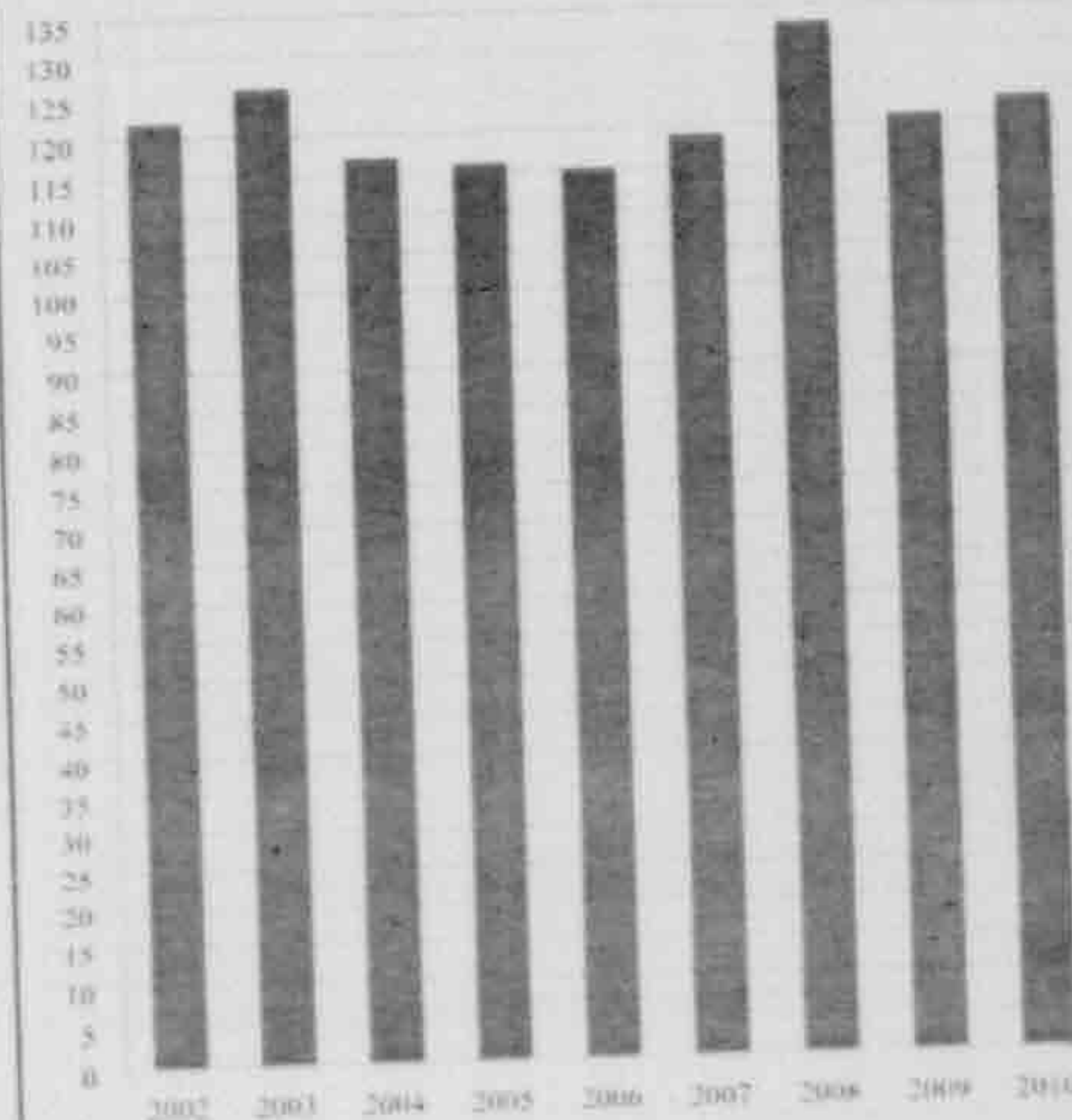

المصدر: الجهاز المركزي لتعبئة العامة والإحصاء



## SOCIAL AIDS OF NATIONAL SUBSIDIZED ASSOCIATIONS, BY GOVERNORATE( 2002 - 2010)

## جمعيات المساعدات الاجتماعية الأهلية المعقمة بالمحافظات (2002 - 2010)

Unit : No

الوحدة : بالعدد

Governorates	2010	2009	2008	2007	2006	2005	2004	2003	2002	المحافظات
Total	346	330	334	341	265	256	239	246	217	الاجملى
Cairo	37	38	39	41	30	29	29	29	29	القاهرة
Alexandria	27	17	18	19	9	9	10	8	8	الاسكندرية
Port Said	11	10	12	10	10	9	11	9	11	بورسعيد
Suez	-	...	6	6	4	4	4	3	3	السويس
Helwan	6	6	6	-	-	-	-	-	-	حلوان
6 October	3	2	2	-	-	-	-	-	-	6 أكتوبر
Damietta	11	10	10	13	15	12	13	13	10	دمياط
Dakahlia	20	19	19	20	11	11	10	9	10	الدقهلية
Sharkia	7	7	11	11	8	9	11	12	10	الشرقية
Kalyoubia	9	9	9	10	5	5	5	5	5	القليوبية
Kafr-El-Sheikh	14	14	14	15	10	9	9	8	7	كفر الشيخ
Gharbia	25	23	23	25	24	25	22	23	20	الغربية
Menoufia	10	8	7	6	11	12	12	10	10	المنوفية
Behera	14	15	16	16	5	11	6	11	5	البحيرة
Ismailia	9	9	10	9	5	3	2	3	2	الإسماعيلية
Giza	14	14	5	16	10	8	11	7	8	الجيزة
Beni-Suef	7	7	7	8	8	6	6	9	7	بنى سويف
Fayoum	6	5	5	3	6	6	7	8	7	الفيوم
Menia	23	23	23	25	23	19	18	19	19	المنيا
Axyout	10	10	10	10	8	11	6	8	7	السيوط
Suhag	36	38	37	39	34	29	24	26	24	سوهاج
Qena	12	12	13	12	10	7	7	8	6	قنا
Aswan	10	9	11	10	10	11	8	9	10	أسوان
Luxor	7	7	3	3	2	3	1	2	...	الأقصر
Red Sea	3	2	2	1	-	-	-	-	-	البحر الأحمر
ElWadi ElGhidid	6	9	9	6	4	4	4	4	4	الوادي الجديد
Matrouh	6	4	4	4	2	2	2	2	3	مطروح
North Sinai	2	2	2	2	1	1	...	1	1	شمال سيناء
South Sinai	1	1	1	1	-	1	1	...	1	جنوب سيناء

Figure (16-6)

شكل رقم (6-16)

جمعيات المساعدات الاجتماعية (2010- 2002)  
SOCIAL AIDS ASSOCIATIONS (2002- 2010)

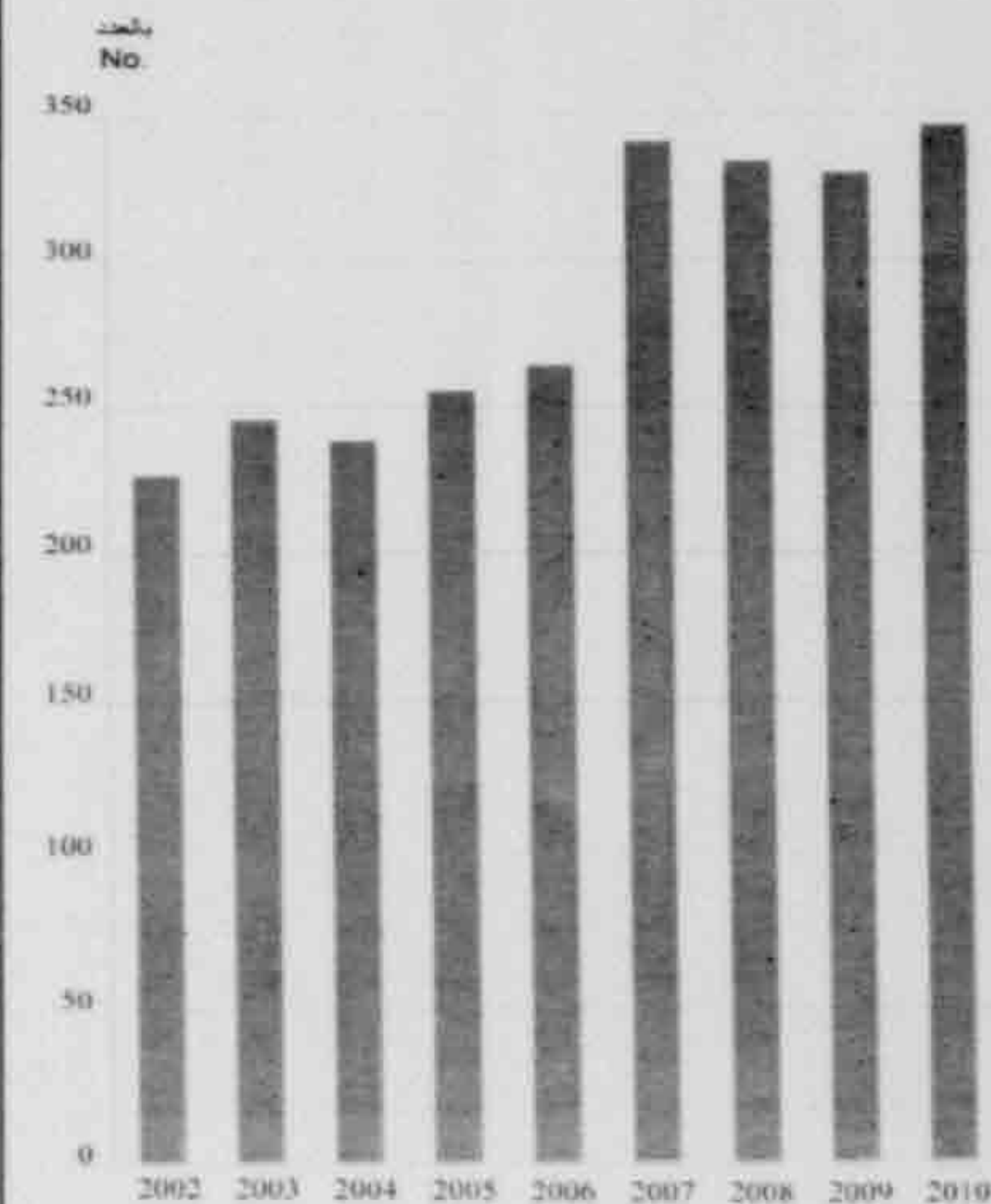

Source: CAPMAS

المصدر: الجهاز المركزي للتعبئة العامة و الإحصاء

NO. (16-8)

## HANDICAPPED CARE OF NATIONAL SUBSIDIZED ASSOCIATIONS, BY GOVERNORATE

جمعيات رعاية الفئات الخاصة الأهلية طبقا للمحافظات (2010 - 2002)

(2002 - 2010)

الوحدة : بالعدد

Unit : No.

شكل رقم (7-16)

Governorates	2010	2009	2008	2007	2006	2005	2004	2003	2002	المحافظات
Total	72	58	59	56	53	52	52	53	57	الاجملي
Cairo	5	5	5	9	6	8	8	8	8	القاهرة
Alexandria	7	6	6	4	3	2	1	2	2	الاسكندرية
Port Said	4	3	2	4	5	3	2	3	4	بورسعيد
Suez	-	...	2	2	1	1	2	1	1	السويس
Helwan	1	1	2	-	-	-	-	-	-	حلوان
6 October	2	1	1	-	-	-	-	-	-	6 أكتوبر
Damietta	4	3	3	2	3	3	4	3	3	دمياط
Dakahlia	2	2	2	2	3	3	2	2	2	الدقهلية
Sharkia	1	1	1	-	3	3	3	2	2	الشرقية
Kalyoubia	1	1	1	1	1	1	1	1	1	القليوبية
Kafr-El-Sheikh	4	3	3	1	3	3	3	2	2	كفر الشيخ
Gharbia	3	3	3	4	2	2	2	3	2	الغربية
Menoufia	6	6	6	6	6	4	4	5	4	المنوفية
Behera	3	2	2	2	1	1	1	1	3	البحيرة
Ismailia	4	3	4	3	1	1	2	1	1	الإسماعيلية
Giza	2	2	1	3	1	1	1	1	2	الجيزة
Beni-Suef	7	4	4	4	2	3	2	3	4	بنى سويف
Fayoum	2	2	1	1	2	2	2	2	2	الفيوم
Menia	3	3	2	2	2	2	3	3	3	المنيا
Asyout	1	1	1	-	-	-	1	1	1	أسيوط
Suhag	1	1	1	1	1	2	2	2	3	سوهاج
Qena	1	...	2	2	1	2	2	2	2	قنا
Aswan	2	2	2	1	1	1	2	1	1	أسوان
Luxor	1	1	...	-	1	...	...	...	1	الأقصر
ElWadi ElGidid	1	1	1	1	1	2	1	2	1	الوادي الجديد
Matrouh	2	...	...	1	1	1	...	1	1	مطروح
North Sinai	1	1	1	-	1	1	1	1	1	شمال سيناء
South Sinai	1	...	...	-	1	-	...	...	...	جنوب سيناء

Figure (16-7)

جمعيات رعاية الفئات الخاصة (2010-2002)

## HANDICAPPED CARE ASSOCIATIONS (2002 - 2010)

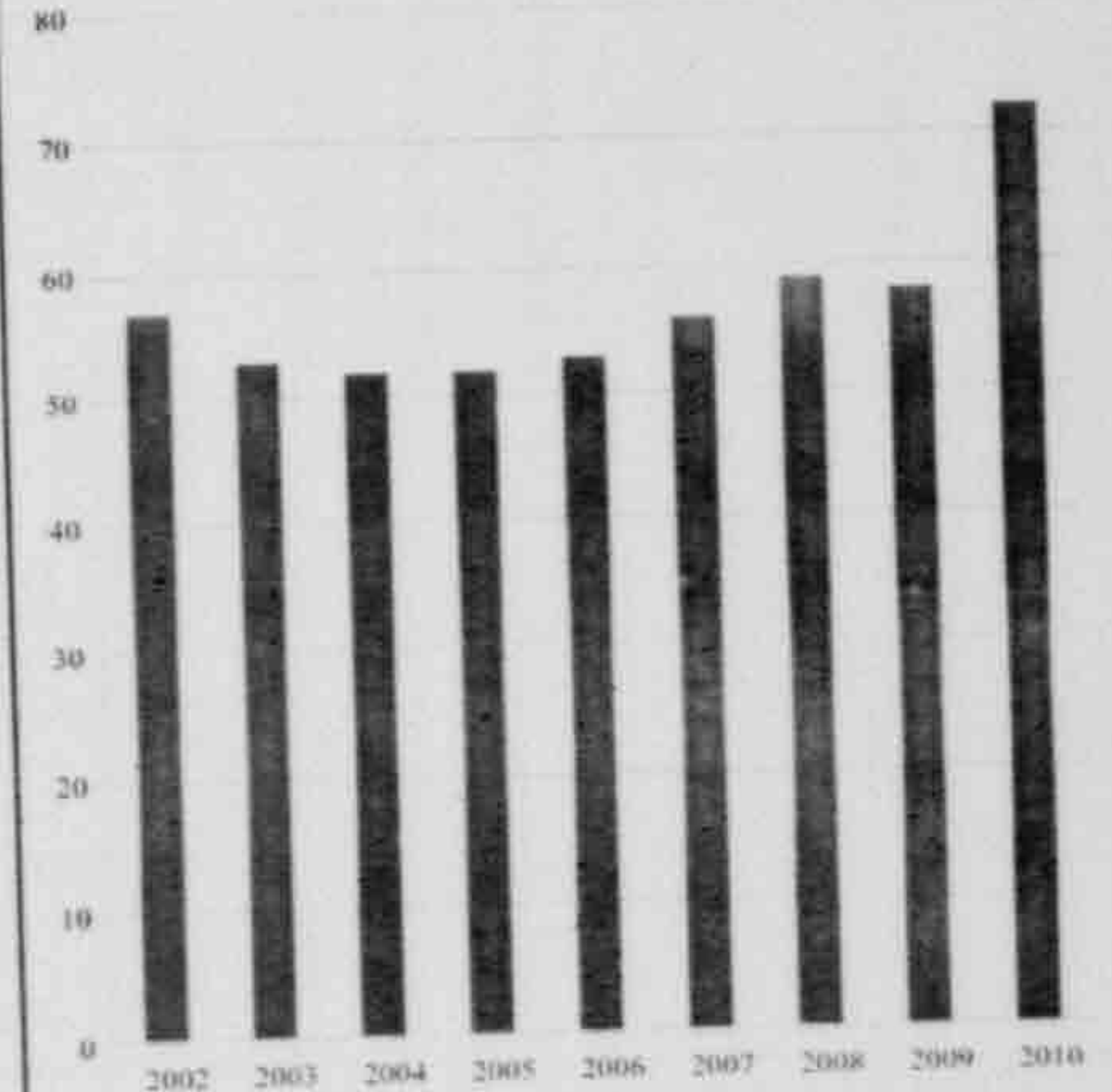
بالعدد  
No.

المصدر: الجهاز المركزي للتعبئة العامة والإحصاء



Unit :No

الوحدة : بالعدد

Governorates	2010	2009	2008	2007	2006	2005	2004	2003	2002	المحافظات
Total	201	201	211	206	204	205	218	212	216	الاجملى
Cairo	17	23	22	26	26	26	25	25	25	القاهرة
Alexandria	10	5	6	4	4	4	5	6	5	الاسكندرية
Port Said	5	5	6	5	4	5	4	5	4	بورسعيد
Suez	-	...	2	2	2	2	2	2	2	السويس
Helwan	4	4	4	-	-	-	-	-	-	حلوان
6 October	-	1	1	-	-	-	-	-	-	6 أكتوبر
Damietta	7	7	9	7	9	9	9	8	10	دمياط
Dakahlia	13	11	11	11	11	10	10	9	10	الدقهلية
Sharkia	7	7	7	6	8	7	9	10	10	الشرقية
Kalyoubia	6	7	7	6	4	4	2	3	4	القليوبية
Kafr-El-Sheikh	5	7	7	6	12	10	10	9	12	كفر الشيخ
Gharbia	11	11	11	12	12	12	13	11	11	الغربية
Menoufia	8	8	7	7	7	7	7	8	8	المنوفية
Behera	13	10	11	10	9	9	11	9	10	البحيرة
Ismailia	4	4	4	3	2	2	4	2	2	الإسماعيلية
Giza	4	5	2	5	4	5	5	5	5	الجيزة
Beni-Suef	7	7	7	7	7	6	8	6	4	بنى سويف
Fayoum	8	4	6	6	5	5	7	8	7	الفيوم
Menia	14	14	15	17	18	18	19	20	20	المنيا
Ayout	6	6	6	4	8	8	9	9	9	أسيوط
Suhag	22	25	26	28	23	29	29	26	29	سوهاج
Qena	11	10	12	14	14	10	10	10	9	قنا
Aswan	4	4	4	4	5	5	5	6	6	أسوان
Luxor	2	2	2	2	2	2	3	2	2	الأقصر
Red Sea	2	2	2	1	-	-	-	-	-	البحر الأحمر
ElWadi ElGidid	6	8	8	6	4	4	4	5	5	الوادي الجديد
Matrouh	2	2	3	3	2	4	5	6	5	مطروح
North Sinai	2	1	2	2	1	1	1	1	1	شمال سيناء
South Sinai	1	1	1	2	1	1	2	1	1	جنوب سيناء

Figure (16-8)

شكل رقم (8-16)

جمعيات الخدمات الثقافية والعلمية والدينية (2010 - 2002)

CULTURAL, SCIENTIFIC &amp; RELIGIOUS SERVICES ASSOCIATIONS (2002 - 2010)

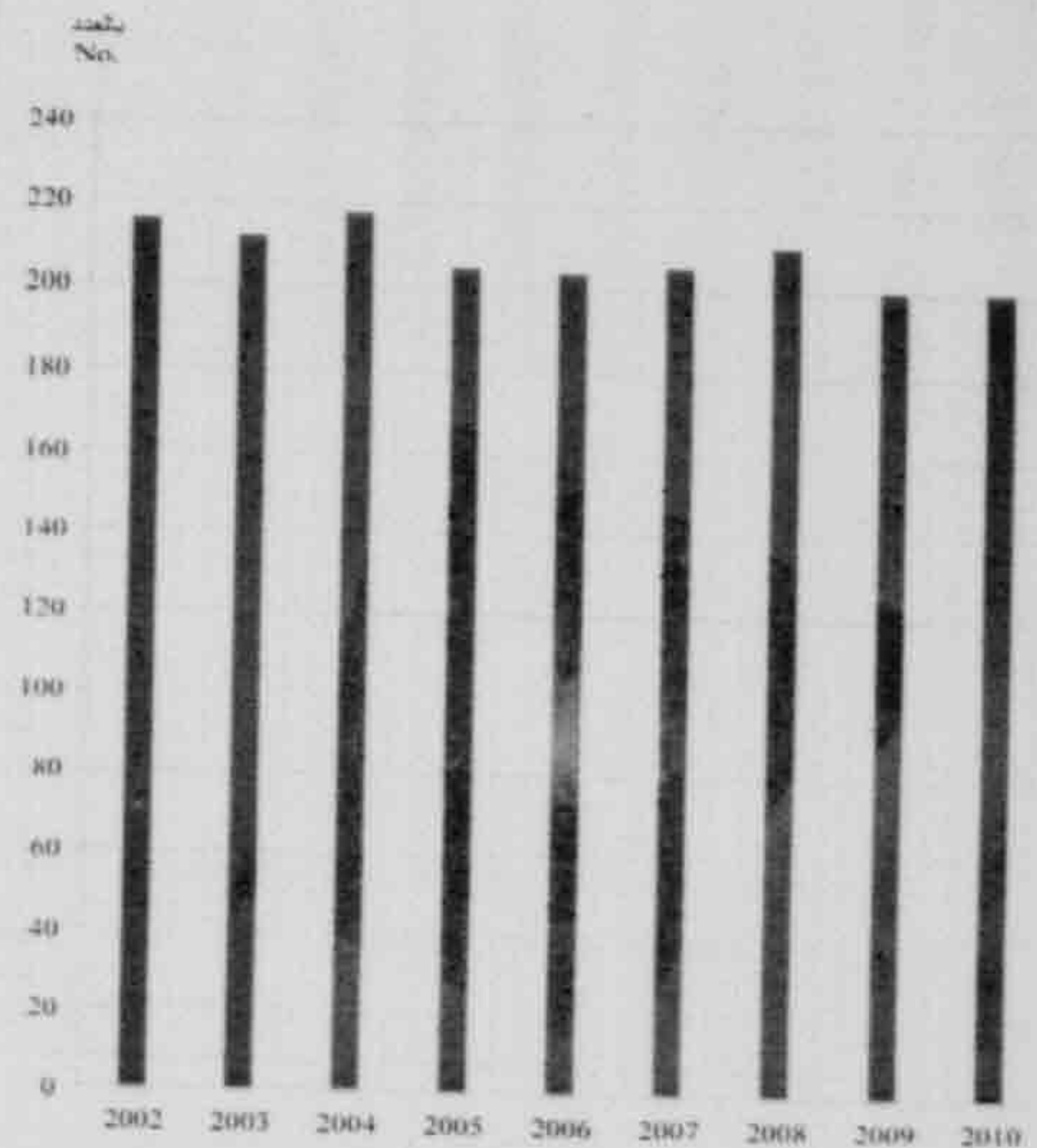

Source: CAPMAS

NO. (16-10)

NATIONAL SUBSIDIZED ASSOCIATIONS PRACTISING MORE THAN ONE ACTIVITY,  
BY GOVERNORATE (2002 - 2010)

الجمعيات الأهلية المعتمدة التي تزاوّل أكثر من نشاط بالمحافظات (2002 - 2010)

الوحدة : بالعدد

Unit : No.

شكل رقم (9-16)

Governorates	2010	2009	2008	2007	2006	2005	2004	2003	2002	المحافظات
Total	288	278	299	316	243	261	278	278	288	الاجملى
Cairo	31	31	35	42	44	46	46	42	46	القاهرة
Alexandria	25	11	12	12	7	8	8	9	10	الإسكندرية
Port Said	5	4	4	1	4	6	6	6	5	بورسعيد
Suez	-	-	4	3	7	9	7	10	10	السويس
Helwan	6	5	5	-	-	-	-	-	-	حلوان
6 October	2	2	2	-	-	-	-	-	-	6 أكتوبر
Damietta	4	4	5	3	3	3	1	-	2	دمياط
Dakhlia	20	19	20	20	17	18	20	25	23	الدقهلية
Sharkia	10	12	12	15	11	11	11	8	10	الشرقية
Kalyoubia	11	10	11	10	6	7	7	6	7	القليوبية
Kafr-El-Sheikh	5	7	8	8	2	5	5	5	6	كفر الشيخ
Gharbia	11	12	13	15	13	16	22	21	19	الغربية
Menoufia	17	17	21	19	7	8	8	9	10	المنوفية
Behera	12	12	12	15	11	10	12	10	13	البحيرة
Ismailia	7	6	6	8	3	4	4	3	5	الإسماعيلية
Giiza	10	10	12	24	15	10	10	12	9	الجيزة
Beni-Suef	9	9	9	10	9	11	12	9	9	بنى سويف
Fayoum	12	10	12	17	10	13	9	8	11	الفيوم
Menia	21	28	26	26	17	21	23	21	23	المنيا
Asyout	10	11	11	14	7	7	8	7	8	أسيوط
Suhag	20	20	17	16	16	12	16	20	24	سوهاج
Qena	8	9	14	14	17	23	23	24	20	قنا
Aswan	9	7	7	4	8	7	8	10	8	أسوان
Luxor	7	6	2	2	3	2	4	2	4	الأقصر
Red Sea	5	3	4	4	-	-	-	-	-	البحر الأحمر
ElWadi ElGhidid	5	7	7	4	3	3	3	3	3	الوادي الجديد
Matrouh	2	2	3	3	3	1	3	-	3	مطروح
North Sinai	3	3	4	7	-	-	-	-	-	شمال سيناء
South Sinai	1	1	1	-	-	-	-	-	-	جنوب سيناء

Figure (16-9)

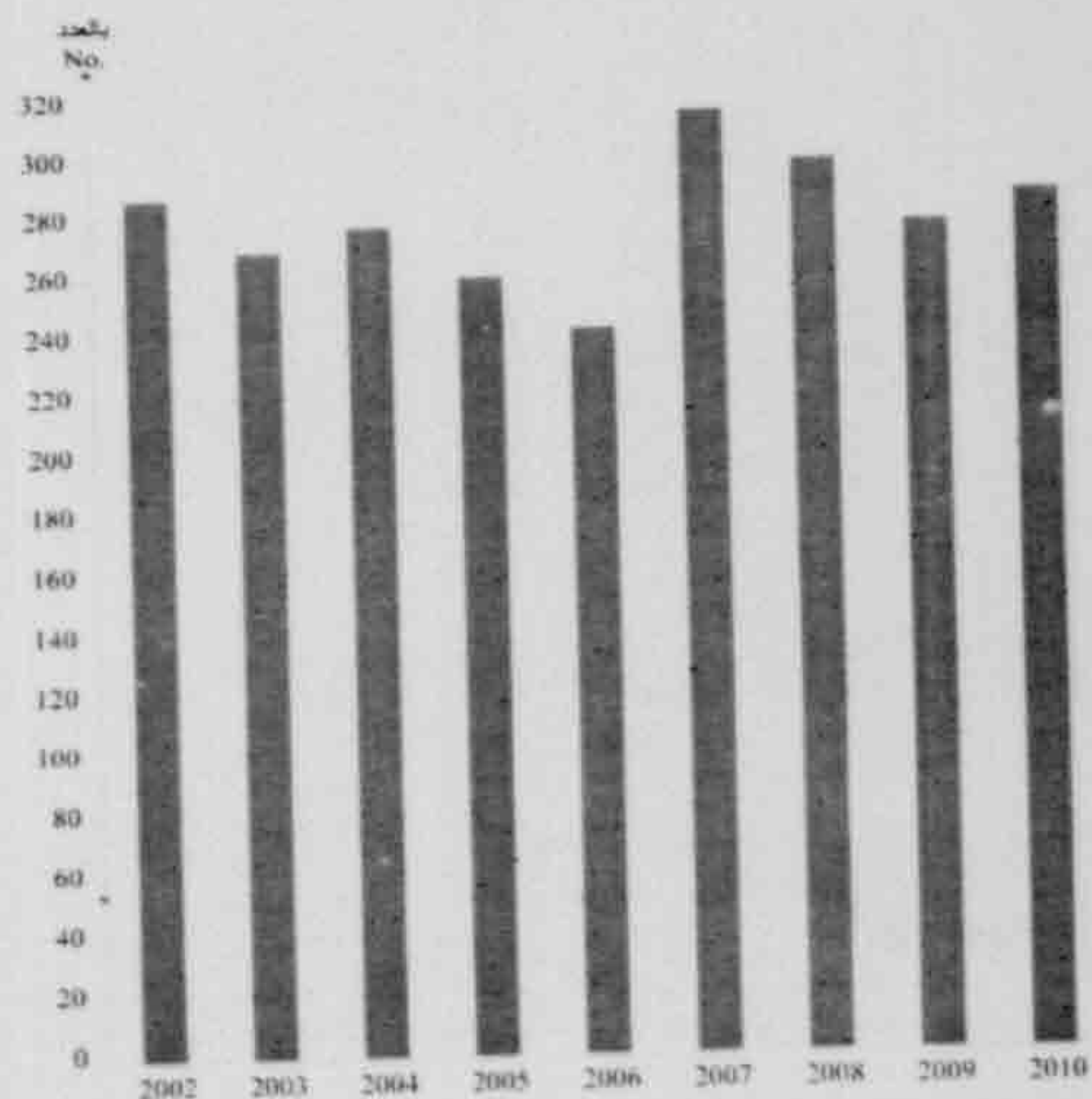
الجمعيات التي تزاوّل أكثر من نشاط (2010-2002)  
ASSOCIATIONS PRACTISING MORE THAN ONE ACTIVITY  
(2002 - 2010)

المصدر: الجهاز المركزي للتعبئة العامة والإحصاء



BENEFICIARIES & THE VALUE OF AIDS PROVIDED BY NATIONAL SUBSIDIZED ASSOCIATIONS  
PRACTISING MORE THAN ONE ACTIVITY, BY GOVERNORATE (2005- 2010)المستفيدون من الجمعيات التي تزاوّل أكثر من نشاط و القيمة المنصرفة لهم  
بالمحافظات (2010-2005)

Value : L.E

القيمة : بالجنيه

Governorates	2010		2009		2008		2007		2006		2005		المحافظات
	القيمة بالجنيه Value in L.E	العدد No.	القيمة بالجنيه Value in L.E	العدد No.	القيمة بالجنيه Value in L.E	العدد No.	القيمة بالجنيه Value in L.E	العدد No.	القيمة بالجنيه Value in L.E	العدد No.	القيمة بالجنيه Value in L.E	العدد No.	
Total	51 590 664	942 495	57 358 030	813 589	51 799 971	741 859	59 808 519	756 900	26 856 324	739 796	25 764 217	1 137 860	الاجملي
Cairo	2 654 835	65 813	11 988 710	100 789	12 958 297	199 836	6 636 780	121 785	7 830 277	198 736	6 597 573	341 034	القاهرة
Alexandria	9 983 891	36 440	8 756 898	17 970	2 794 653	31 889	2 513 147	19 542	1 503 471	14 381	1 955 475	13 832	الاسكندرية
Port Said	118 365	3 606	110 048	2 678	42 034	1 680	28 765	1 971	104 893	8 865	78 398	9 644	بورسعيد
Suez	-	-	-	-	246 787	15 454	49 559	8 406	456 391	8 497	565 491	20 616	السويس
Helwan	576 886	14 171	198 069	706	1 136 219	87 879	-	-	-	-	-	-	حلوان
6 October	225 885	2 136	494 265	1 787	205 053	996	-	-	-	-	-	-	6 أكتوبر
Damietta	61 635	2 150	83 430	3 174	500 070	3 198	312 850	6 912	58 375	4 306	20 100	628	دمياط
Dakahlia	3 439 130	164 251	5 621 829	288 525	2 244 108	55 830	2 279 477	87 077	1 924 245	45 719	1 354 586	71 466	الدقهلية
Sharkia	454 796	14 682	4 178 507	29 223	1 733 278	24 954	1 682 998	26 685	208 130	7 105	572 760	18 169	الشرقية
Kalyoubia	2 995 119	137 741	2 956 900	69 528	7 065 526	26 789	9 371 132	91 720	1 050 077	15 888	2 322 047	9 308	القليوبية
Kafr-El-Sheikh	279 029	17 228	190 067	2 487	397 908	17 208	987 330	23 448	257 182	5 976	254 764	2 830	كفر الشيخ
Gharbia	1 173 838	10 035	1 516 214	26 735	2 823 130	49 734	3 532 999	14 230	703 433	9 043	969 540	59 822	الغربية
Menoufia	1 717 590	9 806	2 223 266	11 356	3 421 313	14 414	3 099 568	65 316	2 317 656	15 397	1 196 017	17 194	المنوفية
Behera	10 383 209	158 040	699 641	10 101	773 398	20 534	347 421	25 038	688 769	37 487	463 237	159 326	البحيرة
Ismailia	789 447	5 084	180 681	7 647	166 958	4 168	388 547	10 116	141 442	4 263	111 628	7 732	الإسماعيلية
Giza	1 979 605	23 699	4 455 453	87 293	1 733 810	10 276	17 537 951	93 239	4 735 865	180 469	3 737 727	193 474	الجيزة
Beni-Suef	2 277 710	25 045	1 695 684	17 858	1 128 313	33 513	1 068 828	14 770	809 574	22 766	1 021 484	27 042	بنى سويف
Fayoum	918 789	12 641	4 670 187	43 353	2 214 563	38 483	2 348 187	39 777	705 656	12 718	1 561 664	36 289	الفيوم
Menia	631 412	13 927	2 022 498	17 957	3 017 759	32 449	1 238 377	25 235	666 884	42 386	482 273	32 117	المنيا
Asyout	547 315	13 227	436 869	8 312	1 686 091	10 868	2 366 398	31 320	283 961	7 725	303 730	47 305	أسيوط
Suhag	1 105 809	60 233	2 061 814	27 299	3 345 784	20 221	684 556	19 680	852 304	57 887	405 130	32 862	سوهاج
Qena	383 193	5 161	739 599	5 748	901 279	18 481	1 373 457	9 876	917 158	24 825	1 384 466	25 260	قنا
Aswan	94 678	1 466	160 260	3 268	188 187	1 124	182 453	3 994	309 766	8 086	202 648	6 395	أسوان
Luxor	461 963	11 162	404 269	9 173	9 820	506	41 660	1 256	110 313	3 318	75 368	3 925	الأقصر
Red Sea	7 867 981	128 024	645 969	8 830	249 556	1 784	597 813	7 401	-	-	-	-	البحر الأحمر
ElWadi ElGidid	198 220	2 927	757 983	7 120	529 032	10 201	643 734	4 736	29 118	2 264	23 700	440	الوادي الجديد
Matrouh	26 877	1 075	42 610	489	126 087	532	421 951	1 214	191 384	1 689	104 411	1 150	مطروح
North Sinai	240 406	2 605	65 460	4 012	125 861	8 706	72 581	2 156	-	-	-	-	شمال سيناء
South Sinai	3 051	120	850	171	35 095	152	-	-	-	-	-	-	جنوب سيناء

Source: CAPMAS

المصدر: الجهاز المركزي للتعبئة العامة والإحصاء

Unit : No.

Item	10/09	09/08	08/07	07/06	06/05	05/04	04/03	03/02	02/01	01/00	البيان
Total	2 415	2 397	2 380	2 359	2 339	2 308	2 259	2 206	2 181	2 143	المجموع
Urban areas	753	758	763	763	752	701	713	694	800	780	الحضر
Rural areas	1 524	1 500	1 485	1 472	1 449	1 437	1 415	1 334	1 302	1 312	الريف
Deserts	126	123	119	117	123	141	24	115	65	21	الصحاري
New areas	12	16	13	7	15	29	107	63	14	30	مدن جديدة

Figure (16-10)

التوزيع النسبي للوحدات الاجتماعية طبقا للمجتمع 2010/2009

شكل رقم (16-10)

PERCENTAGE DISTRIBUTION OF SOCIAL UNITS, BY COMMUNITY 2009/2010

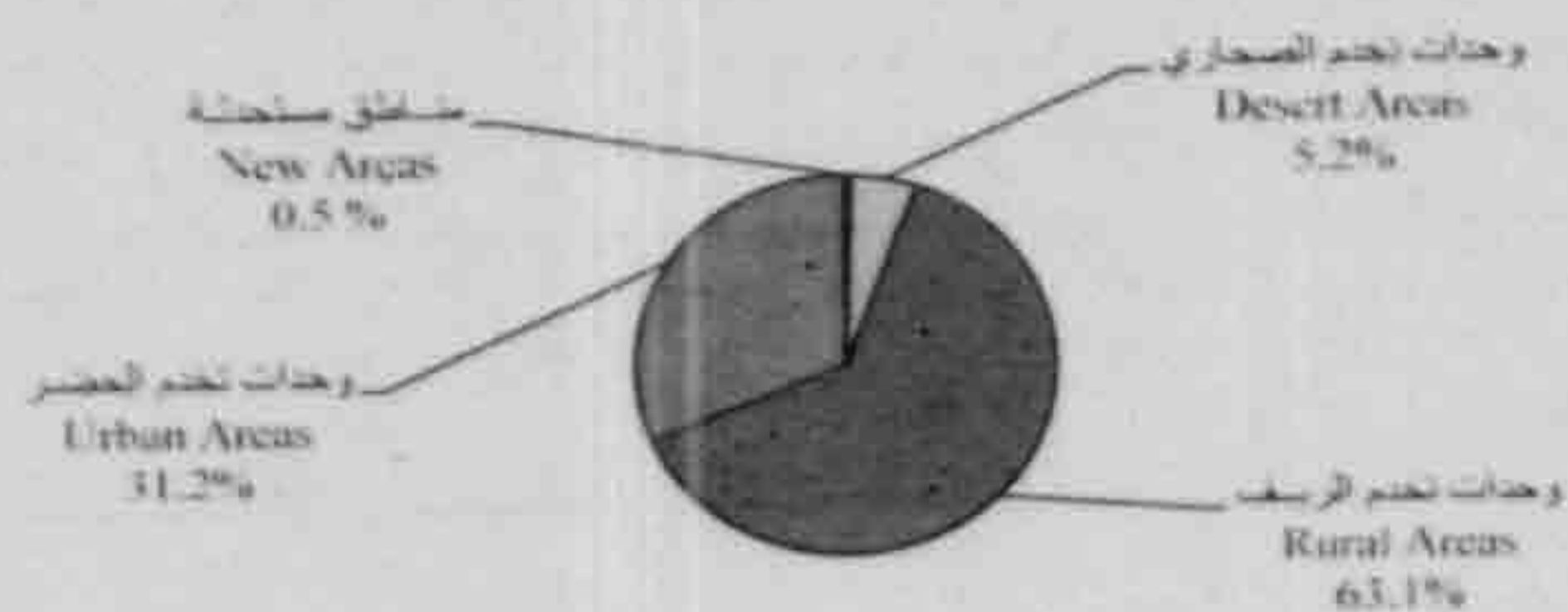



## VOCATIONAL SYNDICATES MEMBERS, BY VOCATION &amp; SEX( 2006 - 2010)

أعضاء النقابات المهنية طبقا للمهنة والنوع ( 2006 - 2010 )

Unit : NO

الوحدة : بالعدد

Syndicates	2010			2009			2008			2007			2006			النقابات
	جملة	إناث	ذكور	جملة	إناث	ذكور	جملة	إناث	ذكور	جملة	إناث	ذكور	جملة	إناث	ذكور	
	Total	Females	Males	Total	Females	Males	Total	Females	Males	Total	Females	Males	Total	Females	Males	
Physicians	213 406	72 509	140 897	206 434	71 929	134 505	203 217	71 631	131 586	184 470	63 490	120 980	172 796	57 479	115 317	الأطباء البشريون
Dentists	35 063	16 321	18 742	32 470	15 581	16 889	29 686	14 087	15 599	24 679	10 769	13 910	23 717	10 222	13 495	أطباء الأسنان
Veterinaries	50 000	18 665	31 335	43 600	17 529	26 071	42 000	16 228	25 772	38 267	14 100	24 167	35 034	12 909	22 125	الأطباء البيطريون
Pharmacists	139 453	67 759	71 694	129 662	59 616	70 046	120 000	57 759	62 241	106 914	53 397	53 517	96 195	46 316	49 879	المسائلة
Agricultural vocations	432 237	104 320	327 917	426 995	102 191	324 804	419 929	99 836	320 093	413 607	98 569	315 038	407 984	97 419	310 565	المهن الزراعية
Educational vocations	1 508 437	...	...	1 496 119	...	...	1 490 000	...	...	1 485 710	742 500	743 210	1 375 000	...	...	المهن التعليمية
Engineering vocations	499 964	83 706	416 258	447 000	75 000	372 000	426 145	68 009	358 136	420 000	...	...	406 684	62 046	344 638	المهن الهندسية
Commercials	1 025 620	457 529	568 091	994 000	439 300	554 700	980 255	...	...	965 855	...	...	911 409	...	...	التجار
Lawyers	342 767	86 754	256 013	324 227	85 754	238 473	305 687	79 008	226 679	289 733	72 795	216 938	76 775	61 835	14 940	المحامون
Scientific vocations	94 184	30 703	63 481	89 549	29 813	59 736	82 468	26 325	56 143	76 783	24 002	52 781	72 461	22 157	50 304	المهن العلمية
Journalistics Vocations	7 334	2 140	5 194	6 950	2 006	4 944	6 661	1 911	4 750	6 482	1 846	4 636	6 199	1 749	4 450	المهن الصحفية

(Continued)

## VOCATIONAL SYNDICATES MEMBERS, BY VOCATION &amp; SEX (2006 - 2010)

Syndicates	2010			2009			2008			2007			2006			النقابات
	جملة	إناث	ذكور	جملة	إناث	ذكور	جملة	إناث	ذكور	جملة	إناث	ذكور	جملة	إناث	ذكور	
	Total	Females	Males	Total	Females	Males	Total	Females	Males	Total	Females	Males	Total	Females	Males	
Acting vocations	2 884	955	1 929	2 884	955	1 929	2 846	940	1 906	(1) 3 658	...	...	3 306	1 218	2 088	المهن التمثيلية
Cinematic vocations	3 871	1 085	2 786	3 743	1 078	2 665	4 252	302	3 950	4 225	1 313	2 912	4 211	1 400	2 811	المهن السينمائية
Musical vocations <sup>(2)</sup>	36 953	7 200	29 753	36 953	7 200	29 753	30 644	6 230	24 414	(1) 29 109	...	...	29 026	6 612	22 414	المهن الموسيقية <sup>(2)</sup>
Nursing vocation	213 375	195 239	18 136	210 857	192 943	17 914	207 051	189 460	17 591	203 006	185 751	17 255	197 736	181 344	16 392	مهنة التمريض
Applicants	805 912	41 450	764 462	784 851	40 315	744 536	761 998	39 141	722 857	735 513	37 648	697 865	702 426	36 334	666 092	التأهيليون
Plastic artists	17 818	8 593	9 225	16 580	8 280	8 300	16 310	8 078	8 232	16 166	...	...	15 181	7 144	8 037	الفنانون التشكيليون
Social vocations	110 000	43 000	67 000	101 868	40 400	61 468	96 000	38 400	57 600	93 400	...	...	150 500	77 500	73 000	المهن الاجتماعية
Tourist guides	14 625	4 070	10 555	13 203	3 946	9 257	11 369	3 726	7 643	12 006	4 393	7 613	8 524	3 277	5 247	المرشدون السياحيون
Athletic vocations	60 138	13 655	46 483	58 435	14 832	43 603	56 375	14 357	42 018	54 303	13 793	40 510	52 594	...	...	المهن الرياضية
G.S For Physiotherapy	6 985	3 541	3 444	(3) 6233	3 053	3 180	6 233	3 053	3 180	6 148	3 013	3 135	5 034	2 312	2 722	تقنية العلاج الطبيعي

(1) رقم محتل

(1) Revised data

(2) عضو دائم + عضو منتسب

(2) Permanent member + temporary member

(3) بيانات تقديرية

(3) Estimated data

Source: CAPMAS

المصدر: الجهاز المركزي للتعبئة العامة والإحصاء



SECTION -17

الباب السابع عشر

الرعاية الاجتماعية



**SOCIAL CARE**

## SECTION (17) SOCIAL CARE

## الباب السابع عشر الرعاية الإجتماعية

The state works on providing social care for all citizens in order to deepen the feeling of social solidarity. The statistical data in this field aims at measuring some social services performed by both governmental and non, government (NGOs) organizations by collecting basic data on the kind and volume of these services, their beneficiaries and costs, to assist local studies and international comparisons in this field.

Data of this chapter shows the following data :

- Employees subscribed in social insurance sector & revenues .
- Distribution of pensioners & their beneficiaries in the insurances sector.
- Value of pensions & compensations.
- Beneficial cases from social solidarity.
- Funds in Nasser Social Bank.
- Kindergartens, guidance & Family social consultation offices.
- Lodgers in expatriate houses .
- Athletic establishments .
- Activity of the Social Fund for Development .

تعمل الدولة على توفير الرعاية الإجتماعية لجميع المواطنين لتعميق الشعور بالتضامن الإجتماعى ، وتهدف البيانات الإحصائية فى هذا المجال إلى قياس بعض الخدمات الإجتماعية التى تؤديها كلا من التنظيمات الحكومية والأهليه وذلك بتوفير البيانات الأساسية عن نوع وحجم هذه الخدمات والمستفيدين منها وتكلفتها لتكون عوناً للدراسات المحلية والمقارنات الدولية فى هذا المجال .

وتشير بيانات هذا الباب للآتى :

- العاملون المؤمن عليهم بقطاع التأمين الإجتماعى والإشتراكات المحققة .
- توزيع أصحاب المعاشات والمستحقون عنهم بقطاع التأمينات .
- قيمة المعاشات والتعويضات .
- الحالات المستفيدة من التضامن الإجتماعى .
- حركة التمويلات فى بنك ناصر الإجتماعى .
- دور الحضانه ومكاتب التوجيه والإستشارات الأسرية .
- دور المغتربين والمغتربات .
- المنشآت الرياضية
- نشاط الصندوق الإجتماعى للتنمية



### Some Definitions:

- 1 - The small enterprise means each company or individual establishment engaged in economic activity -( productive, commercial or service), and paid up capital of at least fifty thousands pounds and not more than one million pounds and don't exceed fifty working employees.
- 2 - The micro enterprises means each company or individual establishment engaged in economic activity (productive, service or commercial) where its capital is less than fifty thousands pounds.

### Sources of data :

Data on pensions and aids provided by the state is collected from the Ministries of Social Solidarity and Endowments, also data on social insurance in governmental, public, public business and private sectors are collected from the National Authority for Social Insurance in addition to S.F.D data.

### بعض التعاريف:

- ١ - يقصد بالمنشأة الصغيرة كل شركة أو منشأة فردية تمارس نشاطا اقتصاديا- إنتاجيا أو تجاريا أو خدميا- ولا يقل رأسمالها المدفوع عن خمسين ألف جنيه ولا يجاوز مليون جنيه ولا يزيد عدد العاملين فيها علي خمسين عاملا.
- ٢ - يقصد بالمنشأة متناهية الصغر كل شركة أو منشأة فردية تمارس نشاطا اقتصاديا (إنتاجيا أو خدميا أو تجاريا) التي يقل رأسمالها المدفوع عن خمسين ألف جنيه.

### مصادر البيانات :

تجمع بيانات المعاشات والمساعدات التي تقدمها الدولة من وزارتي الشؤون الإجتماعية والتأمينات والأوقاف كما تجمع بيانات التأمين الإجتماعي في القطاع الحكومي والقطاع العام وقطاع الأعمال العام والقطاع الخاص من الهيئة القومية للتأمين الإجتماعي بالإضافة إلى بيانات الصندوق الاجتماعي للتنمية .

NO. (17-1)

EMPLOYEES SUBSCRIBED IN SOCIAL INSURANCE SECTOR & REVENUES ,BY SECTOR  
( 00/01 - 10/2011 )

جدول رقم (17-1)  
العمال المؤمن عليهم بقطاع التأمين الاجتماعي والاشتراكات المحققة طبقا  
للقطاع ( 2011/10 - 01/00 )

القيمة بالمليون جنيه

Item	11/10	10/09	09/08	08/07	07/06	06/05	05/04	04/03	03/02	02/01	01/00	البيان
Subscribers (Million person)	<sup>(1)</sup> 16.7	<sup>(2)</sup> 16.7	<sup>(3)</sup> 16.3	<sup>(3)</sup> 16.0	<sup>(3)</sup> 15.4	<sup>(1)</sup> 13.8	19.0	18.7	18.6	18.3	17.9	أعداد المؤمن عليهم (مليون شخص)
Total Revenues	32 764	27 819	25 526	21 421	19 188	18 195	16 252	16 501	15 112	13 920	13 045	إجمالي الاشتراكات المحققة بالقطاعات
Governmental Sector	19 166	15 923	15 078	12 552	11 102	10 847	9 704	9 891	8 954	8 001	7 334	القطاع الحكومي
Public, Public Business & Private Sectors	13 598	11 896	10 669	8 869	8 086	7 348	6 548	6 610	6 158	5 919	5 711	قطاعات الاصل و الاصل العام والخاص
A- Regular employees <sup>(2)</sup>	...	...	...	...	...	7 253	6 460	6 531	6 096	5 857	5 561	أعضاء منظمة <sup>(2)</sup>
B- Irregular employees & other Pensions <sup>(3)</sup>	...	...	...	...	...	95	88	79	62	62	150	ب - أعضاء غير منظمة ومعاشات أخرى <sup>(3)</sup>

شكل رقم (17-1)

Figure (17-1)

تطور إجمالي الاشتراكات المحققة (11/10 - 01/00)  
Development of Total Revenues (00/01 - 10/11)

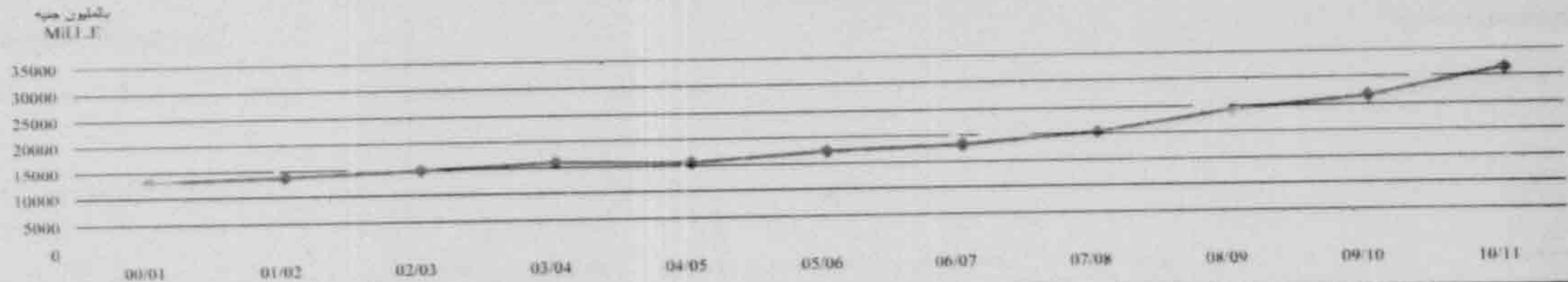

(1) Exclude about 5 million of temporary labour force subjected to law 112/80 but most of them not subscribed to social insurance except after reaching 65 years old

(2) According to laws No. 79/75 - 108/76 - 50/78

(3) According to law No. 112/80 & (Article No. 5 El- Sadat pension)

Source : Ministry of Social Solidarity

(1) استثناء عن نحو 5 مليون عمال غير منتظمة خاضعون للقانون 80/112 ومعظمهم لا يقدم بالاشتراك إلا بعد بلوغ سن 65 سنة

(2) طبقا لقوانين 79/75 - 108/76 - 50/78

(3) طبقا للقانون 80/112 ومادة (5) معاش السادات

المصدر : وزارة التضامن الاجتماعي



DISTRIBUTION OF PENSIONERS & THEIR BENEFICIARIES, IN THE INSURANCES  
SECTOR ( 01/02 - 10/11 )

توزيع أصحاب المعاشات والمستحقون عنهم بقطاع التأمينات (11/10 - 02/01)

No. : (000 Person)

العدد : (بالآلاف فرد )

Item	11/10	10/09	09/08	08/07	07/06	06/05	05/04	04/03	03/02	02/01	البيان
<b>Total Insured Persons</b>	<b>8 207</b>	<b>7 918</b>	<b>7 786</b>	<b>7 702</b>	<b>7 640</b>	<b>7 547</b>	<b>7 465</b>	<b>7 426</b>	<b>7 382</b>	<b>7 311</b>	<b>الإجمالي</b>
Pensioners	2 790	2 621	2 526	2 453	2 392	2 311	2 249	2 222	2 199	2 138	أصحاب المعاشات
Insurance beneficiaries	5 417	5 297	5 260	5 249	5 248	5 236	5 216	5 204	5 184	5 173	المستحقون عنهم
<b>Specific pensions (previous Law):</b>											<b>معاشات خاصة (قوانين سابقة)</b>
<b>Total</b>	<b>118</b>	<b>118</b>	<b>118</b>	<b>118</b>	<b>118</b>	<b>118</b>	<b>118</b>	<b>124</b>	<b>126</b>	<b>126</b>	<b>جملة</b>
Pensioners	29	29	29	29	29	29	29	29	29	29	أصحاب المعاشات
Insurance beneficiaries	89	89	89	89	89	89	89	95	97	97	المستحقون عنهم
<b>Social insurance:(Public Business &amp; Private Sectors)</b>											<b>تأمينات اجتماعية (قطاعي الأعمال العام والخاص)</b>
<b>Total</b>	<b>5 356</b>	<b>5 252</b>	<b>5 230</b>	<b>5 330</b>	<b>5 217</b>	<b>5 222</b>	<b>5 249</b>	<b>5 302</b>	<b>5 337</b>	<b>5 342</b>	<b>جملة</b>
Pensioners	1 817	1 748	1 715	1 692	1 647	1 612	1 595	1 606	1 614	1 580	أصحاب المعاشات
Insurance beneficiaries	3 539	3 504	3 514	3 537	3 570	3 610	3 654	3 696	3 723	3 762	المستحقون عنهم
<b>Insurance and Pensions:(Gov.Sector)</b>											<b>تأمين و معاشات (القطاع الحكومي)</b>
<b>Total</b>	<b>2 733</b>	<b>2 548</b>	<b>2 439</b>	<b>2 354</b>	<b>2 305</b>	<b>2 207</b>	<b>2 098</b>	<b>2 000</b>	<b>1 919</b>	<b>1 844</b>	<b>جملة</b>
Pensioners	944	844	782	731	716	670	625	587	556	529	أصحاب المعاشات
Insurance beneficiaries	1 789	1 704	1 657	1 623	1 589	1 537	1 473	1 413	1 363	1 315	المستحقون عنهم

Source: Ministry of Social Solidarity

VALUE OF PENSIONS & COMPENSATIONS FOR PENSIONERS & THEIR BENEFICIARIES  
BY REWARD SYSTEM IN THE SOCIAL INSURANCE SECTOR ( 01/02 - 10/11)

قيمة المعاشات والتعويضات والمبالغ المنصرفة بنظام المكافأة لأصحاب المعاشات  
والمستحقين عنهم بقطاع التأمين الاجتماعي ( 11/10-02/01 )

(مليون جنيه)

(Mil L.E.)

Item	11/10	10/09	09/08	08/07	07/06	06/05	05/04	04/03	03/02	02/01	البيان
Total	50 848 . 2	41 115 . 9	37 627 . 3	34 480 . 5	30 264 . 6	28 305 . 5	24 577 . 5	21 996 . 9	19 787 . 4	18 035 . 0	الجملة
Governmental Sector	28 724 . 3	22 660 . 4	19 487 . 9	19 311 . 0	16 867 . 0	15 440 . 7	13 988 . 0	12 240 . 1	10 791 . 3	9 636 . 0	القطاع الحكومي
Public Sector, Public Bussines & Private sectors	22 123 . 9	18 455 . 5	18 139 . 4	15 169 . 5	13 397 . 6	12 864 . 8	10 589 . 5	9 756 . 8	8 996 . 1	8 399 . 0	القطاع العام والاتصال العام والخاص

شكل رقم (2-17)

Figure (2-17)

اجمالي قيمة المعاشات و التعويضات و المبالغ المنصرفة بنظام المكافأة لأصحاب المعاشات والمستحقين عنهم بقطاع التأمين الاجتماعي ( 2011/10 - 2002/01 )  
Total Value of Pensions, Compensation for Pensioners and Their Beneficiaries By Reward System in The Social Insurance Sector (01/2002-10/2011)

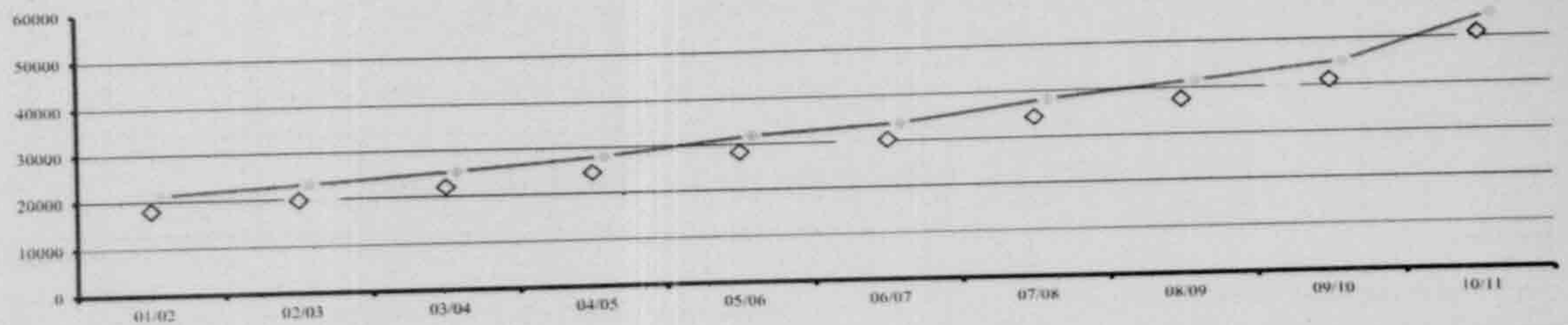
بالمليون جنيه  
Mil. L.E.

المصدر : وزارة التأمين الاجتماعي



INVESTMENTS BALANCES OF NATIONAL AUTHORITY OF SOCIAL INSURANCE  
(00/01-10/2011)

أرصدة استثمارات الهيئة القومية للتأمين الاجتماعي (2011/10-01/00)

( Mil L.E. )

(بالمليون جنيه)

Item	11/10	10/09	09/08	08/07	07/06	06/05	05/04	04/03	03/02	02/01	01/00	البيان
Total	311 761.5	300 468.5	293 893.0	283 250.7	268 617.6	254 005.8	239 393.9	213 121.6	189 775.0	167 614.4	141 112.9	الجملة
Governmental Sector	185 676.5	176 212.8	172 300.5	163 486.6	152 637.5	144 013.1	135 388.6	119 800.8	105 489.5	91 919.8	75 135.9	القطاع الحكومي
Public Bussines and Private Sectors	126 085.0	124 255.7	121 592.5	119 764.1	115 980.1	109 992.7	104 005.3	93 320.8	84 285.5	75 694.6	65 977.0	قطاعي الاعمال العام والخاص

Figure (17-3)

اجمالي أرصدة استثمارات الهيئة القومية للتأمين الاجتماعي ( 2011 / 10 - 01/00 )

شكل رقم (3-17)

TOTAL INVESTMENTS BALANCES OF NATIONAL AUTHORITY OF SOCIAL INSURANCE (00/01 - 10/2011)

بالمليون جنيه  
MIL. L.E.

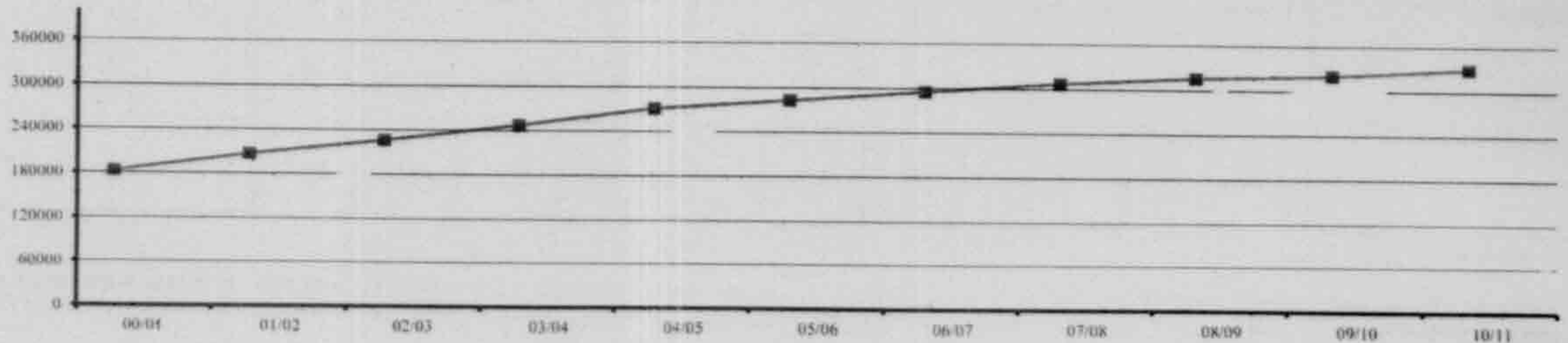

## FUNDS IN NASSER SOCIAL BANK, BY TYPE OF FUND (05/06 - 10/2011)

(بالمليون جنيه)

(Mil. L.E.)

Item	2011/10	2010/09	09/08	08/07	07/06	06/05	النوع
Financial investments	308.6	302.1	281.0	278.8	269.4	263.4	استثمارات مالية
<b>Total</b>	<b>1035.2</b>	<b>731.9</b>	<b>588.5</b>	<b>426.4</b>	<b>261.6</b>	<b>189.8</b>	<b>جملة</b>
Investment	1034.7	731.4	588.0	425.9	261.1	188.5	استثمارية
Sharing	0.5	0.5	0.5	0.5	0.5	1.3	مشاركة
<b>Total</b>	<b>1397.5</b>	<b>1093.4</b>	<b>962.7</b>	<b>939.5</b>	<b>968.5</b>	<b>936.4</b>	<b>جملة</b>
Ownership	1344.2	1049.4	930.3	910.7	936.1	901.1	للملك
Productivity	53.3	44	32.4	28.7	32.3	35.3	إنتاجية
<b>Total</b>	<b>3 449.8</b>	<b>3 044.2</b>	<b>2 530.2</b>	<b>2 133.8</b>	<b>1 824.9</b>	<b>1 573.9</b>	<b>جملة</b>
Housing	3 189.4	2 788.1	2 267.6	1 843.3	1 499.8	1 218.2	الإسكان
The couple's apartment	260.4	256.1	262.6	290.5	325.1	355.7	شقة الزوجية
Social Fund	3.6	4.4	5.2	6.4	7.7	9.5	الصندوق الاجتماعي
Real estate investments	0.8	2.0	2.0	2.7	3.5	5.1	استثمارات عقارية
Social loans	103.7	63	61.8	64.4	58.8	53.7	قروض اجتماعية
Workers loans	10.4	7.3	6.3	5.5	4.9	4.3	سلف عمالون

Figure(17-4)

شكل رقم (4-17)

جملة الاستثمارات المالية (2011/10 - 06/05)

Total of Financial investments( 05/06 - 10/2011)

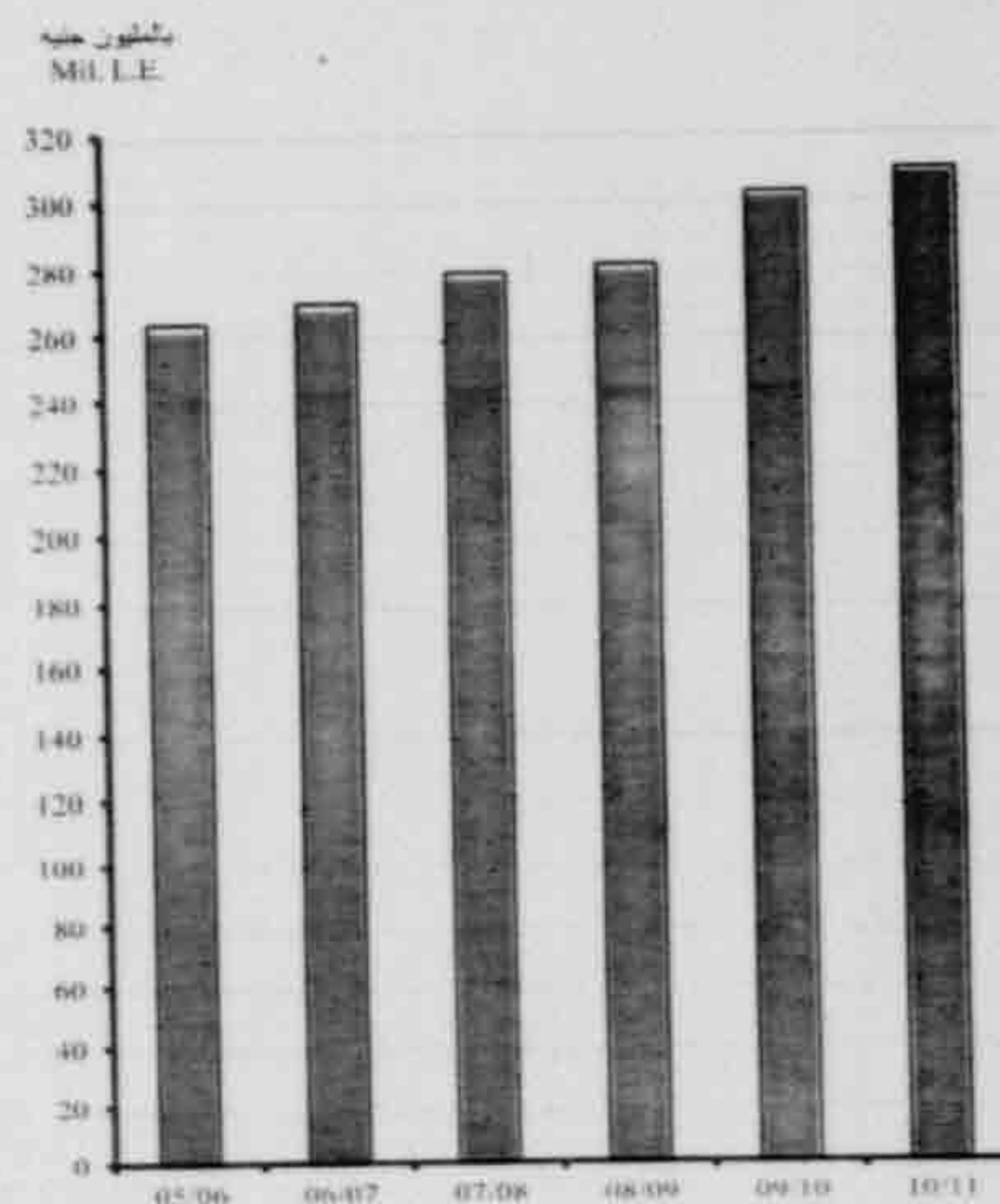



## NUMBER OF ATHLETIC ESTABLISHMENTS BY GOV. IN 2010

عدد المنشآت الرياضية طبقا للمحافظات عام 2010

Unit : No.

الوحدة : بالعدد

Governorates	النسبة	جملة المراكز والأندية	النسبة	اجملي مراكز الشباب	مراكز شباب القرى	مراكز شباب المدن	النسبة	اجملي الأندية	أندية تابعة للقطاع الخاص	أندية تابعة للقطاع العام وقطاع الاعمال	أندية تابعة للقطاع الحكومي	المحافظات
	%	Total Centers & Clubs	%	Total Youth Centers	Youth Centers In Villages	Youth Centers In Cities	%	Total	Clubs Following Private Sector	Clubs Following Public And Business Sectors	Clubs Following Governmental Sector	
Total	100	4 977	100	4 118	3 756	362	100	859	570	151	138	الاجملي العام
Cairo	2.3	114	1.2	51	-	51	7.3	63	38	13	12	القاهرة
Alexandria	2.8	140	0.0	1	-	1	16.2	139	105	27	7	الأسكندرية
Port- Saïed	1.1	57	0.5	21	-	21	4.2	36	22	8	6	بورسعيد
Suez	0.7	34	0.5	22	5	17	1.4	12	1	11	-	السويس
Helwan	1.4	68	1.0	42	37	5	3.0	26	11	12	3	حلوان
06-Oct	2.6	129	3.0	123	112	11	0.7	6	3	2	1	شبه جزيرة سيناء
Damietta	2.3	115	2.4	100	90	10	1.7	15	8	3	4	دمياط
Dakahlia	10.2	507	11.3	467	453	14	4.7	40	26	5	9	الدقهلية
Sharkia	8.4	420	9.3	384	366	18	4.2	36	26	7	3	الشرقية
Kalubia	4.9	244	5.4	224	206	18	2.3	20	15	4	1	القليوبية
Kafr El Shiekh	4.8	239	5.2	216	208	8	2.7	23	17	1	5	كفر الشيخ
Gharbia	6.0	299	6.6	272	265	7	3.1	27	17	7	3	الغربية
Menoufia	5.9	294	6.4	263	253	10	3.6	31	20	2	9	المنوفية
Behera	7.5	373	8.5	348	331	17	2.9	25	12	7	6	البحيرة
Ismailia	2.7	133	2.5	103	87	16	3.5	30	14	7	9	الإسماعيلية
Giza	0.8	39	0.0	1	-	1	4.4	38	17	3	18	الجيزة
Beni-Suef	4.0	198	4.2	174	165	9	2.8	24	16	-	8	بنى سويف
Fayoum	3.2	158	3.1	128	121	7	3.5	30	23	6	1	الفيوم
Menia	3.5	176	3.7	154	142	12	2.6	22	15	3	4	المنيا
Assiut	3.9	193	4.0	164	150	14	3.4	29	19	4	6	أسيوط
Suhag	4.1	204	4.0	165	152	13	4.5	39	32	2	5	سوهاج
Qena	4.3	216	4.6	189	178	11	3.1	27	14	6	7	قنا
Aswan	4.0	200	4.2	175	160	15	2.9	25	16	6	3	أسوان
Luxor	1.9	94	1.8	75	70	5	2.2	19	13	2	4	الأقصر
Red Sea	0.7	36	0.4	16	8	8	2.3	20	20	-	-	البحر الأحمر
El Wadi ElGhidid	1.4	70	1.5	61	55	6	1.0	9	6	1	2	الوادي الجديد
Matrouh	2.3	116	2.2	90	74	16	3.0	26	25	-	1	مطروح
North Sinai	1.6	80	1.6	65	54	11	1.7	15	15	-	-	شمال سيناء
South Sinai	0.6	31	0.6	24	14	10	0.8	7	4	2	1	جنوب سيناء

Source: CAPMAS

المصدر : الجهاز المركزي للتعبئة العامة و الإحصاء

ACTIVITY OF THE SOCIAL FUND FOR DEVELOPMENT  
IN THE PERIOD (1/1/2008 - 31/12/2011)

نشاط الصندوق الاجتماعي للتنمية في الفترة من (2008/1/1 - 2011/12/31)

The Period	الإقراض المتناهي في الصغر Micro-leading				المشروعات الصغيرة Small Projects				المدة
	المنصرف (بالمليون) Outgoing(Mil)		عدد المشروعات No. of Projects		المنصرف (بالمليون) Outgoing(Mil)		عدد المشروعات No. of Projects		
	إناث Females	ذكور Males	إناث Females	ذكور Males	إناث Females	ذكور Males	إناث Females	ذكور Males	
1/1/2008 - 31/12/2008	217	260	114 997	71 880	205	609	4 349	11 614	2008/12/31 - 2008/1/1
1/1/2009 - 31/12/2009	252	291	118 929	75 181	118	373	2 746	6 880	2009/12/31 - 2009/1/1
1/1/2010 - 31/12/2010	211	298	83 588	72 168	129	477	2 573	6 787	2010/12/31 - 2010/1/1
1/1/2011 - 31/12/2011	193	279	65 033	61 951	273	999	4 670	13 282	2011/12/31 - 2011/1/1

شكل رقم (17-5-1)

المنصرف للمشروعات الصغيرة (ذكور/ إناث) (2008/2011)

Outgoing for small projects (Males/Females) (08-2011)

شكل رقم (17-5-2)

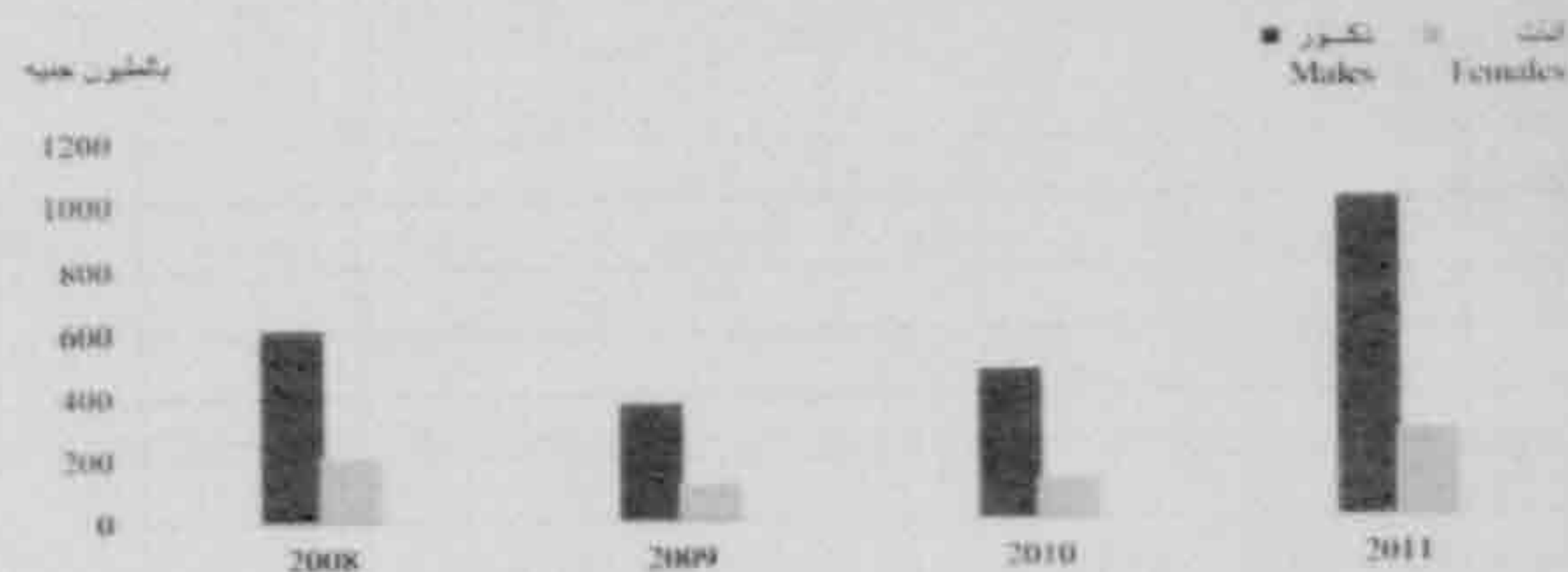
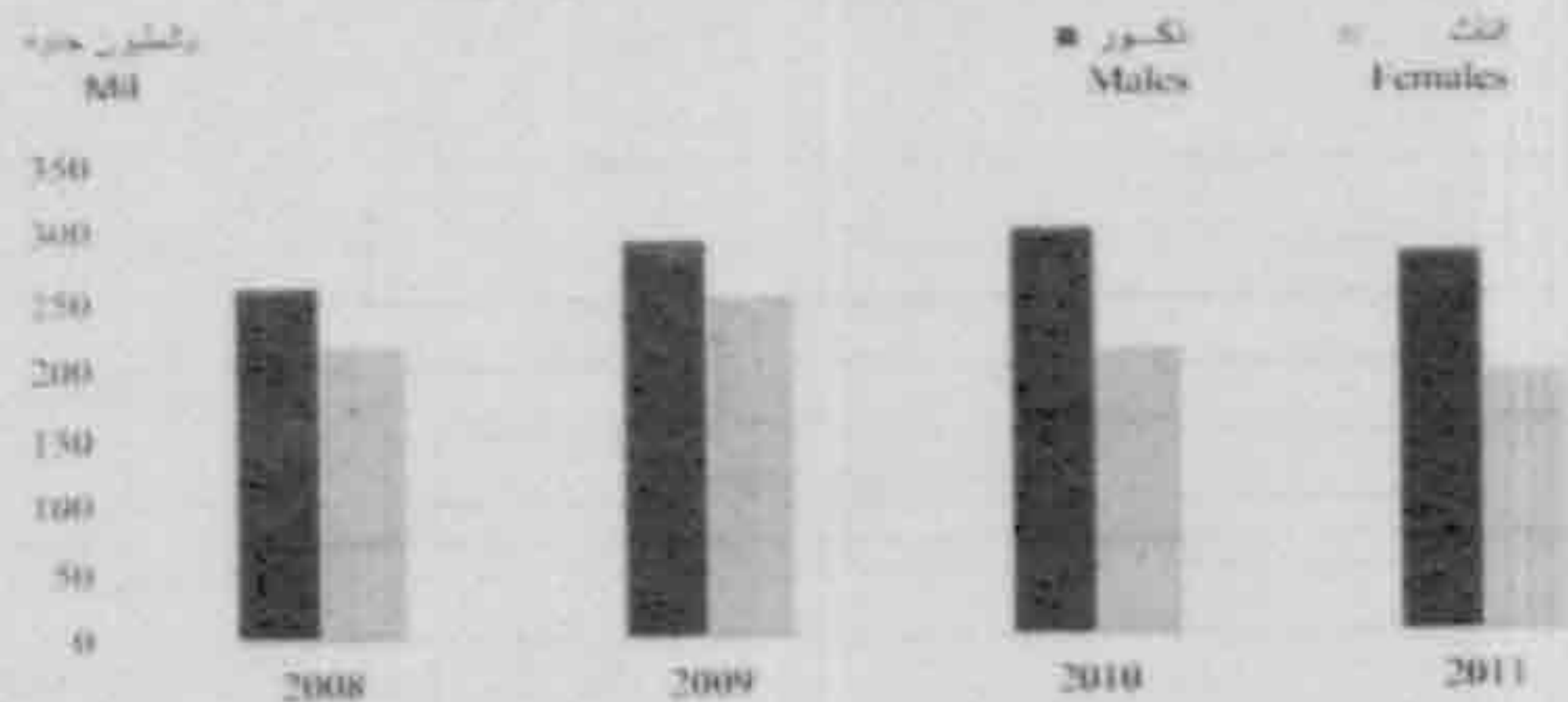
المنصرف للإقراض المتناهي في الصغر (ذكور/ إناث) (2008/2011)  
Outgoing for Micro-leading (Males/Females) (08-2011)



NO.(17-8)

جدول رقم ( 8 - 17 )

EXPATRIATE HOUSES BY SEX & THEIR OCCUPATIONAL STATUS, BY  
GOVERNOMENT 2010/2011

نور المقربين والمقربات طبقا للنوع والحالة العملية للزلاء بالمحافظات 2011/2010

Unit : No.

الوحدة : بالعدد

Governorates	المجموع الكلي Total			أخرى Others			طبة Students			عدد الدور	المحافظات
	جملة Total	نكث Females	نكور Males	جملة Total	نكث Females	نكور Males	جملة Total	نكث Females	نكور Males	No.of Houses	
Total	9 241	6 955	2 286	283	229	54	8 958	6 726	2 232	165	الاجملى العم
Cairo	2 085	1 582	503	165	154	11	1 920	1 428	492	46	القاهرة
Alexendria	1 298	1 238	60	0	0	0	1 298	1 238	60	16	الاسكندرية
Damietta	83	83	0	3	3	0	80	80	0	1	دمياط
Dakahlia	650	338	312	0	0	0	650	338	312	11	الدقهلية
Sharkia	244	244	0	0	0	0	244	244	0	5	الشرقية
Kalyoubia	451	448	3	48	45	3	403	403	0	7	القليوبية
Gharbia	395	335	60	44	19	25	351	316	35	6	الغربية
Menoufia	400	324	76	0	0	0	400	324	76	6	المنوفية
Behera	365	365	0	0	0	0	365	365	0	3	البحيرة
Fayoum	581	521	60	0	0	0	581	521	60	19	الفيوم
Beni-Suef	351	351	0	0	0	0	351	351	0	7	بنى سويف
Asyout	875	704	171	0	0	0	875	704	171	8	أسيوط
Aswan	344	57	287	0	0	0	344	57	287	13	أسوان
ElWadi El Gadiid	687	268	419	0	0	0	687	268	419	10	الوادي الجديد
Matrouh	327	30	297	23	8	15	304	22	282	4	مطروح
North Sinai	105	67	38	0	0	0	105	67	38	3	شمال سيناء

Source: Ministry Of Social Solidarity

NO. (17-9)  
SMALL INTERPRISES BY GOVERNORATE IN THE PERIOD (2009-2011)

Fund : Mil LE.

Job opportunities: No.

Governorates	2011			2010			2009			المحافظات
	فرص العمل	التمويل	عدد المشروعات	فرص العمل	التمويل	عدد المشروعات	فرص العمل	التمويل	عدد المشروعات	
	Job opportunities	Fund	No. of Interprises	Job opportunities	Fund	No. of Interprises	Job opportunities	Fund	No. of Interprises	
Total (1)	150 295	1 271.7	17 952	71 078	601.1	9 268	58 110	492.3	9 632	الإجمالي العام (1)
Cairo	11 340	95.9	677	4 536	38.4	443	2 080	17.6	594	القاهرة
6 October	0	0.0	0	256	2.2	61	366	3.1	92	6 أكتوبر
Helwan	0	0.0	0	310	2.6	31	297	2.5	74	حلوان
Alexandria	5 607	47.4	543	2 333	19.7	219	1 469	12.4	243	الإسكندرية
Port- Salod	1 680	14.2	466	1 050	8.9	242	421	3.6	241	بورسعيد
Ismailia	2 714	23	498	1 164	9.8	171	441	3.7	262	الإسماعيلية
Suez	2 321	19.6	221	783	6.6	116	307	2.6	58	السويس
Damietta	5 026	42.5	626	2 413	20.4	240	947	8.0	155	دمياط
Dakahlia	13 394	113.3	1 179	6 411	54.2	597	4 102	35.0	538	الدفقيلية
Sharkia	9 184	77.7	1 438	5 486	46.4	700	4 808	41.0	704	الشرقية
Kalyoubia	7 068	59.8	615	2 957	25	390	2 773	23.5	435	القليوبية
Kafr El Shiekh	6 976	59	899	2 769	23.4	376	3 299	28.0	414	كفر الشيخ
Gharbia	9 577	81	1 063	3 884	32.9	572	2 899	24.5	563	الغربية
Menoufia	8 625	73	1 078	4 988	42.2	677	3 967	33.6	564	المنوفية
Behora	4 670	39.5	711	1 626	13.8	285	1 168	10.0	251	البحيرة
Giza	5 649	48.2	483	3 072	26	134	580	5.0	206	الجيزة
Fayoum	5 722	48.4	809	3 003	25.4	576	3 442	29.0	552	الفيوم
Beni-Suef	6 733	57	863	4 547	38.5	721	6 003	50.8	919	بنى سويف
Matnia	6 995	59.2	1 025	4 209	35.6	620	4 670	39.5	862	المنيا
Asyout	9 562	80.9	1 378	3 633	30.7	300	3 073	26.0	307	أسيوط
Suhag	8 542	72.3	898	3 200	27.1	528	3 553	30.0	502	سوهاج
Qena	6 960	58.9	723	915	7.7	138	1 560	13.2	188	قنا
Luxor	1 825	15.4	221	1 771	15	322	1 643	13.9	253	الأقصر
Aswan	4 036	34.2	630	2 296	19.4	324	786	6.7	115	أسوان
Red Sea	2 791	23.6	456	278	2.3	51	419	3.5	58	البحر الأحمر
ElWadi El Gadid	443	3.7	68	96	0.8	15	154	1.3	15	الوادي الجديد
Matrouh	400	3.3	74	394	3.3	80	241	2.0	43	مطروح
North Sinai	1 055	8.9	208	604	5.1	53	391	3.3	34	شمال سيناء
South Sinai	1 400	11.8	102							جنوب سيناء

(1) Direct lending were added to the total funding for each governorate  
Source: Social Fund for Development(1) تم إضافة الإقراض المباشر على إجمالي تمويل كل محافظة  
المصدر: الصندوق الإجتماعي للتطوير



NO. (17 -10)

## MICRO- INTERPRISES PROJECTS AND JOB OPPORTUNITIES BY GOVERNORATE IN THE PERIOD ( 2009-2011)

Fund In: Mil LE

Job opportunities: No.

جدول رقم ( 10-17 )

بيان المشروعات متناهية الصغر وفرص العمل طبقاً للمحافظات خلال الفترة من (2009-2011)

التمويل : بالمليون جنيه

فرص العمل : بالعدد

Governorates	2011			2010			2009			المحافظات
	فرص العمل	التمويل	عدد المشروعات	فرص العمل	التمويل	عدد المشروعات	فرص العمل	التمويل	عدد المشروعات	
	Job opportunities	Fund	No. of Interprises	Job opportunities	Fund	No. of Interprises	Job opportunities	Fund	No. of Interprises	
<b>Total</b>	<b>139 682</b>	<b>472.9</b>	<b>126 984</b>	<b>166 477</b>	<b>498.3</b>	<b>151 341</b>	<b>232 830</b>	<b>543.1</b>	<b>194 025</b>	<b>الاجملى العام</b>
Cairo	1 690	7.5	1536	3 861	9.7	3 510	10 010	14.9	8 342	القاهرة
6 October	0	0.0	0	4104	8.9	3731	8 840	13.0	7 367	6 أكتوبر
Helwan	0	0.0	0	752	2.1	684	799	1.6	666	حلوان
Alexendria	1 012	4.3	920	392	1.4	356	1 517	5	1 264	الأسكندرية
Port- Saïed	15	0.3	14	28	0.4	25	90	0.2	75	بورسعيد
Ismailia	165	0.6	150	11	0.4	10	182	0.5	152	الإسماعيلية
Suez	33	0.1	30	210	0.8	191	270	1	225	السويس
Darnietta	2 444	8.3	2 222	2 045	6.9	1 859	260	0.9	217	دمياط
Dakahlia	3 502	15.4	3 184	2 868	11.7	2 607	3 887	13.6	3 239	الدقهلية
Sharkia	8 601	32.7	7 819	9 720	34.3	8 836	10 009	29.7	8 341	الشرقية
Kalyoubia	2 704	5.2	2 458	12 428	20.3	11 298	17 821	23	14 851	القاوية
Kafr El Shiekh	6 054	23.4	5 504	4 193	14	3 812	4 298	11.8	3 582	كفر الشيخ
Gharbia	4 053	11.8	3 685	3 827	11.4	3 479	4 218	12	3 515	الغربية
Menoufia	2 128	9.4	1 935	2 335	9.6	2 123	2 320	8.7	1 933	المنوفية
Behera	20 405	90.5	18 550	22 193	88.8	20 175	23 591	80	19 659	البحيرة
Giza	4 598	14.3	4 180	3 694	8.8	3 358	4 968	9	4 140	الجيزة
Fayoum	15 676	36.1	14 251	22 615	55.7	20 559	23 837	52.8	19 864	الفيوم
Beni-Suef	8 385	25.2	7 623	10 465	32.2	9 514	11 725	31.3	9 771	بنى سويف
Menia	20 380	55.1	18 527	16 897	39.6	15 361	23 762	43	19 802	المنيا
Asyout	9 743	33	8 857	14 434	44.9	13 122	27 068	60	22 557	أسيوط
Suhag	8 409	28	7 645	12 618	38.2	11 471	19 750	43	16 458	سوهاج
Qena	6 999	24.7	6 363	6 301	21.6	5 728	16 975	40	14 146	قنا
Luxor	2 874	12.1	2 613	3 809	12.3	3 463	2 760	10	2 300	الأقصر
Aswan	7 739	24	7 035	9 220	27.1	8 382	10 516	26	8 763	أسوان
Red Sea	389	2	354	494	1.8	449	0 710	2.8	592	البحر الأحمر
ElWadi El Gadid	660	2.3	600	657	1.9	597	1 171	4	976	الوادي الجديد
Matrouh	113	0.5	103	77	0.2	70	84	0.3	68	مطروح
North Sinai	888	5.4	806	917	3.7	834	940	3	783	شمال سيناء
South Sinai	23	0.7	20	168	0.6	152	452	2	377	جنوب سيناء

Source: Social Fund for Development

جدول رقم (11-17)

NO. (17 -11)  
JOB OPPORTUNITIES OF HUMAN , SOCIAL DEVELOPMENT PROJECTS AND  
OUTGOING BY GOVERNORATE IN THE PERIOD (2009-2011)

فرص العمل بمشروعات التنمية المجتمعية والبشرية طبقاً للمحافظات خلال الفترة (2009-2011)

Fund In:Mil. LE

المنصرف بالمليون جنيه  
فرص العمل : بالعدد

Job opportunities: No.

Governorates	2011		2010		2009		المحافظات
	فرص العمل	المنصرف	فرص العمل	المنصرف	فرص العمل	المنصرف	
	Job opportunities	Outgoing	Job opportunities	Outgoing	Job opportunities	Outgoing	
Total	3 285	47.7	14 659	120.8	9 160	96.8	الاجملى العام
Cairo	90	2.3	10 572	40	2 568	19.9	القاهرة
Alexandria	0.0	0.0	0.0	0.0	0.0	0.0	الاسكندرية
Port- Saied	0.0	0.0	0.0	0.0	0.0	0.0	بورسعيد
Suez	0.0	0.0	0.0	0	0.0	0.0	السويس
6 October	0.0	0.0	0.0	0.0	0.0	0.0	6 أكتوبر
Helwan	0.0	0.0	0.0	0.0	0.0	0.1	حلوان
Damietta	0.0	0.0	0.0	0	0.0	0.0	دمياط
Dakahlia	11	0.2	60	0.9	150	2.3	الدقهلية
Sharkia	110	1.6	40	0.6	355	4.9	الشرقية
Kalyoubia	0.0	0.0	0.0	0.0	166	2.5	القليوبية
Kafr El Shiekh	0.0	0.0	0.0	0.0	42	0.2	كفر الشيخ
Gharbia	0.0	0.0	159	2.4	127	1.9	الغربية
Menoufia	0.0	0.0	124	1.9	71	1.2	المنوفية
Behera	0.0	0.0	14	0.2	193	2.9	البحيرة
Ismailia	0.0	0.0	1.0	0.1	131	2.0	الإسماعيلية
Giza	40	0.1	0.0	0.4	0.0	0.3	الجيزة
Fayoum	506	8.7	445	13.3	860	12.0	الفيوم
Beni-Suef	342	8.1	944	17.9	345	5.4	بنى سويف
Menia	87	1.5	270	4.3	144	1.8	المنيا
Aasyout	727	14.4	1 003	21.6	799	9.7	أسيوط
Suhag	294	4.7	454	7	148	2.3	سوهاج
Qena	0.0	0.0	105	1.6	2 369	15.7	قنا
Luxor	50	0.9	19	0.3	174	3.3	الأقصر
Aswan	102	1.5	1.0	0.1	0.0	0.0	أسوان
Red Sea	0.0	0.0	19	0.3	0.0	0.0	البحر الأحمر
ElWadi El Gadid	0.0	0.0	0.0	0.0	104	1.6	الوادي الجديد
Matrouh	0.0	0.0	0.0	0.0	0.0	0.0	مطروح
North Sinai	0.0	0.0	28	0.4	154	2.3	شمال سيناء
South Sinai	0.0	0.5	46	5.3	26	2.9	جنوب سيناء
Central	926	3.2	355	2.2	234	1.6	مركزى

Figure No.(17-6)

فرص العمل بمشروعات التنمية المجتمعية والبشرية (2011-2009)

Job Opportunities of Human , Social Development Projects (2009-2011)

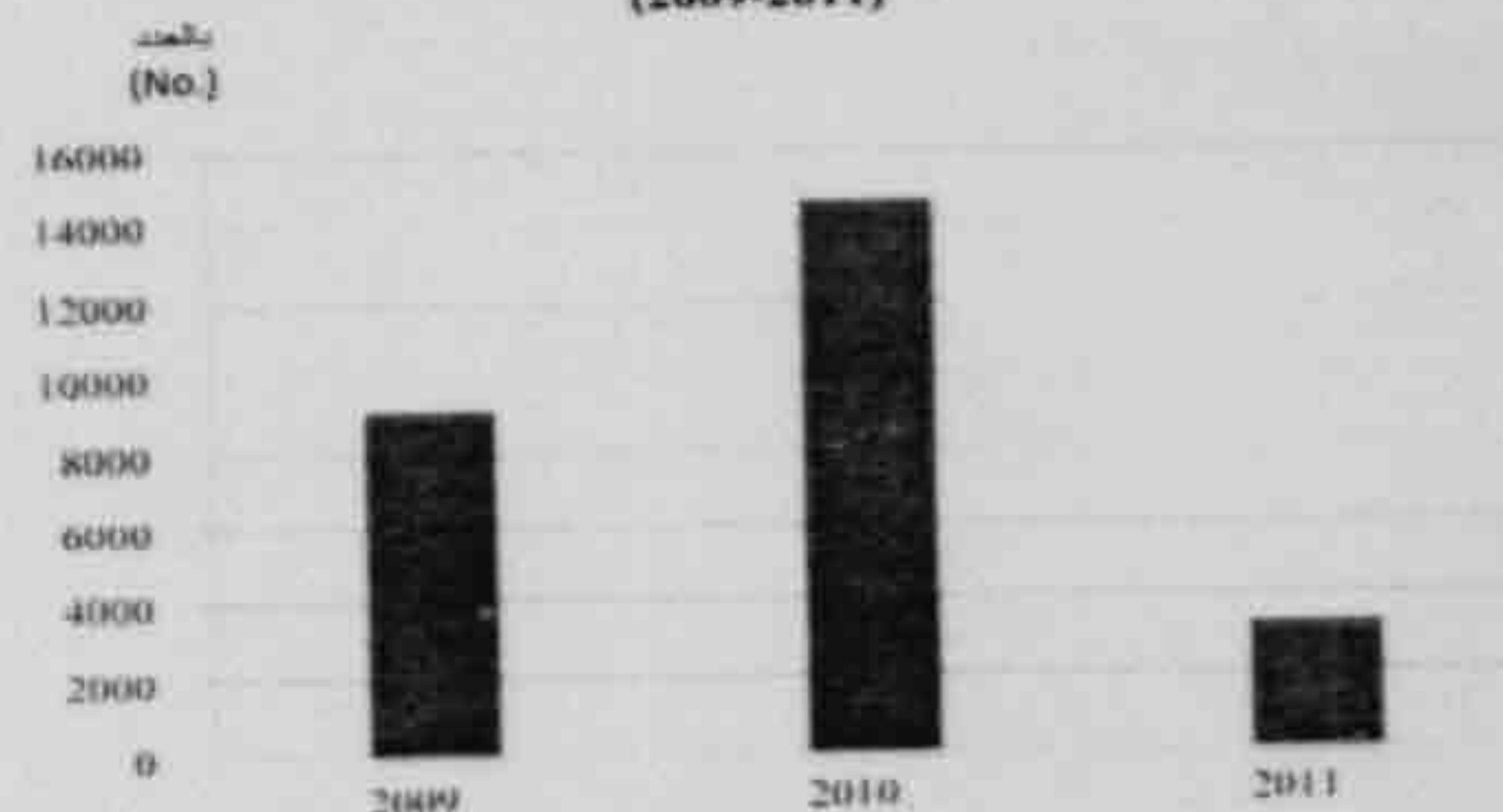

جدول رقم (17-7)

قيمة المنصرف بمشروعات التنمية المجتمعية والبشرية (2011-2009)

Outgoing of Human , Social Development Projects (2009-2011)

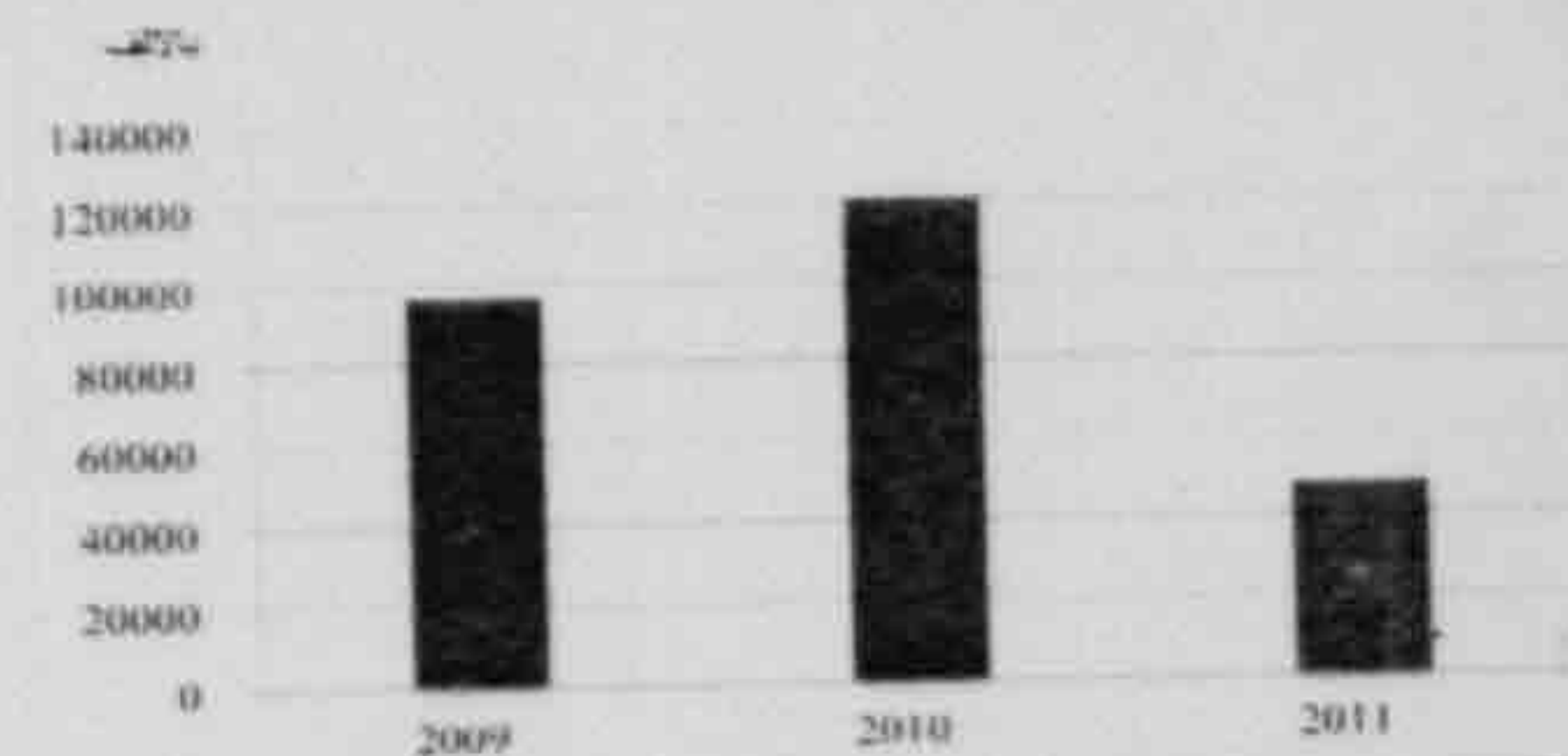

المصدر: الصندوق الإجتماعى للتنمية



SECTION -18

الباب الثامن عشر

التجارة



TRADE

## SECTION (18)

### TRADE

This Section includes Internal and External Trade Statistics as follow :

#### First: External Trade :

CAPMAS depends on the harmonized custom tariff articles issued by the president decree no. 38 on 13 February 1994 (H.S) in preparing foreign trade data, according to special trade system until 2007 data which includes the customs declarations transmitted to CAPMAS after being released every month.

As from January 2008 data, CAPMAS began to apply the general trade system and adoption of the Harmonize System of 2007 version, CAPMAS depended on General Organization of Exports & Imports Control in collecting all its data as source of export statistics. For imports data, CAPMAS began collecting data from January 2008 through the website of the Customs Department, this system applied to more comprehensive statistical data also for international comparisons.

The harmonized custom tariff aims at achieving the following purposes :

- 1 - Setting up an integrated description for commodities in order to serve commercial and productive purposes .
- 2 - Providing the international trade comparative data for the purposes of commercial, economic international negotiations.
- 3 - Establishing a new commodities structure either by merging or dividing and subdividing the original sections and items in order to meet the trade and international statistics requirements .
- 4 - Developing the custom tax structure for implementing the financial and economic reform plan so as to cope with the economic and social circumstances.

## الباب الثامن عشر

### التجارة

يشمل هذا الباب إحصائيات التجارة الخارجية والداخلية كما يلي:

#### أولاً : التجارة الخارجية

يعتمد الجهاز في إعداد بيانات التجارة الخارجية على بنود التعريفات الجمركية المنسقة الصادر بها قرار رئيس الجمهورية رقم (٣٨) بتاريخ ١٣ فبراير ١٩٩٤ وفقاً لنظام التجارة الخاص حتى بيانات ٢٠٠٧ حيث كان يشمل الشهادات الجمركية التي يتم موافاة الجهاز بها بعد تسويتها جمركياً كل شهر .

واعتباراً من بيانات يناير ٢٠٠٨ بدأ الجهاز في تطبيق نظام التجارة العام بالإضافة إلى النظام المنسق مرجع ٢٠٠٧. وقد اعتمد الجهاز في جمع بياناته على الهيئة العامة للرقابة على الصادرات والواردات كمصدر لإحصاءات الصادرات. وبالنسبة لبيانات الواردات بدأ جمعها اعتباراً من يناير ٢٠٠٨ عن طريق الموقع الإلكتروني لمصلحة الجمارك. وقد أدى تطبيق هذا النظام إلى مزيد من الشمول الإحصائي وقابلية البيانات للمقارنات الدولية.

وتهدف التعريفات الجمركية المنسقة بكافة مرجعيتها إلى تحقيق الأغراض التالية :

- ١ - وضع توصيف موحد للسلع خدمة للأغراض التجارية والإنتاجية .
- ٢ - توفير البيانات المقارنة للتجارة الدولية لأغراض المفاوضات التجارية والإقتصادية الدولية .
- ٣ - بناء هيكل جديد للسلع بالإدماج أو التقسيم للفصول والبنود الأصلية تلبية لمتطلبات التجارة والإحصاءات الدولية .
- ٤ - تطوير هيكل الضريبة الجمركية تنفيذاً لحطة الإصلاح المالي والإقتصادي بحيث تتواءم مع الظروف الإقتصادية والإجتماعية .



## ثانياً : التجارة الداخلية

### Second: Internal Trade :

The objective of internal trade statistics is to give a real image of the activity of internal trade (whole - retail) for Private, Public and Public business sectors. So movement, as well as follow asbankruptcy insolvency and Protest in all activities of the country which considered an important indicator of the commercial market. CAPMAS covers these statistics by three annual bulletines as follow:

- Annual bulletin of trade (whole- retail) for private sector.
- Annual bulletin of trade (whole- retail) for public sector/ public business sector.
- Bulletin of asbandruptcy insolvency and protest.

The data is collected by full enumeration for all sectors except retail data of private sector which collected for establishments with 5 workers and more.

The data is collected in survey of the private sector and survey of the bankruptcy for a calender year begins from the first of January and ends last of December. The survey of the public / public business sectors which begins from the first of July and ends the last of June the next year.

### Some Definitions:

**Whole trade** : is a purchase of goods from the first producer or the importer then sold them to the retailer.

**Retail Trade**: is to sell for the last consumer.

**Bankruptcy** : The merchant in case of bankruptcy if the non-payment of commercial debts and bankruptcy is based on his request or the request of one of creditor.

**Protest**: is the lack of Bank balance enough to the value of the Bill issued and payable on the merchant .

توفر إحصائيات التجارة الداخلية البيانات صورة عن نشاط التجارة الداخلية سواء جملة- تجزئة بالقطاع الخاص والقطاع العام / قطاع الأعمال العام . وكذلك بصور هذا الباب حركة إشهار الإفلاس والبروتستو الذى يعتبر مؤشراً هاماً للحركة التجارية بالأسواق. ويصدر الجهاز هذه الإحصاءات في ثلاث نشرات سنوية كالتالى:

- النشرة السنوية لإحصاءات تجارة الجملة والتجزئة في القطاع الخاص.

- النشرة السنوية لإحصاءات تجارة الجملة والتجزئة في القطاع العام/ أعمال عام.

- النشرة السنوية لإحصاءات إحكام الإفلاس وحالات البروتستو.

ويتم جمع بيانات هذه الإحصاءات بالمحصر الشامل ما عدا البيانات الخاصة بتجارة التجزئة بالقطاع الخاص والتي يتم جمع بياناتها للمنشآت التي يعمل بها 5 عاملين فأكثر.

ويتم جمع البيان فى إحصائية القطاع الخاص وإحصائية الإفلاس عن سنة ميلادية تبدأ من أول يناير وتنتهى آخر ديسمبر أما إحصائية القطاع العام / قطاع الأعمال العام فتبدأ أول يوليه وتنتهى آخر يونيه من العام التالى .

### بعض التعريفات :

**تجارة الجملة** : عبارة عن شراء السلع من المنتج الأول أو من المستورد ثم بيعها لتاجر التجزئة .

**تجارة التجزئة** : عبارة عن البيع للمستهلك الأخير.

**الإفلاس** : يعتبر التاجر فى حالة الإفلاس إذا توقف عن دفع ديونه التجارية ويتم إشهار إفلاسه بناءً على طلبه أو طلب أحد الدائنين .

**البروتستو** : هو عدم وجود رصيد بالبنك يكفى لقيمة الكمبيالة المحررة والمستحقة الدفع على التاجر .

جدول رقم (1-18)

NO. (18-1)

VALUE OF IMPORTS, EXPORTS & TRADE BALANCE( 2001-2011)

قيمة الواردات والصادرات والميزان التجاري(2001- 2011)

القيمة : بالمليون جنيه

Value : Mil. L.E.

Item	2011	2010	2009	2008	2007	2006	2005	2004	2003	2002	2001	الميزان
Exports <sup>(1)</sup>	182 608	154 848	134 874	143 027	91 256	78 864	61 625	47 678	36 812	21 145	16 498	الصادرات <sup>(1)</sup>
Imports	370 156	300 344	249 964	287 717	152 586	118 484	114 688	79 716	65 083	56 482	50 659	الواردات
Trade Balance	-187 548	-145 496	-115 090	-144 690	-61 330	-39 620	-53 063	-32 038	-28 271	-35 337	-34 161	الميزان التجاري

شكل رقم (1-18)

Figure (18-1)

قيمة الواردات والصادرات والميزان التجاري(2001-2011)  
VALUE OF IMPORTS, EXPORTS & TRADE BALANCE (2001-2011)

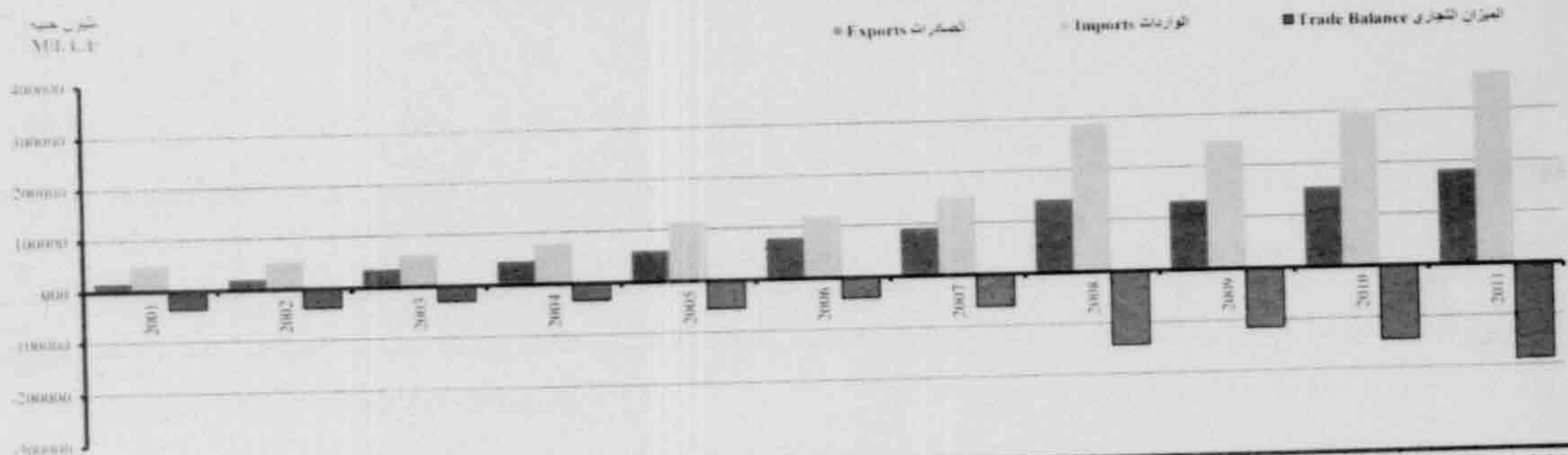

(1) Including Re-exported Until 2002

Source: CAPMAS



NO. (18-2)

جدول رقم (2-18)

VALUE OF EXPORTS, BY COMMODITY GROUPS <sup>(1)</sup> (2001 - 2011)قيمة الصادرات طبقا للمجموعات السلعية <sup>(1)</sup> (2001 - 2011)

Value : Mil. L.E.

القيمة : بالمليون جنيه

Item	2011	2010	2009	2008	2007	2006	2005	2004	2003	2002	2001	البيان
Total	182 608	154 848	134 874	143 027	91 256	78 864	61 625	47 678	36 812	21 145	16 498	الجملة
Living animals & related products	3 373	3 349	2 949	2 245	307	263	337	266	230	99	63	حيوانات حية ومنتجاتها
Plantation products	16 349	16 246	16 292	10 257	5 925	4 134	4 257	3 796	2 385	1 493	1 352	المنتجات النباتية
Fats, oils & related products	1 164	891	964	1 140	72	85	126	143	135	66	71	شعير ودهون وزيوت ومنتجاتها
Foodstuffs, beverages & tobacco	7 602	7 687	4 488	2 927	1 272	975	970	736	580	333	267	منتجات غذائية ومشروبات وتبغ
Mineral products	58 269	46 172	43 281	66 409	49 845	46 458	34 437	23 335	17 576	7 698	6 880	منتجات معدنية
Chemical products	21 632	17 965	14 963	13 746	1 913	1 993	1 620	1 417	1 989	1 188	1 109	منتجات الصناعات الكيماوية
Artificial resins & plastic materials, cellulose & rubber	7 076	5 557	4 520	5 222	2 690	2 289	1 825	1 419	959	417	468	راتنجات ولدائن صناعية وسيلولوز ومطاط وبلاستيك
Raw hides, furs & related products	903	1 031	701	416	222	176	169	177	166	122	101	جلود وفراء ومصنوعاتها
Wood, charcoal, cork, basketware & mats	358	217	194	199	94	76	49	35	27	17	26	خشب وقص خشبي وقلمين وخصر وسلال وبلاستيك
Paper-making materials & paper products	2 938	2 478	1 893	1 893	315	275	326	163	220	145	147	مواد لصناعة الورق ومنتجاته
Textiles & textile articles	19 153	17 538	13 765	10 155	3 680	3 125	3 770	6 243	5 366	3 623	2 881	نسيج ومصنوعاته

Continued

يتبع

NO. (18-2) (CONT.)

VALUE OF EXPORTS, BY COMMODITY GROUPS <sup>(1)</sup> (2001 - 2011)تليج جدول رقم (2-18)  
قيمة الصادرات طبقا للمجموعات المصنعية <sup>(1)</sup> (2001 - 2011)

القيمة : بالمليون جنيه

Value : Mil. L.E.

Item	2011	2010	2009	2008	2007	2006	2005	2004	2003	2002	2001	البيان
Footwear, headgears, umbrellas, & artificial flowers	110	109	96	45	9	5	9	7	8	6	7	أحذية وأغطية رأس، مظلات، وأزهار صناعية
Products of stone, cement, asbestos & glass	4 851	5 133	4 872	3 177	1 276	877	805	1 540	573	1 087	387	مصنوعات من حجر أسمنت وأسبستوس وزجاج
Pearls, precious semiprecious stones, costum jewellery & coins	10 209	5 955	5 458	147	576	1584	86	57	684	658	43	لؤلؤ، أحجار كريمة، حلى ونقود
Base metals & related products	17 647	15 943	12 452	16 366	6 663	6 297	4 945	4 673	3 102	1 812	1 230	معادن علفية ومصنوعاتها
Machinery, mechanical & electrical appliances	8 177	6 100	4 995	5 829	275	438	470	457	307	272	193	آلات والأجهزة كهربائية وأجزائها
Vehicle, aircraft & related parts	612	641	844	777	47	90	245	178	38	30	21	معدات نقل وأجزائها
Optical, cinematographic, medical instruments & watches	383	326	468	449	24	14	14	14	12	8	8	أجهزة لتصويرات والسينما والطب وساعات
Weapons, ammunition & related parts	=	14	2	13	0	0	0	0	0	0	0	أسلحة، ذخائر وأجزائها
Works of art, collector's pieces, & antiques	=	2	=	1	1	2	1	2	1	2	2	تحف فنية و تحف للمجموعات الأثرية
Miscellaneous manufactured, products not classified in another place	1 802	1 494	1 677	1 615	1 140	490	294	203	156	117	81	بضائع، منقجات تشي لم يشتمل عليها موضع آخر
Miscellaneous articles (Freezones) <sup>(2)</sup>	...	...	...	...	14 911	9 214	6 871	2 818	2 300	1 951	1 161	أصناف متنوعة تجارة المناطق الحرة <sup>(2)</sup>

(1) تشمل المعد تصديره حتى عام 2002 فقط

(1) Include the Re-exported until 2002

(2) Source of data : General Authority of Investment &amp; Free Zones And as of 2008, has been applied the general trade system, which was through the integration of all systems within the trade in exports and imports

(2) مصدر البيان : الهيئة العامة للاستثمار والمناطق الحرة واعتبرا من عام 2008 تم تطبيق نظام التجارة العام الذي تم من خلال دمج جميع أنظمة التجارة في داخل الصادرات والواردات

المصدر : الجهاز المركزي للتعبئة العامة والإحصاء

Source: CAPMAS



NO. (18-3)

## VALUE OF IMPORTS, BY COMMODITY GROUPS (2001 - 2011)

Value : Mil. L.E.

جدول رقم (3-18)

قيمة الواردات طبقا للمجموعات السلعية (2011 - 2001)

القيمة : بالمليون جنيه

Item	2011	2010	2009	2008	2007	2006	2005	2004	2003	2002	2001	البيان
Total	370 156	300 344	249 964	287 717	152 586	118 376	114 688	79 716	65 083	56 482	50 659	الجملة
Living animals & related products	12 546	11 793	8 228	7 820	5 415	4 338	3 609	2 676	2 411	2 404	2 270	حيوانات حية ومنتجاتها
Plantation products	47 286	30 279	23 541	25 303	19 293	11 752	12 871	9 107	9 175	9 007	6 984	منتجات نباتية
Fats, oils & related products	11 849	5 799	4 979	8 148	2 016	2 757	2 615	2 251	912	818	697	شحوم ودهون وزيت ومنتجاتها
Foodstuffs, beverages & tobacco	16 717	10 284	7 023	7 983	4 703	3 918	4 218	4 203	3 945	3 645	3 399	منتجات غذائية ومشروبات وتبغ
Mineral products	62 575	45 566	29 066	36 703	24 222	20 330	16 818	7 972	4 000	2 861	3 075	منتجات معدنية
Chemical products	30 679	24 921	21 075	23 413	9 312	8 449	9 346	7 238	6 344	5 669	4 620	منتجات الصناعات الكيماوية
Artificial resins & plastic materials, cellulose & rubber	22 232	16 785	13 410	16 140	7 611	5 018	5 469	4 089	3 092	2 665	2 656	راتنجات ولدائن صناعية وستيلوز ومطاط وبلاستيك
Raw hides, furs & related products	360	434	215	264	97	78	85	67	49	67	68	جلود وفراء ومصنوعاتها
Wood, charcoal, cork, basketware & mats	8 005	6 826	6 021	6 341	4 967	3 758	3 902	3 020	2 844	2 493	2 250	خشب وقصم خشبي وفلين وحصر وسلال
Paper-making materials & paper products	8 632	8 257	6 275	6 662	2 712	2 250	2 393	1 840	1 469	1 287	1 504	مواد لصناعة الورق ومنتجاته
Textiles & textile articles	17 436	16 470	13 611	13 353	3 306	3 089	2 879	2 757	1 644	1 111	1 065	نسيج ومصنوعاته
Footwear, headgears, umbrellas, & artificial flowers	724	838	450	433	128	170	189	164	127	140	118	أحذية وأغطية رأس، مظلات، وأزهار صناعية

Continued

Item	2011	2010	2009	2008	2007	2006	2005	2004	2003	2002	2001	البيان
Products of stone, cement, asbestos & glass	2 145	2 009	2 405	2 103	1 051	925	950	876	658	631	526	مصنوعات من حجر أسمنت وأسبستوس وزجاج
Pearls, precious semiprecious stones, costum jewellery & coins	301	525	428	5 326	55	154	165	28	18	13	111	لؤلؤ، أحجار كريمه، حلى ونقود
Base metals & related products	47 972	40 333	40 833	53 614	12 893	10 100	11 145	7 077	5 181	5 239	4 911	معادن علفية ومصنوعاتها
Machinery , mechanical & electrical appliances	54 250	50 924	48 661	51 371	22 167	17 129	16 472	12 652	10 180	9 594	9 743	الات وأجهزة كهربائية وأجزائها
Vehicle, aircraft & related parts	20 073	22 150	18 014	16 978	6 472	5 406	4 734	2 497	2 093	1 585	1 588	معدات نقل وأجزائها
Optical, cinematographic, medical instruments & watches	4 023	3 848	3 785	3 797	1 909	1 414	1 587	1 439	1 278	1 194	1 059	أجهزة للبصريات والسينما والطب، وساعات
Weapons,ammunition & related parts.	63	37	31	48	7	3	14	21	2	2	2	أسلحة ، ذخائر وأجزاؤها
Works of art, collector's pieces &antiques	1	4	3	19	54	0	0	0	0	1	100	تحف فنية و تحف للمجموعات الأثرية
Miscellaneous manufactured products not classified in another place .	2 287	2 278	1 909	1 899	955	682	664	655	523	492	453	بضائع ، منتجات تشر لم يشتمل عليها موضع آخر
Miscellaneous articles (Trade Freezones)	...	...	...	...	23 243	16 763	14 361	9 088	9 140	5568	3460	أسطفا متنوعة تجارة المناطق الحرة



NO. (18-4)

## VALUE OF SOME EXPORTED COMMODITIES (2002 - 2011)

Value : 000 L.E.

جدول رقم (4-18)

قيمة الصادرات من بعض السلع (2011 - 2002)

القيمة : بالآلاف جنيه

Item	2011	2010	2009	2008	2007	2006	2005	2004	2003	2002	البيان
Crude oil	17 974 735	10 061 750	8 713 820	11 967 257	5 929 700	5 082 100	2 978 100	2 502 100	2 036 590	1 425 238	بتكرول خام
Raw cotton	1 585 538	1 485 502	486 731	1 055 143	861 940	761 337	1 038 478	2 992 430	2 186 006	1 490 235	قطن خام
Cotton yarn	1 780 803	1 692 489	808 036	722 444	513 724	497 101	523 948	655 240	740 634	485 125	عزل القطن
Cotton fabrics	407 385	295 271	162 133	189 160	177 572	137 916	131 716	139 230	145 227	122 259	أقمشة قطنية
Clothing manufactured	8 188 153	7 860 745	1 343 384	4 286 678	1 011 546	829 720	1 060 839	1 450 104	1 391 735	936 380	ملابس داخلية وخارجية مصنعة
Petroleum products	31 481 181	27 896 008	23 527 366	46 494 877	23 169 075	20 716 999	18 502 026	15 891 474	12 608 190	5 314 380	منتجات بتروولية
Sugar refined	1 277 799	1 396 302	599 042	49 646	259 142	73 248	77 323	91 367	20 815	35 033	سكر مكرر
Oranges	3 211 980	2 781 086	2 750 839	2080 339	555 278	374 105	433 707	412 546	232 498	119 965	برتقال
Rice	2 675	1 699 711	2 476 705	889 311	2 140 972	1 651 179	1 703 716	1 381 247	884 378	467 134	أرز
Potatoes	1 524 636	740 283	808 896	889 393	609 074	374 652	448 409	416 294	262 726	192 628	بطاطس
Aluminium bars, rods, angle shapes	666 149	475 171	318 689	760 402	117 194	36 050	37 665	13 700	8 279	21 238	قصديران وعيدان وزوايا الألمنيوم

Figure (18-2)

قيمة الصادرات من القطن الخام (2011 - 2002)  
EXPORTS VALUE OF RAW COTTON (2002 - 2011)

شكل رقم (2-18)

بالآلاف جنيه  
L.E. 000

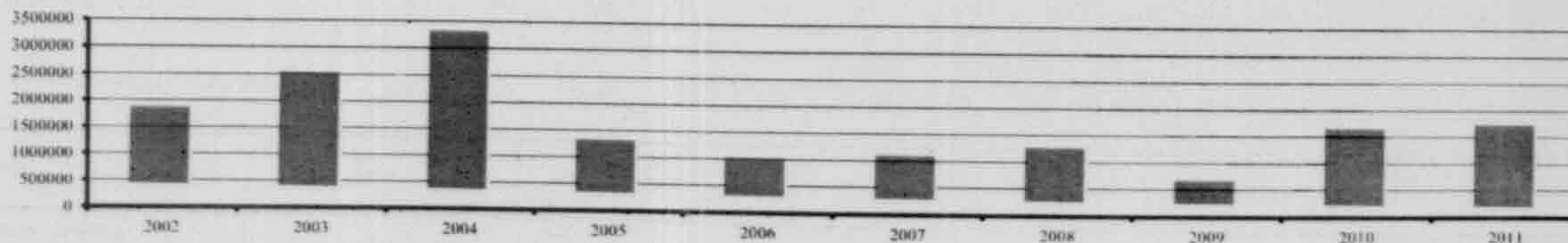

Source : CAPMAS

المصدر : الجهاز المركزي للتعبئة العامة والإحصاء

## VALUE OF SOME IMPORTED COMMODITIES (2002 - 2011)

قيمه الواردات من بعض السلع (2011-2002)

القيمة : بالالف جنيه

Value : 000 L.E.

Item	2011	2010	2009	2008	2007	2006	2005	2004	2003	2002	الاصناف
Wheat	16 854 247	12 253 226	8 767 593	11 509 115	8 819 341	5 538 773	5 300 878	4 427 887	3 069 499	3 013 730	قمح
Wheat flour	7 416	8 561	7 378	1 918	182	42	60 348	4 555	1 671	10 574	نخاع قمح
Maize	12 425 423	7 184 413	4 636 503	5 296 958	5 287 165	3 113 698	3 961 284	2 234 888	3 151 720	2 673 251	ذرة
Meat (chilled or frozen)	5 206 675	5 716 786	3 210 306	3 348 471	3 283 278	2 849 121	1 838 056	1 227 965	1 111 105	1 020 111	لحوم مبردة أو مجمدة
Milk and Dairy products	4 096 253	2 898 385	2 619 641	2 834 703	748 349	794 832	1 072 965	773 309	776 277	664 963	ألبان ومنتجات ألبان
Sugar refined	431 962	49 249	315 110	413 265	215 685	133 803	381 124	170 979	262 571	252 426	سكر مكرر
Motor vehicles for transport of goods	2 228 686	3 146 392	2 275 606	3 093 427	361 559	424 051	425 575	329 411	470 788	238 926	سيارات نقل البضائع
Private Cars	6 590 303	7 387 104	4 417 910	3 922 650	2 239 561	1 881 300	1 752 056	477 171	308 818	281 344	سيارات ملاكسي
Parts of motor vehicles and tractors	4 562 110	5 980 458	3 752 445	4 855 643	2 535 039	2 045 201	1 750 794	1 238 509	905 484	702 417	أجزاء السيارات والجرارات
Bars and rods (building iron)	1 612 900	1 856 378	5 457 914	139 440	---	588	1 288	580	---	15 670	قضبان وعتدان (حديد تسليح)
Equipment for digging, leveling, and its parts	855 466	3 729 461	3 825 814	2 955 875	644 040	437 807	419 768	292 065	178 335	175 587	آلات وأجهزة الحفر والتسوية وأجزائها
Organic and inorganic chemicals	9 586 023	8 253 886	7 034 411	8 762 687	4 103 946	4 049 312	3 640 332	2 874 369	2 290 006	1 951 579	مواد كيميائية عضوية وغير عضوية
Cement	327 239	1321 910	891 885	165 042	4 934	1 288	7 177	5 550	7 665	49 529	أسمنت

المصدر : الجهاز المركزي للتعبئة العامة والإحصاء



## TRADE EXCHANGE WITH COUNTRIES GROUPS (2008 - 2011)

التبادل التجاري مع مجموعات الدول (2008 - 2011)

Value : Mil. L.E.

القيمة: (بالمليون جنيه)

Countries Groups	2011			2010			2009			2008			مجموعات الدول
	الميزان التجاري	الواردات	الصناعات <sup>(1)</sup>	الميزان التجاري	الواردات	الصناعات <sup>(1)</sup>	الميزان التجاري	الواردات	الصناعات <sup>(1)</sup>	الميزان التجاري	الواردات	الصناعات <sup>(1)</sup>	
	Trade Balance	Imports	Exports <sup>(1)</sup>	Trade Balance	Imports	Exports <sup>(1)</sup>	Trade Balance	Imports	Exports <sup>(1)</sup>	Trade Balance	Imports	Exports <sup>(1)</sup>	
Total	-169 004	351 612	182 608	-145 513	300 361	154 848	-115 090	249 964	134 874	-144 690	287 716	143 027	الجملة
Arab Countries	4 356	47 414	51 770	13 651	35 488	49 139	17 326	28 064	45 389	-3 888	40 402	36 514	الدول العربية
Eastern Europe	-33 634	50 815	17 181	-32 488	44 275	11 787	-29 002	37 858	8 856	-28 163	37 668	9 505	شرق أوروبا
Western Europe	-45 697	99 513	53 816	-45 470	89 993	44 523	-40 554	79 805	39 251	-38 726	85 912	47 186	غرب أوروبا
Asian	-50 929	79 640	28 711	-53 247	75 378	22 131	-38 832	58 352	19 520	-40 513	65 827	25 314	آسيا
Africa	6 707	5 061	11 768	3 436	4 186	7 622	530	3 321	3 851	138	5 239	5 377	أفريقيا
North America	-31 021	41 050	10 029	-20 515	31 119	10 604	-19 549	29 229	9 680	-25 633	34 355	8 722	أمريكا الشمالية
Central America	-165	337	172	-12	131	119	-113	313	200	65	13	78	أمريكا الوسطى
South America	-20 807	22 904	2 097	-13 394	15 474	2 080	-9 720	10 193	473	-13 285	14 725	1 440	أمريكا الجنوبية
Oceania	-3 892	4 205	313	-3 766	3 904	138	-2 387	2 512	125	-2 279	2 415	136	الأوقيانوسية
Others	6 078	673	6 751	6 292	413	6 705	7 212	317	7 529	7 595	1 160	8 755	أخرى

(1) Exports Exclude Re-exporting

Source: CAPMAS

(1) الصناعات لا تشمل المعاد استيراده

المصدر: الجهاز المركزي للتعبئة العامة والإحصاء

NO. (18-7)

## TRADE EXCHANGE WITH ARAB COUNTRIES (2008 - 2011)

Value : Mil. L.E.

جدول رقم (7-18)

التبادل التجاري مع الدول العربية (2008-2011)

القيمة: (بالمليون جنيه)

Country	2011			2010			2009			2008			الدولة
	الميزان التجاري	الواردات	المصدرات <sup>(1)</sup>	الميزان التجاري	الواردات	المصدرات <sup>(1)</sup>	الميزان التجاري	الواردات	المصدرات <sup>(1)</sup>	الميزان التجاري	الواردات	المصدرات <sup>(1)</sup>	
	Trade Balance	Imports	Exports <sup>(1)</sup>	Trade Balance	Imports	Exports <sup>(1)</sup>	Trade Balance	Imports	Exports <sup>(1)</sup>	Trade Balance	Imports	Exports <sup>(1)</sup>	
Total	3 753	48 017	51 770	13 651	35 488	49 139	17 325	28 064	45 389	-3 888	40 402	36 514	الجملة
Jordan	3 961	830	4 791	3 489	696	4 185	4 819	405.4	5 224	3 332	589	3 921	الأردن
Emarates	-25	4 767	4 742	-500	4 136	3 636	822	2 425	3 247	-1 891	4 792	2 901	الإمارات
Bahrain	-116	343	227	-311	548	237	-16	251	235	-721	900	179	البحرين
Tunisia	656	435	1 091	830	383	1 213	1 152	266	1 418	690	511	1 201	تونس
Algeria	-1 772	4 079	2 307	-827	2 338	1 511	18	2 101	2 119	-1 665	2 697	1 032	الجزائر
Djibouti	87	177	264	-77	247	170	70	87	157	42	76	118	جيبوتي
Saudi Arabia	-3 958	15 184	11 226	-2 508	12 010	9 502	-3 524	11 210	7 686	-10 089	16 913	6 824	السعودية
Sudan	2 886	159	3 045	3 611	235	3 846	2 875	243	3 118	2 716	266	2 982	السودان
Syria	1 450	2 346	3 796	2 627	2 056	4 683	2 934	1 758	4 692	1 372	1 669	3 041	سوريا
Somalia	413	3	416	107	2	109	147	2	149	34	2	36	الصومال
Iraq	2 624	20	2 644	2 355	15	2 370	2 143	13	2 156	1 760	127	1 887	العراق
Oman	57	633	690	178	367	545	401	292	693	619	134	753	عمان
Palestine	472	2	474	533	5	538	480	8	488	466	4	470	فلسطين
Qatar	973	657	1 630	963	335	1 298	1 317	215	1 532	504	306	810	قطر
Comoros	0	1	1	2	1	3	0	1	1	1	0	1	جزر القمر
Kuwait	-15 109	16 620	1 511	-7 184	8 634	1 450	-5 302	6 403	1 101	-7 776	8 699	923	الكويت
Lebanon	5 091	500	5 591	2 462	568	3 030	1 998	506	2 504	1 352	934	2 286	لبنان
Libya	2 937	362	3 299	4 949	1 904	6 853	4 434	1 175	5 609	2 980	1 421	4 401	ليبيا
Morocco	2 537	326	2 863	1 867	385	2 252	1 756	247	2 003	1 646	209	1 855	المغرب
Mauritania	20	27	47	245	19	264	-25	54	29	-1	33	32	موريتانيا
Yemen	569	546	1 115	840	604	1 444	827	401	1 228	741	120	861	اليمن

(1) المصدرات لا تشمل المعاد تصديره

(1) Exports Exclude Re-exporting

Source : CAPMAS

المصدر : الجهاز المركزي للتعبئة العامة والإحصاء



Country	2011			2010			2009			2008			اسم البلد
	الميزان	واردات	مبيعات	الميزان	واردات	مبيعات	الميزان	واردات	مبيعات	الميزان	واردات	مبيعات	
	Balance	Imports	Exports	Balance	Imports	Exports	Balance	Imports	Exports	Balance	Imports	Exports	
Total	819	5 292	6 111	4 866	5 455	10 321	6 524	3 938	10 462	-407	5 503	5 096	الاجملى
Sudan	2 886	159	3 045	50	235	285	2 894	243	3 137	2 717	266	2 982	السودان
Ethiopia	139	122	261	216	61	277	189	44	233	293	66	359	أثيوبيا
Angola <sup>(2)</sup>	-	-	-	-	-	-	-	-	-	138	0	138	أنجولا <sup>(2)</sup>
Uganda	-314	355	41	129	12	141	78	26	104	77	30	107	أوغندا
Congo, Dem. Rep.	146	-	146	86	1	87	39	=	39	33	5	38	الكونغو الديمقراطية
Zimbabwe	61	6	67	-19	96	77	15	2	17	4	3	7	زيمبابوي
Zambia	-1 913	2 104	191	-1 403	1 476	73	-1 036	1 081	45	-3 233	3 274	42	زامبيا
Madagascar	2	-	2	6	-	6	5	-	5	3	-	3	مدغشقر
Kenya	-660	2 008	1 348	249	1 169	1 418	-508	1 155	647	-472	1 098	626	كينيا
Malawi	-319	333	14	-207	223	16	-88	94	6	1	9	11	مالاوي
Swaziland	2	1	3	4	4	8	-	=	-	-6	6	0	سوازيلاند
Mauritius	176	13	189	166	5	171	122	2	124	92	2	93	موريشيوس
Seychelles	-	-	12	6	-	6	1	-	1	8	-	8	سيشل
Tanzania <sup>(2)</sup>	-	-	-	-	-	-	-	-	-	107	7	114	تنزانيا <sup>(2)</sup>
Rwanda	82	2	84	79	9	88	43	20	63	41	1	42	جمهورية رواندا
Burundi	75	3	78	95	1	96	67	5	72	12	6	18	بوروندي
Comoros	-1	1	-	2	1	3	-	1	1	0	-	0	جزر القمر
Eritrea	358	8	366	328	11	339	199	3	202	79	1	80	إريتريا
Namibia <sup>(3)</sup>	-	-	-	-	-	-	-	-	-	2	-	2	ناميبيا <sup>(3)</sup>
Dejibouti	87	177	264	-77	247	170	70	87	157	42	76	118	جيبوتي
Southern Africa <sup>(2)</sup>	-	-	-	-	-	-	-	-	-	-345	654	309	جنوب أفريقيا <sup>(2)</sup>
Lesotho	-	-	-	-	-	-	-	-	-	-	-	-	ليسوتو <sup>(2)</sup>
Libya <sup>(3)</sup>	-	-	-	5 156	1 904	7 060	4 434	1 175	5 609	-	-	-	ليبيا <sup>(3)</sup>

= (أقل من 500 ألف جنيه)

= (Less than 500 Thousands L.E.)

(1) Common Market of Eastern and Southern Africa

(2) Countries has been removed from COMESA in 2009

(3) Libya was included to COMESA region in 2009

Source: CAPMAS

(1) السوق المشترك لشرق و جنوب أفريقيا

(2) بلاد تم خروجها من الكوميسا من عام 2009

(3) ليبيا ضمت الى منطقة الكوميسا اعتباراً من عام 2009

المصدر : الجهاز المركزي للجنة العامة والاحصاء

Value : Mil. L.E.

Countries	2011			2010			2009			2008			الدول
	الميزان التجاري	الواردات	الصناعات	الميزان التجاري	الواردات	الصناعات	الميزان التجاري	الواردات	الصناعات	الميزان التجاري	الواردات	الصناعات	
	Trade Balance	Imports	Exports	Trade Balance	Imports	Exports	Trade Balance	Imports	Exports	Trade Balance	Imports	Exports	
Total	-20164.9	36 048.4	15 883.5	-30 007.0	52 056.2	22 049.2	-13 105.2	26 659.0	13 553.8	-18 329.5	35 731.6	17 402.1	المجملة
Algeria	-827.3	2 338.2	1 510.9	-1772.3	4 079.0	2 306.7	18.4	2 101.0	2 119.4	-1 665.7	2 697.4	1 031.7	الجزائر
Senegal	171.0	7.0	178.0	134.0	5.6	139.6	120.0	5.0	125.0	124.3	8.2	132.4	السنغال
Nigeria	825.5	6.8	832.3	662.0	9.3	671.3	501.4	4.0	505.4	2 550.3	0.8	2 551.1	نيجيريا
Zimbabwe	-18.6	95.5	76.9	61.5	5.7	67.2	15.2	2.0	17.2	4.0	2.7	6.6	زيمبابوي
Kenya	249.5	1 168.6	1 418.1	-660.4	2 008.4	1 348.0	-508.4	1 155.0	646.6	-471.9	1 097.7	625.8	كينيا
Malaysia	-3 267.8	4 444.8	1 177.0	-3 834.1	4 572.5	0 738.4	-2 735.0	2 882.0	147.0	-2 852.8	3 052.4	199.5	ماليزيا
Iran	543.6	246.7	790.3	348.9	207.1	556.0	299.7	187.0	486.7	147.5	185.1	332.6	إيران
Indonesia	-2 410.3	3 017.1	606.8	-4 807.1	5 356.4	549.3	-2 432.9	2 965.0	532.1	-3 742.3	4 142.6	400.2	إندونيسيا
India	-1 641.7	8 830.1	7 188.4	3 675.1	9 738.9	13 414.0	1 097.0	6 998.0	8 095.0	-541.0	9 586.6	9 045.6	الهند
Sri Lanka	4.1	85.0	89.1	-51.3	128.9	77.6	5.6	82.0	87.6	104.2	73.7	178.0	سريلانكا
Jamaica	1.1	-	1.1	1.3	0.0	1.3	1.1	-	1.1	2.0	0.0	2.0	جامايكا
Brazil	-8 641.1	9 835.2	1 194.1	-12 720.5	14 335.6	1 615.1	-6 620.0	6 870.0	250.0	-7 191.9	7 873.2	681.3	البرازيل
Argentina	-4 890.5	5 031.8	141.3	-10 800.9	10 845.9	45.0	-2 431.2	2 556.0	124.8	-4 937.3	5 532.8	595.6	الأرجنتين
Peru	-1.4	20.4	19.0	-43.7	58.2	14.5	-6.8	17.0	10.2	-20.5	34.8	14.2	بيرو
Venezuela	-257.4	272.5	15.1	14.6	20.7	35.3	-285.3	300.0	14.7	-433.8	456.5	22.7	فنزويلا
Chile	327.0	78.0	405.0	52.5	184.3	236.8	-120.7	122.0	1.3	-332.0	361.7	29.7	تشيلي
Mexico	-268.4	473.0	204.6	-258.2	407.8	149.6	-38.8	401.0	362.2	926.1	593.3	1 519.3	المكسيك
Colombia	-62.2	97.7	35.5	-8.4	91.9	83.5	15.5	12.0	27.5	1.6	32.2	33.8	كولومبيا

المصدر : الجهاز المركزي للتعبئة العامة والإحصاء



Figure (18-4)

التبادل التجاري مع مجموعات الدول عام (2011 - 2008)  
Trade Exchange With Countries (2008-2011)

شكل رقم (4-18)

مليون جنيه  
Mil. L.E

الميزان التجاري Trade Balance المبيعات Exports الواردات Imports

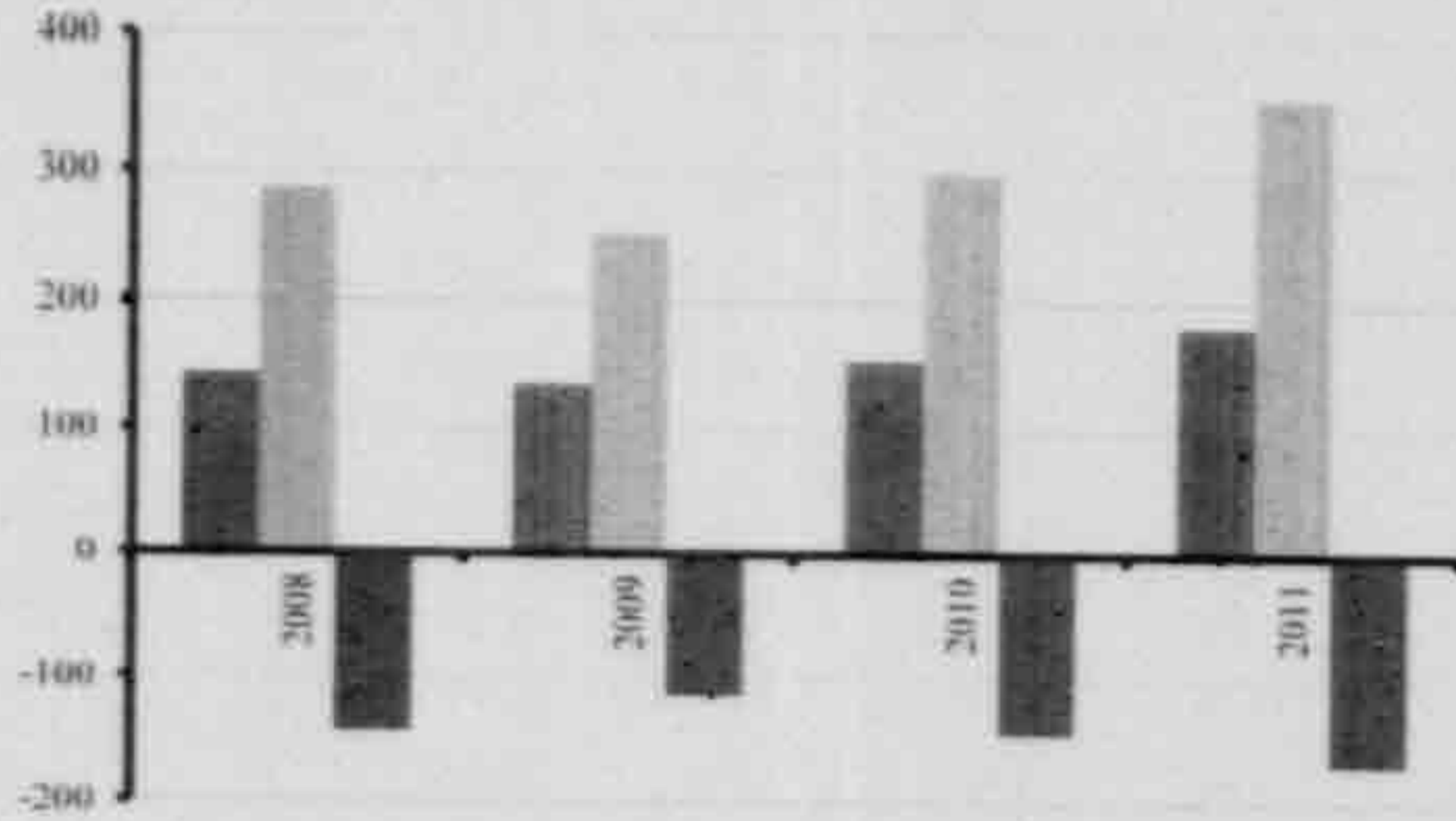

Figure (18-3)

التبادل التجاري مع الدول العربية عام (2011 - 2008)  
Trade Exchange With Arab Countries (2008-2011)

شكل رقم (3-18)

مليون جنيه  
Mil. L.E

الميزان التجاري Trade Balance المبيعات Exports الواردات Imports

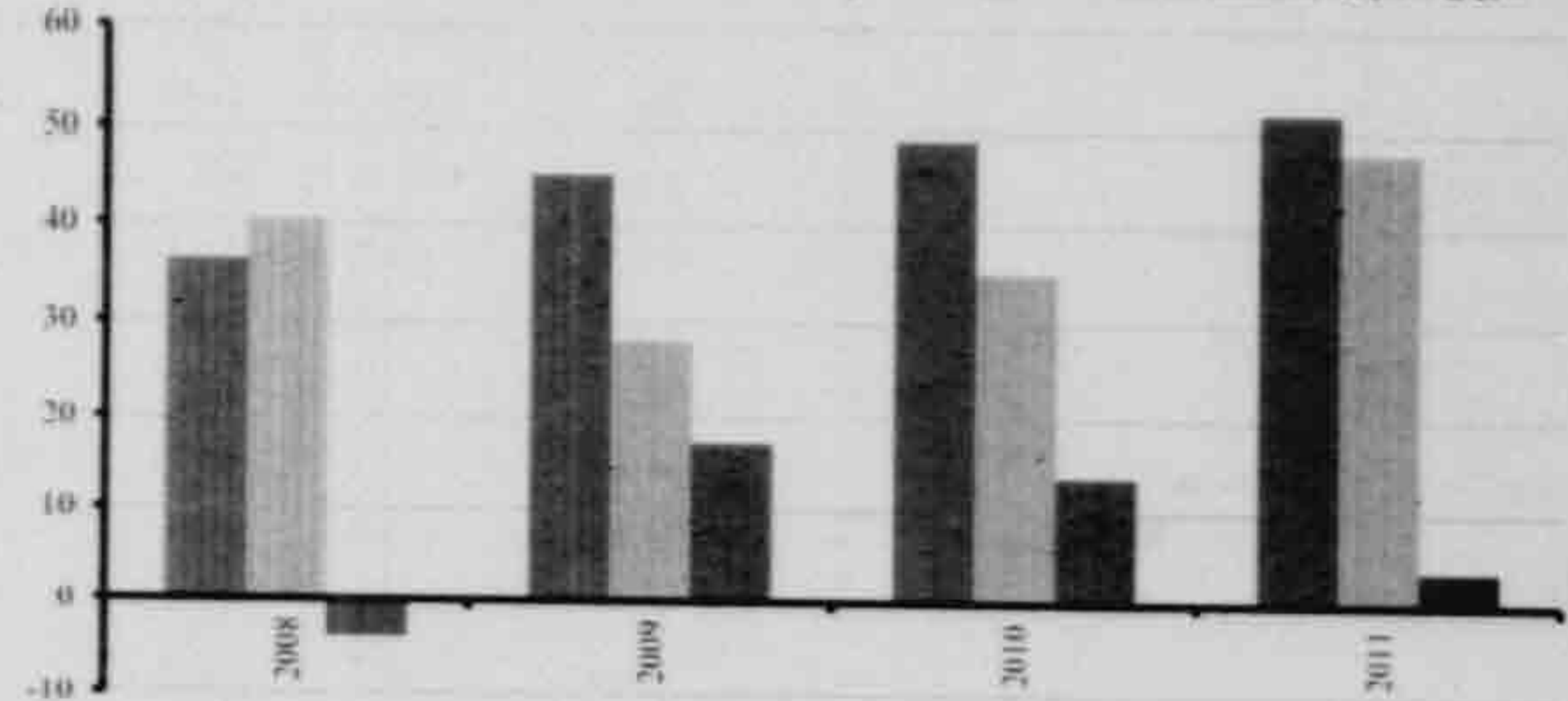

Figure (18-6)

التجارة الخارجية مع دول الكوميسا (2011 - 2008)  
Trade Exchange With COMESA Countries (2008-2011)

شكل رقم (6-18)

مليون جنيه  
Mil. L.E

الميزان التجاري Trade Balance المبيعات Exports الواردات Imports

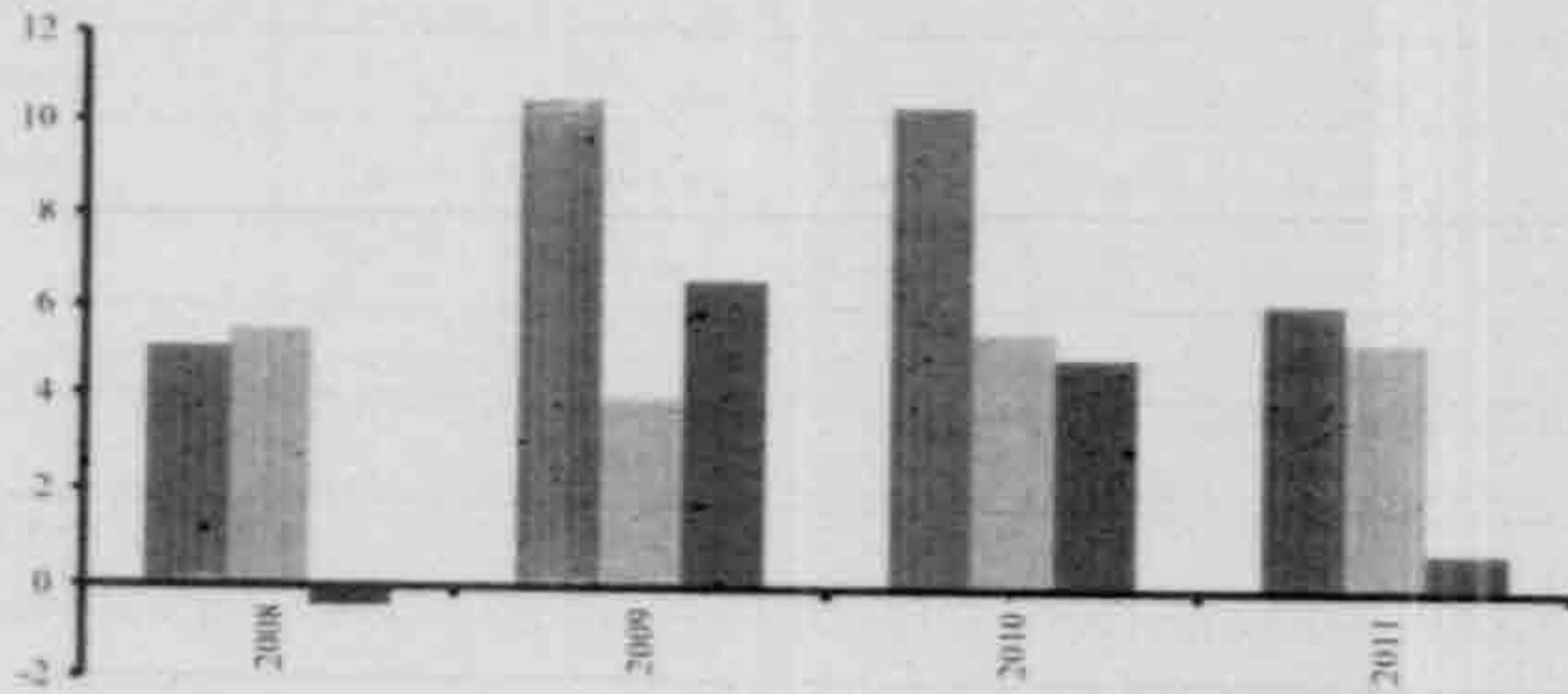

Figure (18-5)

التبادل التجاري مع مجموعة دول الخمس عشر من عام (2011 - 2008)  
Trade Exchange With Fifteenth Countries (2008-2011)

شكل رقم (5-18)

بالمليون جنيه  
Mil. L.E

الميزان التجاري Trade Balance المبيعات Exports الواردات Imports

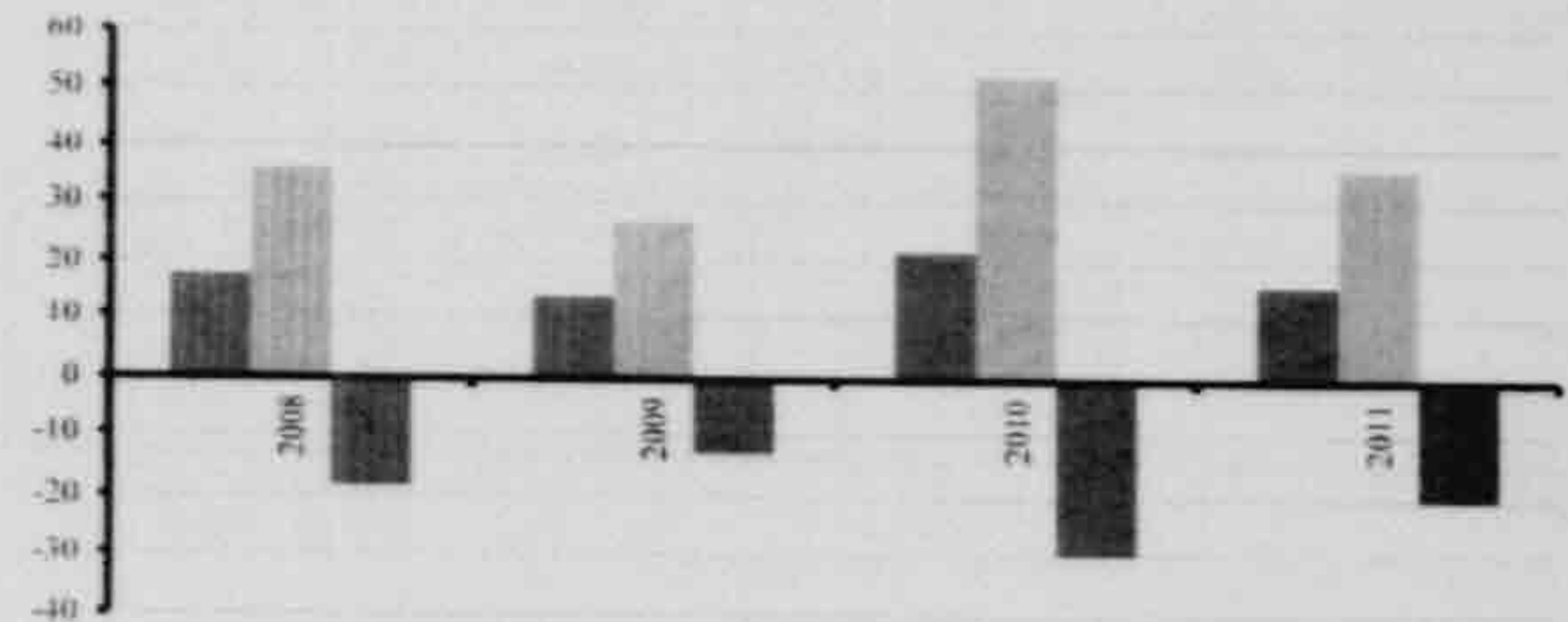

WHOLE SALE AND RETAIL TRADE IN PUBLIC AND PUBLIC BUSINESS  
SECTORS (08/2009-10/2011)

تجارة الجملة والتجزئة في القطاع العام / الأعمال العام (2011/10 - 2009/08)

الوحدة : بالآلاف جنيه

Unit : (000) L.E

Item	نسبة التغير % <sup>(1)</sup>		تجارة التجزئة			نسبة التغير % <sup>(1)</sup>		تجارة الجملة			البيان
	Percentage change% <sup>(1)</sup>		Retail trade			Percentage change% <sup>(1)</sup>		Wholesale trade			
	11/10	10/09	2011/10	2010/09	2009/08	11/10	10/09	2011/10	2010/09	2009/08	
Sales	8	-25	31 211 065	28 787 821	38 188 286	2	-27	9 112 357	8 927 846	12 219 283	المبيعات
Burchases	154	-52	29 377 374	11 556 108	23 953 887	-10	-20	8 429 229	9 359 368	11 720 636	المشتريات
Inventory at beginning of the year	43	-6	1 950 057	1 366 727	1 452 371	-6	-17	1 402 107	1 487 639	1 782 343	مخزون أول العام
Inventory at end of the year	53	46	2 910 840	1 904 625	1 303 712	-11	-10	1 420 452	1 592 217	1 764 270	مخزون آخر العام
Revenues	103	-4	1 277 447	629 583	652 983	-62	20	442 272	1 155 575	962 218	الإيرادات
Expenditure	6	-3	1 495 414	1 405 768	1 455 343	-1	-16	651 275	659 480	784 407	المصروفات
Employees ( Number)	34	3	24 925	18 564	17 965	19	-16	17 833	14 968	17 858	المشغلون (بالعدد)
Wages	26	80	1 340 554	1 064 449	590 991	27	41	611 156	481 968	342 665	الأجور النقدية

(1) التغير عن السنة السابقة

(1) Change from previous year

المصدر : الجهاز المركزي للتعبئة العامة والإحصاء



Item	تجارة التجزئة			تجارة الجملة			البيان
	Retail trade			Wholesale trade			
	الجملة Total	شركات الأموال Capital companies	شركات الأفراد Companies, individuals	الجملة Total	شركات الأموال Capital companies	شركات الأفراد Companies, individuals	
Sales	32 418 986	8 549 031	23 869 955	57 665 774	33 682 251	23 983 523	المبيعات
Purchases	12 406 065	7 210 670	5 195 395	48 743 979	29 105 560	19 638 419	المشتريات
Inventory at beginning of the year	7 008 401	1 907 314	5 101 087	12 906 014	6 177 537	6 728 477	مخزون أول العام
Inventory at end of the year	8 774 438	2 550 286	6 224 152	13 965 371	7 236 894	6 728 477	مخزون آخر العام
Revenues	1 289 207	265 823	1023 384	2 940 748	981 105	1 959 643	الإيرادات
Expenditure	2 663 974	431 282	2 232 692	3 183 203	437 789	2 745 414	المصروفات
Employees ( Number)	308 169	58 110	250 059	184 288	61 962	122 326	المشغولون (بالمعد)
Wages	1 713 418	441 274	1272 144	2 385 099	1 313 607	1 071 492	الأجور التقية

Figure No (18-7-2)

شكل رقم (2-7-18)

Figure No (18-7-1)

شكل رقم (1-7-18)

مبيعات ومشتريات شركات الأفراد والأموال في تجارة التجزئة 2010

Sales and purchases of companies and funds Allavrad in Retail Trade 2010

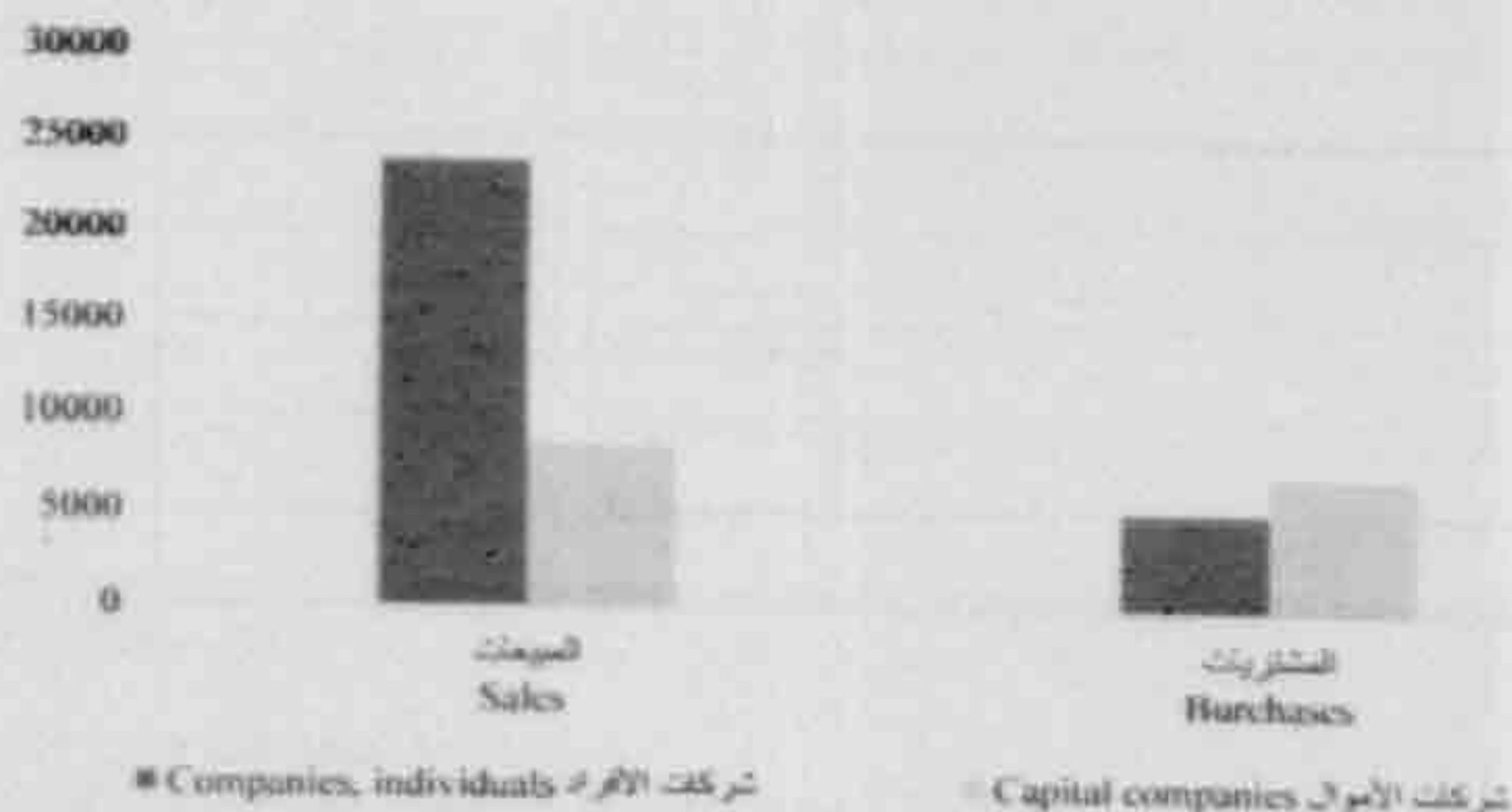
الوحدة : بالمليون  
Unit : Mill

مبيعات ومشتريات شركات الأفراد والأموال في تجارة الجملة 2010

Sales and purchases of companies and funds Allavrad in wholesale Trade 2010

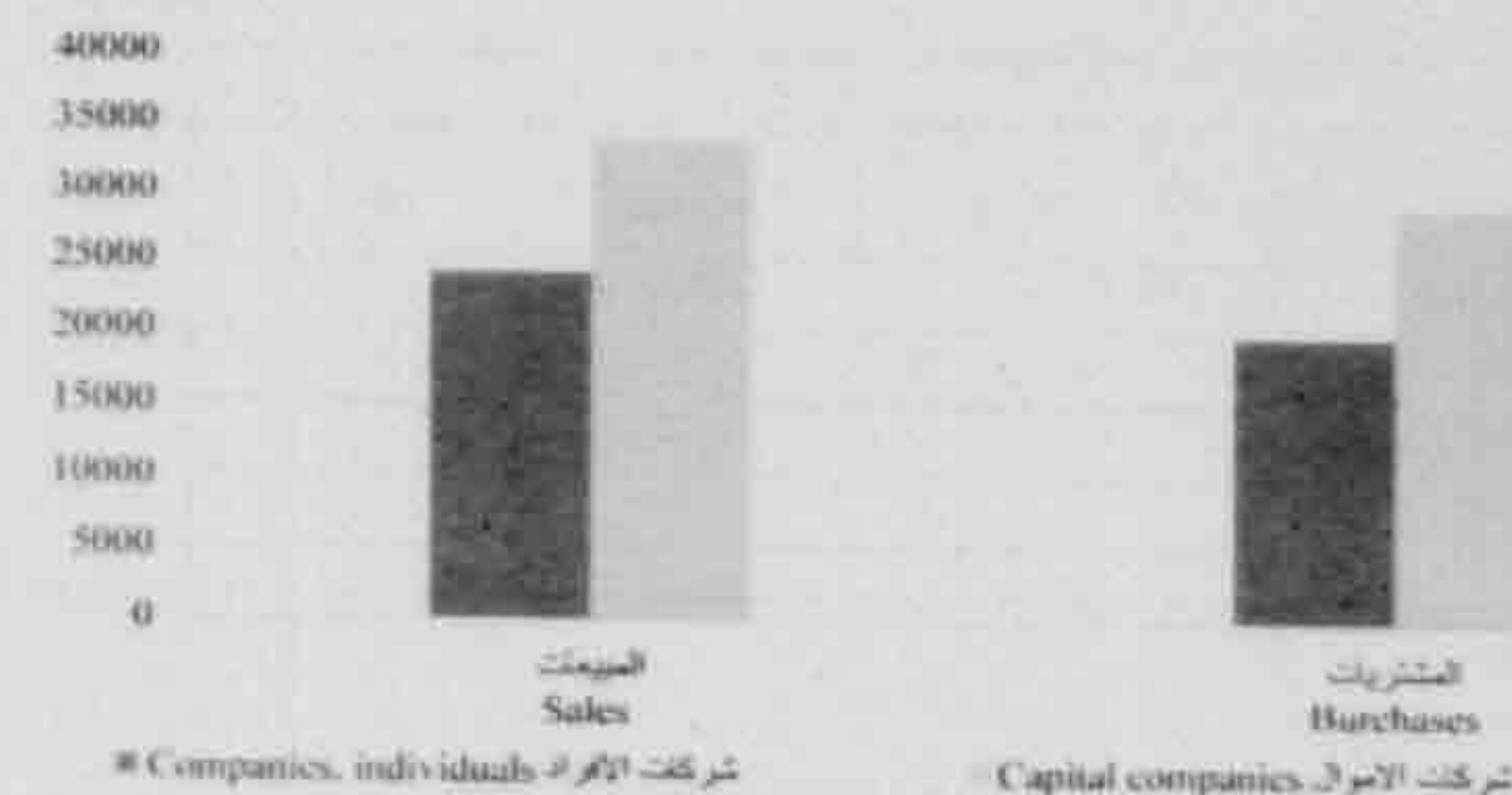
الوحدة : بالمليون  
Unit : Mill

(1) Facilities include individual and corporate facilities capital companies

Source : CAPMAS

(1) تشمل منشآت شركات الأفراد ومنشآت شركات الأموال

المصدر : الجهاز المركزي للتعبئة العامة والإحصاء

**NUMBER OF ESTABLISHMENTS AND BRANCHES, PROCUREMENT AND SALES FOR THE WHOLESALE TRADE IN THE PRIVATE SECTOR BY GOVERNORATE 2010**

عدد المنشآت والفروع والمشتريات والمبيعات لتجارة الجملة في القطاع الخاص طبقاً للمحافظات 2010

الوحدة: بمئات جنيه

Unit : (000 L.E)

Governorates	Capital companies شركات الأموال					Companies, individuals شركات الأفراد					المحافظات
	المبيعات Sales		المشتريات Purchasing	عدد الفروع Number of Branches	عدد المنشآت Number of establishments	المبيعات Sales		المشتريات Purchasing	عدد الفروع Number of Branches	عدد المنشآت Number of establishments	
	لصاحب الغير For others	لحساب المنشأة To calculate the facility				لصاحب الغير For others	لحساب المنشأة To calculate the facility				
Total	3 665 361	30 016 892	29 105 563	1 500	538	10986 537	12 996 991	19 638 420	13 900	12629	الإجمالي
Cairo	3 465 516	20 984 414	18 643 195	708	272	3 208 964	2 493 494	11 736 924	4 044	3 540	القاهرة
Alexandria	981	1 907 632	1 648 877	108	30	781 858	1 404 561	2 792 384	1 375	1 309	الإسكندرية
Port Said	0	52 645	47 554	12	12	61 416	1 395 420	382 839	264	240	بورسعيد
Suez	4 869	3 690	6 464	6	6	192 274	55 074	37 732	64	64	السويس
Helwan	18 960	179 867	101 262	8	8	590 134	47 837	37 628	168	144	حلوان
6 October	0	2 424	2 218	4	2	316 970	767 591	466 445	451	363	6 أكتوبر
Damietta	4 754	119 223	53 747	8	8	109 316	122 540	108 036	492	456	دمياط
Dakahlia	0	11 343	10 299	2	2	967 771	597 881	1 010 981	902	869	الدقهلية
Sharkia	21 025	81 881	61 546	14	14	60 265	117 740	41 773	330	330	الشرقية
Kalyoubia	1 301	54 214	25 643	2	2	2 555 784	81 756	548 086	440	440	القليوبية
Kafr-El-Sheikh	10 613	80 526	64 848	8	8	115 893	197 063	124 937	231	231	كفر الشيخ
Gharbia	0	14 175	1 350	2	2	596 731	383 692	292 449	1 008	912	الغربية
Menoufia	3 149	37 114	33 867	10	10	19 333	339 595	136 622	308	308	المنوفية
Behera	0	110 431	91 624	12	6	292 298	171 468	39 649	935	924	البحيرة
Ismailia	0	3 298	1 668	4	4	217 712	23 035	20 194	330	330	الإسماعيلية
Giza	1 261	6 035 532	8 092 325	206	92	18 043	550 275	583 600	638	528	الجيزة
Beni-Suef	13 015	18 052	16 171	10	8	60 969	535 365	11 089	121	121	بنى سويف
Fayoum	2 701	34 969	14 284	8	8	64 542	37 879	6 579	168	168	الفيوم
Menia	3 128	7 090	6 557	8	8	175 938	238 625	23 111	444	360	المنيا
Asyout	2 284	22 113	4 867	6	6	68 400	11 291	3 256	156	156	أسيوط
Suhag	0	27 422	25 865	320	2	195 353	38 133	137 640	253	253	سوهاج
Qena	63 781	192 048	129 734	12	12	185 092	986 150	975 657	168	168	قنا
Aswan	13 316	10 837	7 172	10	4	0	6 136	943	84	84	أسوان
Luxor	17 127	20 689	11 411	6	6	131 439	151 246	83 530	91	78	الإلصر
Red Sea	-	-	-	-	-	42	2 120 154	23 269	224	42	البحر الأحمر
El Wadi El Gidid	-	-	-	-	-	0	23 184	4 027	54	54	الوادي الجديد
Matrouh	-	-	-	-	-	0	12 560	1 925	20	20	مطروح
North Sinai	15 580	5 263	3 015	6	6	0	36 003	5 322	72	72	شمال سيناء
South Sinai	-	-	-	-	-	0	51 243	1 793	65	65	جنوب سيناء

المصدر : الجهاز المركزي للتعبئة العامة والإحصاء



NUMBER OF ESTABLISHMENTS AND BRANCHES, PROCUREMENT AND SALES OF  
RETAIL TRADE IN THE PRIVATE SECTOR BY GOVERNORATE 2010

عدد المنشآت والفروع والمشتريات والمبيعات لتجارة التجزئة في القطاع الخاص طبقاً للمحافظات 2010

Unit : (000) L.E

الوحدة : بالآلاف جنية

Governorates	Capital companies شركات الأموال					Companies, individuals شركات الأفراد					المحافظات
	المبيعات Sales		المشتريات Purchasing	عدد الفروع Number of Branches	عدد المنشآت Number of establishments	المبيعات Sales		المشتريات Purchasing	عدد الفروع Number of Branches	عدد المنشآت Number of establishments	
	لحساب الغير For others	لحساب المنشأة To calculate the facility				لحساب الغير For others	لحساب المنشأة To calculate the facility				
Total	254 374	8 295 741	7 210 945	914	256	19 389 002	4 480 954	5 195 395	36 911	35 071	الإجمالي
Cairo	48 241	6 167 092	5 250 567	356	120	6 949 870	1 085 883	1 672 557	9 141	8 481	القاهرة
Alexandria	120	2 096	1 404	4	4	680 073	206 432	226 706	3 641	3 531	الإسكندرية
Port Said	0	6 255	6 157	8	4	0	22 427	30 692	385	374	بورسعيد
Suez	8 222	10 107	10 053	6	6	0	89 218	86 834	363	363	السويس
Helwan	0	136 974	120 294	18	10	242 660	43 689	33 752	748	649	حلوان
6 October	0	13 528	12 582	12	10	201 764	111 726	233 067	299	299	6 أكتوبر
Dumietta	0	4 138	3 120	4	4	502 184	136 457	154 435	2 244	2 222	دمياط
Dukahlio	0	7 297	6 741	4	4	305 281	152 067	261 871	2 398	2 398	الفيحة
Sharkia	0	75 814	53 069	6	6	1 016 403	86 257	62 772	1 628	1 606	الشرقية
Kalyoubia	4 700	7 644	3 139	2	2	555 926	179 402	123 052	1 639	1 364	القليوبية
Kafr-El-Sheikh	9 357	8 625	1 618	34	4	122 327	37 568	24 676	216	228	كفر الشيخ
Gharbia	0	492 350	470 147	14	6	652 135	94 613	175 125	1 368	1 320	الغربية
Menoufia	289	22 720	20 440	68	6	802 708	73 014	232 226	924	902	المنوفية
Behera	13 292	13 225	11 074	8	8	1 016 727	91 530	198 927	1 793	1 782	البحيرة
Ismailia	15 000	4 543	4 423	4	2	742 957	36 945	37 370	576	540	الإسماعيلية
Giza	26 948	1 299 182	1 212 567	92	18	1 482 484	1 389 744	1 028 151	3 146	2 691	الجيزة
Beni-Suef	0	3 078	2 530	28	4	229 910	41 039	34 320	649	627	بنى سويف
Fayoum	24 420	1 489	1 271	8	8	240 070	84 512	124 556	847	836	الفيوم
Menia	0	6 275	5 180	6	6	120 096	118 518	134 965	946	935	المنيا
Asyout	36 348	184	169	210	6	434 561	132 309	124 082	671	671	أسيوط
Suhag	-	-	-	-	-	1 026 653	100 131	60 039	594	594	سوهاج
Qena	17 134	5 746	5 104	10	10	1 134 889	21 713	19 595	572	561	قنا
Aswan	19 974	2 515	3 207	4	2	119 838	15 518	7 074	418	407	أسوان
Luxor	729	1 145	900	4	2	157 562	15 671	10 794	396	396	الأقصر
Red Sea	-	-	-	-	-	45	80	25	30	15	البحر الأحمر
El Wadi El Gidid	-	-	-	-	-	3 922	26 690	25 471	144	144	الوادي الجديد
Matrouh	-	-	-	-	-	634 340	3 898	6 299	156	156	مطروح
North Sinai	29 600	3 717	5 189	4	4	13 620	6 110	5 617	242	242	شمال سيناء
South Sinai	-	-	-	-	-	0	77 793	60 353	737	737	جنوب سيناء

Source: CAPMAS

المصدر : الجهاز المركزي للتعبئة العامة والإحصاء

جدول رقم (14-18)

عدد حالات البروتست وقيمة الدين طبقاً للمحافظات (2010-2005)

حالات البروتست : يتعدد

قيمة الدين : بالآلاف جنيه

No.(18-14)

PROTEST CASES AND ITS DEBT VALUE BY GOVERNORATE (2005 - 2010)

Protest Cases :NO.

Debt Value : (000) L.E

Governorate	2010		2009		2008		2007		2006		2005		المحافظة
	قيمة الدين	عدد الحالات	قيمة الدين	عدد الحالات	قيمة الدين	عدد الحالات	قيمة الدين	عدد الحالات	قيمة الدين	عدد الحالات	قيمة الدين	عدد الحالات	
	Value of Debt	NO of Cases.	Value of Debt	NO of Cases.	Value of Debt	NO of Cases.	Value of Debt	NO of Cases.	Value of Debt	NO of Cases.	Value of Debt	NO of Cases.	
Total	1 336 457	147 184	777 728	128 494	1 494 759	204 854	983 087	142 390	1253 916	142 472	902 859	147 811	الاجملى
Cairo	288 202	23 421	193 728	28 280	243 015	27 980	363 858	27 677	451 409	31 334	411 259	30 821	القاهرة
Helwan	130 994	2 826	-	-	-	-	-	-	-	-	-	-	حلوان
Alexandria	42 221	5 172	35 800	4 895	35 621	4 938	34 442	4 796	82 927	6 418	95 569	7 977	الاسكندرية
Behera	45 743	11 579	44 146	12 373	90 054	24 305	37 663	12 333	24 621	10 021	25 719	10 298	البحيرة
Gharbia	203 815	12 063	139 222	10 479	92 057	18 174	41 412	9 350	42 165	10 402	30 884	8 917	الغربية
Kafr El-Sheikh	19 392	3 491	20 364	5 387	20 097	5 270	14 085	3 074	12 355	3 088	9 701	3 385	كفر الشيخ
Menoufia	39 716	4 872	399	99	36 190	7 124	17 664	4 002	20 750	4 467	12 878	3 601	المنوفية
Kalyubia	32 561	6 387	46 822	6 192	59 270	9 871	130 560	5 114	14 583	4 338	15 379	5 110	القليوبية
Dakahlia	62 514	7 031	37 627	5 888	30 950	5 728	33 866	5 969	36 087	6 042	37 419	6 374	الداقلية
Damietta	22 963	4 283	25 637	4 568	14 279	3 826	13 115	3 474	58 916	5 342	12 524	3 179	دمياط
Sharkia	34 387	6 101	39 851	5 988	151 907	13 216	28 028	7 003	88 538	6 468	40 670	5 938	الشرقية
Port Said	6 827	1 119	4 922	1 346	10 615	2 830	4 168	1 127	2 553	813	11 908	1 000	بورسعيد
Ismailia	10 916	955	5 900	927	11 463	1 868	5 448	1 062	4 137	1 234	5 084	1 773	الاسماعيلية
Suez	19 843	4 071	10 599	2 534	8 910	2 253	7 289	1 891	7 672	2 243	6 638	1 687	السويس
Giza	155 494	10 655	8 839	2 009	455 896	18 053	122 013	16 568	298 689	11 419	68 570	13 615	الجيزة

Continued



## PROTEST CASES AND DEBT VALUE BY GOVERNORATE (2005 - 2010)

Protest Cases : NO.

Debt Value : (000) L.E

عدد حالات البروتستو وقيمة الدين طبقاً للمحافظات (2010-2005)

حالات البروتستو : بالعدد

قيمة الدين : بالآلاف جنيه

Governorate	2010		2009		2008		2007		2006		2005		المحافظة
	قيمة الدين	عدد الحالات	قيمة الدين	عدد الحالات	قيمة الدين	عدد الحالات	قيمة الدين	عدد الحالات	قيمة الدين	عدد الحالات	قيمة الدين	عدد الحالات	
	Value of Debt	NO of Cases.	Value of Debt	NO of Cases.	Value of Debt	NO of Cases.	Value of Debt	NO of Cases.	Value of Debt	NO of Cases.	Value of Debt	NO of Cases.	
6 October	7 159	895	-	-	-	-	-	-	-	-	-	-	6 أكتوبر
Fayoum	23 806	3 893	14 359	3 813	26 655	7 654	12 648	3 545	9 992	3 377	21 009	3 522	الفيوم
Beni-Suef	23 623	6 264	12 660	3 112	17 347	6 248	5 730	2 948	7 692	2 845	8 190	3 330	بنى سويف
Menia	42 134	8 724	25 754	8 607	53 699	16 050	20 049	8 180	16 941	8 087	20 011	10 046	المنيا
Asyout	21 376	4 605	24 179	4 045	42 340	7 993	15 747	4 557	18 129	4 952	14 212	5 872	أسيوط
Suhag	32 251	6 088	27 287	6 173	28 578	6 152	24 950	6 743	21 588	6 954	19 233	7 289	سوهاج
Qena (1)	48 597	7 570	31 344	7 765	23 731	7 788	22 843	8 638	21 789	8 658	21 939	9 287	قنا (1)
Aswan	5 004	1 359	6 533	1 506	18 765	3 451	5 371	1 612	3 880	1 642	5 561	2 061	أسوان
Matrouh	2 486	0 665	11 175	871	3 468	855	14 725	706	2 286	616	1 679	650	مطروح
ElWadi ElGhidid	---	---	---	---	4 468	769	1 974	453	1 027	292	1 775	440	الوادي الجديد
Red Sea	9 806	2 503	4 099	1 251	7 184	2 111	4 040	1 309	4 469	1 196	4 011	1 305	البحر الأحمر
North Sinai	3 913	417	6 296	324	7 838	257	974	163	721	224	839	257	شمال سيناء
South Sinai	714	175	186	62	362	90	425	96	0	0	198	77	جنوب سيناء

(1) Includes data of Luxor

(1) تشمل بيانات الأقصر

Source : CAPMAS

المصدر : الجهاز المركزي للتعبئة العامة والإحصاء

جدول رقم (15-18)

No.(18-15)

عدد حالات أحكام الإفلاس وقيمة الدين طبقا للمحافظات (2008-2010)

BANKRUPTCY CASES AND ITS DEBIT VALUE BY GOVERNORATE (2008 - 2010)

حالات الإفلاس : بالعدد

Bankruptcy Cases :NO.

قيمة الدين : بالآلاف جنيه

Debet Value : (000) L.E

Governorate	2010		2009		2008		المحافظة	Governorate	2010		2009		2008		المحافظة
	قيمة الدين	عدد الحالات	قيمة الدين	عدد الحالات	قيمة الدين	عدد الحالات			قيمة الدين	عدد الحالات	قيمة الدين	عدد الحالات	قيمة الدين	عدد الحالات	
	Value of Debt	NO of Cases.	Value of Debt	NO of Cases.	Value of Debt	NO of Cases.			Value of Debt	NO of Cases.	Value of Debt	NO of Cases.	Value of Debt	NO of Cases.	
Six October	115 289	17	1 288	1	-	-	6 أكتوبر	Cairo	-	-	12 530	12	66497	24	القاهرة
Fayoum	-	-	50	1	100	1	الفيوم	Alexandria	127 210	80	28 057	88	16514	23	الإسكندرية
Beni-Suef	11	1	102	3	180	1	بنى سويف	Behera	2 222	8	16 611	21	4189	12	البحيرة
Menia	100	6	73	4	-	-	المنيا	Gharbia	37 716	3	107 406	7	94	1	الغربية
Asyout	872	3	51 417	2	-	-	أسيوط	Kafr-El-Sheikh	1 512	1	-	-	456	1	كفر الشيخ
Suhag	4 166	15	967	3	783	2	سوهاج	Menoufia	35	1	502	4	787	4	المنوفية
Qena (1)	3	1	540	9	-	-	قنا (1)	Kalyubia	515	2	4 265	1	84	1	القليوبية
Aswan	-	-	998	4	5500	1	أسوان	Dakahlia	-	-	-	-	104	2	الدقهلية
Matrouh	-	-	-	-	-	-	مطروح	Damietta	28 407	13	396	7	-	-	دمياط
ElWadi-ElGhidid	-	-	-	-	-	-	الوادي الجديد	Sharkia	105 664	26	991	20	1346	12	الشرقية
Red Sea	312	1	-	-	-	-	البحر الأحمر	Port Said	3 497	7	509	3	-	-	بورسعيد
North Sinai	-	-	-	-	-	-	شمال سيناء	Ismailia	1 236	3	-	-	-	-	الإسماعيلية
South Sinai	7 995	1	488	1	-	-	جنوب سيناء	Suez	60	1	-	-	100	1	السويس
Total	586614	212	339095	245	110127	150	الإجمالي	Giza	149 792	22	111 905	54	13393	64	الجيزة

(1) تشمل بيانات الأقصر

(1) Includes data of Luxor

المصدر : الجهاز المركزي للتعبئة العامة والإحصاء

Source : CPMAS



SECTION -19

الباب التاسع عشر

الحسابات القومية

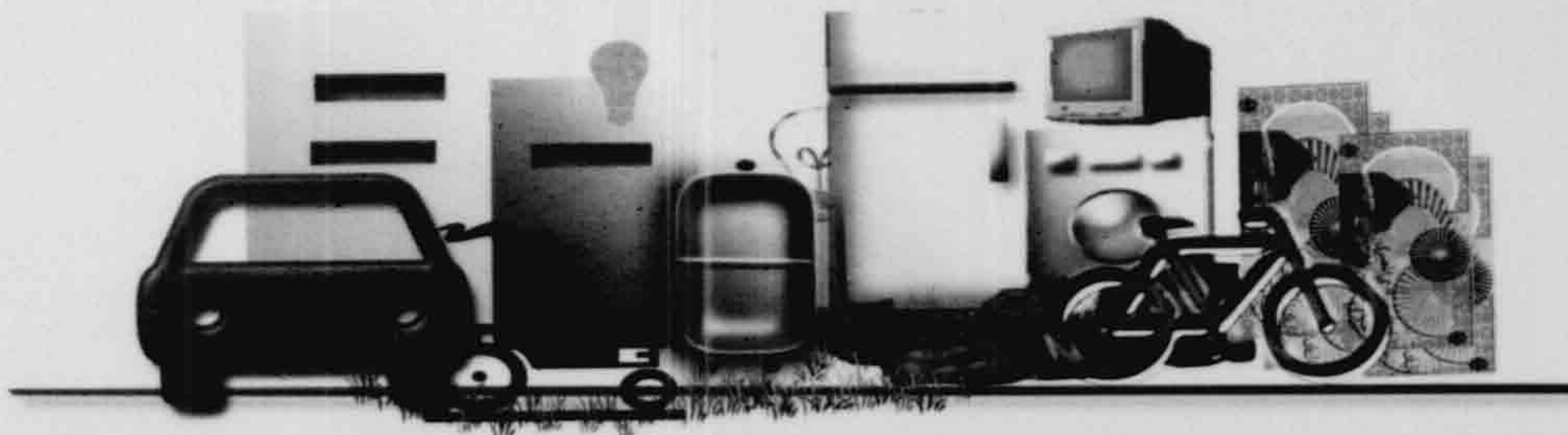

**NATIONAL ACCOUNTS**

**SECTION (19)**  
**NATIONAL ACCOUNTS**

**الباب التاسع عشر**  
**الحسابات القومية**

**البيانات القومية :**

**National Data :**

The national data expresses the country in a total and comprehensive way and through which countries can conduct comparisons between each others and giving an image of the state's economic, social and environmental situation. International institutions, organizations and authorities are concerned with national data when reviewing and assessing a country's economic and social situation.

In the light of the previous definition, the standards of choosing national data are as follows :

- 1 - Data should be aggregated which means that it expresses the country's activities as a whole and describes the economic or social or environmental situation of the country.
- 2 - Data should be issued by a national or international authority which has credibility for disseminating and accessing data .
- 3 - Data should have a definite periodicity in issuance.

The Ministry of Economic Development previously ( Ministry of Planning and International Cooperation) currently in Egypt has started at the beginning of 1999 to adapt the new United Nations System for National Accounts (SNA.93) then it adapted modern technology through the direct connection between the Sector of National Accounts (in the Ministry of Economic Development Previously) and the other statistical sources, at the head is CAPMAS, Ministry of Finance, Ministry of Agriculture and Land Reclamation, Ministry of Foreign Trade(former) Ministry of Industry and Trade(currently).The

تعبر البيانات القومية عن الدولة بصورة شاملة وكلية والتي تستطيع الدول من خلالها أن تجرى المقارنات بين بعضها البعض وتعطى صورة عن الواقع الإقتصادي والإجتماعى والبيئى للدولة ، والتي تهتم بها المؤسسات والمنظمات والهيئات الدولية عند إستعراض وتقييم الوضع الإقتصادي والإجتماعى لدولة ما . وفى ضوء التعريف السابق تكون معايير إختيار البيانات القومية كما يلى :

- ١ - أن يكون البيان كلياً ، أى يعبر عن أنشطة الدولة بصورة شاملة ويصف الوضع الإقتصادي أو الإجتماعى أو البيئى للدولة .
- ٢ - أن يصدر عن جهة قومية أو دولية لها مصداقية فى نشر وإتاحة البيانات .
- ٣ - أن يكون له دورية محددة فى الإصدار .

وقد بدأت وزارة التنمية الإقتصادية سابقاً (وزارة التخطيط والتعاون الدولى حالياً) فى مصر مطلع عام ١٩٩٩ فى تطبيق أحدث نظام للأمم المتحدة الحديث للحسابات القومية ١٩٩٣ ثم أدخلت التكنولوجيا الحديثة عن طريق الربط المباشر بين قطاع الحسابات القومية (بوزارة التنمية الإقتصادية سابقاً) والمصادر الإحصائية الأخرى وعلى رأسها الجهاز المركزى للتعبئة العامة والإحصاء ، وزارة المالية، وزارة الزراعة وإستصلاح الأراضى، وزارة التجارة الخارجية (سابقاً) ووزارة الصناعة



Central Bank of Egypt and etc... One of the most important objectives of the project for developing national accounts is to enable using P.Cs and softwares for directly preparing these accounts and tables which save much time and effort as well as helping the rapid provision of data in the appropriate time according to the international Special Data Dissemination Standards(SDDS).

#### Some Definitions

- 1 - **Gross Domestic Product (GDP) by market prices** : what is being produced of commodities and services in the community by current prices excluding the category of commodities and services requirements .
- 2 - **Real Growth Rate of GDP** : Annual GDP increase rate by fixed prices which are expressed by following equation :  
(Value of GDP for the current year - value of GDP for the previous year / (value of GDP for the previous year) x 100 .
- 3 - **Gross National Income** : The GDP added to the net revenue of income and output factors.
- 4 - **Per capita average of GNP** : one of the economic development measures which is defined as the individual's share of the total GNP: (gross national income by current prices)/( population number inside the country)
- 5 - **National saving**: total national income - final consumption.
- 6 - **Local saving**: GDP - final consumption .

والتجارة(حالياً)، البنك المركزي المصري ... الخ ، ومن أهم أهداف مشروع تطوير الحسابات القومية توفير إمكانية إستخدام الحاسبات الآلية والبرامج الجاهزة فى تركيب هذه الحسابات والجداول مباشرة مما يوفر الكثير من الوقت والجهد ويساعد على سرعة توفير البيانات فى الوقت المناسب وفقاً للمعايير الدولية الخاصة بالنشر.

#### بعض التعريفات

- ١ - **الناتج المحلى الإجمالى بسعر السوق** : ما أنتجه المجتمع من سلع وخدمات بالأسعار الجارية مستبعداً فئة المستلزمات السلعية والخدماتية .
- ٢ - **معدل النمو الحقيقى للناتج المحلى الإجمالى** : معدل الزيادة السنوية فى الناتج المحلى الإجمالى مقوماً بالأسعار الثابتة ويعبر عنها بالمعادلة الآتية :  
(قيمة الناتج المحلى الإجمالى للسنة الحالية - قيمة الناتج المحلى الإجمالى للسنة السابقة) / (قيمة الناتج المحلى الإجمالى للسنة السابقة) x ١٠٠ .
- ٣ - **الدخل القومى الإجمالى** : الناتج المحلى الإجمالى مضافاً إليه صافى عوائد عوامل الدخل مع الخارج .
- ٤ - **متوسط دخل الفرد** : أحد مقاييس التنمية الإقتصادية ويعرف على أنه نصيب الفرد من الدخل القومى الإجمالى: الدخل القومى الإجمالى مقوماً بالأسعار الجارية/عدد السكان داخل الدولة .
- ٥ - **الإدخار القومى** : الدخل القومى الإجمالى - الإستهلاك النهائى .
- ٦ - **الإدخار المحلى** : الناتج المحلى الإجمالى - الإستهلاك النهائى .



(At Current Prices &amp; Bn L.E. )

(بالاسعار الجارية والمليار جنيه)

Item	11/10	10/09	09/08	08/07	07/06	06/05	05/04	04/03	03/02	البيان
<b>Resources</b>										<b>الموارد</b>
GDP at Factor Production Cost	1 309.9	1 150.6	994.1	855.3	710.4	581.1	506.5	456.3	390.6	الناتج المحلي الإجمالي بتكلفة عوامل الإنتاج
Net Indirect Taxes	61.9	56	48.1	40.2	34.4	36.6	32.0	29.0	26.9	صافي الضرائب غير المباشرة
<b>GDP at Market Prices</b>	<b>1 371.8</b>	<b>1 206.6</b>	<b>1 042.2</b>	<b>895.5</b>	<b>744.8</b>	<b>617.7</b>	<b>538.5</b>	<b>485.3</b>	<b>417.5</b>	<b>الناتج المحلي الإجمالي بسعر السوق</b>
Commodities & Services Imports	335.6	320.8	329.3	346.0	259.4	195.0	175.6	143.6	101.8	الواردات من السلع والخدمات
<b>Total Resources</b>	<b>1 707.4</b>	<b>1 527.4</b>	<b>1 371.5</b>	<b>1 241.5</b>	<b>1 004.2</b>	<b>812.7</b>	<b>714.1</b>	<b>628.9</b>	<b>519.3</b>	<b>مجموع الموارد</b>
<b>Uses</b>										<b>الاستخدامات</b>
Final Private Consumption	11 035.9	899.8	793.1	647.6	539.2	436.1	385.3	347.8	304.9	الإستهلاك النهائي الخاص
Final Governmental Consumption	155.0	134.7	118.3	97.5	84.4	75.9	68.6	61.9	52.9	الإستهلاك النهائي الحكومي
<b>Total Final Consumption</b>	<b>1 190.9</b>	<b>1 034.5</b>	<b>911.4</b>	<b>745.1</b>	<b>623.6</b>	<b>512.0</b>	<b>453.9</b>	<b>409.7</b>	<b>357.8</b>	<b>مجموع الإستهلاك النهائي</b>
Investments	229.1	231.8	197.1	199.5	155.3	115.7	96.5	79.6	68.1	الاستثمارات
Change in Inventory	5.4	3.5	2.9	1.0	0.0	0.0	0.3	2.6	2.4	التغير في المخزون
<b>Total Expenditures on Investments</b>	<b>234.5</b>	<b>235.3</b>	<b>200.0</b>	<b>200.5</b>	<b>155.3</b>	<b>115.7</b>	<b>96.8</b>	<b>82.2</b>	<b>70.5</b>	<b>جملة الانفاق على الاستثمار</b>
Commodities & Services Exports	282.0	257.6	260.1	295.9	225.3	185.0	163.4	137.0	91	الصناعات من السلع والخدمات
<b>Total Uses</b>	<b>1 707.4</b>	<b>1 527.4</b>	<b>1 371.5</b>	<b>1 241.5</b>	<b>1 004.2</b>	<b>812.7</b>	<b>714.1</b>	<b>628.9</b>	<b>519.3</b>	<b>مجموع الاستخدامات</b>

شكل رقم (1-19)

Figure (19-1)

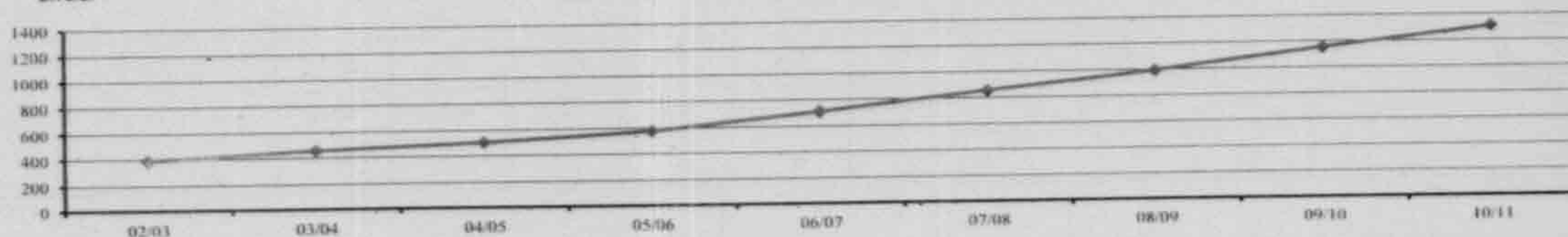
بالمليار جنيه  
Bn L.E.الناتج المحلي الإجمالي بتكلفة عوامل الإنتاج بالاسعار الجارية (11/10 - 03/02)  
GDP at Factor Production Cost At Current Prices (02/03 - 10/ 11)



NO. (19-2)

## GROWTH RATES OF RESOURCES &amp; WHOLE USAGE OF THE EGYPTIAN ECONOMY

(02/03 - 10/11)

(At Current prices) (%)

جدول رقم ( 2-19 )

معدلات النمو للموارد والاستخدامات الكلية للاقتصاد المصري (03/02 - 11/10)

(بالاسعار الجارية) (%)

Item	أولى	أولى	قطري	قطري	قطري	قطري	قطري	قطري	قطري	البيان
	Prelim.	Prelim.	Actu.	Actu.	Actu.	Actu.	Actu.	Actu.	Actu.	
	11/10	10/09	09/08	08/07	07/06	06/05	05/04	04/03	03/02	
<b>Resources</b>										<b>الموارد</b>
Total Resources	10.9	11.4	10.5	23.6	23.6	13.8	13.5	21.1	11.7	مجموع الموارد
Gross Domestic Product at factor cost	13.8	15.7	16.2	20.4	22.3	14.7	11.0	16.8	10.2	الناتج المحلي الاجمالي بتكلفة عوامل الانتاج
Net indirect taxes	9.3	16.4	19.7	16.9	-6.0	14.4	10.3	7.8	10.2	صافي الضرائب غير المباشرة
Gross Domestic Product by market prices	13.6	15.8	16.4	20.2	20.6	14.7	11.0	16.2	10.2	الناتج المحلي الاجمالي بسعر السوق
Imports of goods and services	0.6	-2.6	-4.8	33.4	33.0	11.0	22.3	41.1	18.5	الواردات من السلع والخدمات
<b>Uses</b>										<b>الاستخدامات</b>
Total uses	10.9	11.4	10.5	23.6	23.6	13.8	13.5	21.1	11.7	مجموع الاستخدامات
Private final consumption	15.7	13.5	22.5	20.1	23.6	13.2	10.8	14.1	9.1	الاستهلاك النهائي الخاص
Governmental final consumption	16.6	13.9	21.3	15.5	11.2	10.6	10.8	17.0	10.9	الاستهلاك النهائي الحكومي
Total final Consumption	15.8	13.5	22.3	19.5	21.8	12.8	10.8	14.5	9.4	مجموع الاستهلاك النهائي
Investment	-2.9	17.6	-1.2	28.5	34.2	19.9	21.2	16.9	0.9	الاستثمار
Total expenditure on investment	-3.3	17.7	-0.2	29.1	34.2	19.5	17.8	16.6	3.4	جملة الإنفاق على الاستثمار
Goods and services exports	4.1	-1.0	-12.1	31.3	21.8	13.2	19.3	50.5	31.1	الصناعات من السلع والخدمات

Source: Ministry of Planning &amp; International Cooperation

## RESOURCES &amp; WHOLE USAGE OF THE EGYPTIAN ECONOMY (06/07 - 10/11)

(At Constant Prices &amp; Ba L.E. )

(بالاسعار الثابتة بالمليار جنيه)

Item	11/10	10/09	09/08	08/07	07/06	البيان
						<u>الموارد</u>
<u>Resources</u>						
Total Resources	1 166.4	1 138.9	1 104.5	1 125.7	1 004.2	مجموع الموارد
GDP at Factor Production Cost	854.0	837.7	796.9	761.4	710.4	الناتج المحلي الإجمالي بتكلفة عوامل الإنتاج
Net Indirect Taxes	40.0	40.7	38.6	36.7	34.4	مساوي الضرائب غير المباشرة
GDP at Market Prices	894.0	878.4	835.5	798.1	744.8	الناتج المحلي الإجمالي بسعر السوق
Commodities & Services Imports	272.4	260.5	269.0	327.6	259.4	الواردات من السلع والخدمات
						<u>الاستخدامات</u>
<u>Uses</u>						
Total Uses	1 166.4	1 138.9	1 104.5	1 125.7	1 004.2	مجموع الاستخدامات
Final Private Consumption	658.7	625.0	602.5	570.1	539.2	الإستهلاك النهائي الخاص
Final Government Consumption	98.7	94.7	91.0	86.2	84.4	الإستهلاك النهائي الحكومي
Total Final Consumption	757.4	719.7	693.5	656.3	623.6	مجموع الإستهلاك النهائي
Investments	162.8	172.5	160.1	178.3	155.3	الاستثمارات
Change in Inventory	2.6	3.5	2.9	1.0	0.0	التغير في المخزون
Total Expenditures on Investments	165.4	176.0	163.0	179.3	155.3	جملة الأفاق على الاستثمار
Commodities & Services Exports	243.6	243.2	248.0	290.1	225.3	المصدرات من السلع والخدمات



NO. (19-4)

## GROWTH RATES OF RESOURCES &amp; WHOLE USAGE OF THE EGYPTIAN ECONOMY (07/08 - 10/11)

(At Constant prices) (%)

جدول رقم ( 4-19 )

معدلات النمو للموارد والاستخدامات الكلية للاقتصاد المصري

(11/10 - 08/07)

(بالأسعار الثابتة) (%)

Item	11/10	10/09	09/08	08/07	البيان
<b>Total Resources</b>	<b>2.4</b>	<b>3.1</b>	<b>-1.9</b>	<b>12.1</b>	<b>مجموع الموارد</b>
<b>Resources</b>					<b>الموارد</b>
Gross Domestic Product at factor cost	1.9	5.1	4.7	7.2	الناتج المحلي الاجمالي بتكلفة عوامل الانتاج
Net indirect taxes	-1.7	5.4	5.2	6.7	صافي الضرائب غير المباشرة
Gross Domestic Product by market prices	1.8	5.1	4.7	7.1	الناتج المحلي الاجمالي بسعر السوق
Imports of goods and services	4.6	-3.2	-17.9	26.3	الواردات من السلع والخدمات
<b>Total uses</b>	<b>2.4</b>	<b>3.1</b>	<b>-1.9</b>	<b>12.1</b>	<b>مجموع الاستخدامات</b>
<b>Uses</b>					<b>الاستخدامات</b>
Private final consumption	5.4	3.7	5.7	5.7	الاستهلاك النهائي الخاص
Governmental final consumption	4.2	4.1	5.6	2.1	الاستهلاك النهائي الحكومي
Total final Consumption	5.2	3.8	5.7	5.2	مجموع الاستهلاك النهائي
Investment	-5.6	7.7	-10.2	14.8	الاستثمار
Total expenditure on investment	-6.0	8.0	-9.1	15.5	جملة الانفاق على الاستثمار
Goods and services exports	0.2	-1.9	-14.5	28.8	الصناعات من السلع والخدمات

Source: Ministry of Planning &amp; International Cooperation

المصدر: وزارة التخطيط والتعاون الدولي

NO. (19-5)

GROSS DOMESTIC PRODUCT AT FACTOR PRODUCTION COST  
BY ECONOMIC INDUSTRY ( 07/08 - 10/11)

التقاع المحلي الاجملى بتكلفة عوامل الإنتاج طبقا للنشاط الاقتصادي ( 11/10 - 08/07 )

( بالاسعار الجارية والمليون جنيه )

(At Current Prices &amp; Mil. L.E.)

Industry	11/10			10/09			09/08			08/07			النشاط الاقتصادي
	الجملة	خاص	عام	الجملة	خاص	عام	الجملة	خاص	عام	الجملة	خاص	عام	
	Total	Private	Public	Total	Private	Public	Total	Private	Public	Total	Private	Public	
<b>Total</b>	1309 905.7	815 421.5	494 484.2	1150 619.6	721 585.8	429 033.8	994 055.1	614 847.0	379 208.1	855 301.8	520 729.1	334 572.7	<b>الاجملى</b>
Agriculture, Forestry & Fishery	190 159	190 126	33.3	160 970	160 941	29	135 465	135 440	25	113 104	113 083	21	الزراعة والغابات والصيد
<b>Mining:</b>	195 136	36 168	158 968	165 747	30 103	135 644	147 966	26 187	121 780	133 674	22 236	111 438	الاستخراجات :
A-Crude Oil	81 566	12 024	69 542	68 538	9 943	58 595	61 759	9 049	52 710	56 722	8 077	48 645	أ- بترول خام
B- Gas	108 206	19 389	88 817	92 538	16 026	76 512	82 206	13 596	68 610	73 495	11 098	62 397	ب- غاز
C- Others	5 364	4 755	609	4 671	4 134	537	4 001	3 542	460	3 457	3 061	396	ج- استخراجات اخرى
<b>Manufacturing:</b>	216 184	180 989	35 195	194 290	163 206	31 084	164 523	138 134	26 389	139 003	117 034	21 969	الصناعات التحويلية:
A- Oil refining	14 829	7 065	7 764	12 516	6 018	6 498	10 257	4 895	5 362	7 922	3 563	4 359	أ- تكرير البترول
B- Others	201 355	173 924	27 431	181 774	157 188	24 586	154 266	133 239	21 027	131 081	113 471	17 610	ب- تحويلية اخرى
Electricity	16 832	2 416	14 416	14 897	2 292	12 605	13 043	2 048	10 995	11 507	1 821	9 686	كهرباء
Water	3 775	0	3 775	3 390	0	3 390	2 977	0	2 977	2 659	0	2 659	مياه
Sanitation	0 937	0	937	843	0	843	743	0	743	661	0	661	الصرف الصحي
Construction & Building	60 070	52 902	7 168	52 609	46 304	6 305	44 026	38 855	5 171	36 780	32 452	4 328	تشهد و بناء
Transport & Storage	53 351	39 835	13 516	47 400	35 358	12 042	40 962	30 492	10 471	34 790	25 614	9 176	نقل وتخزين
Communications	37 301	24 835	12 466	34 818	23 386	11 432	31 185	20 939	10 246	27 151	18 311	8 839	الاتصالات
Information	2 718	1 761	957	2 427	1 576	851	2 129	1 382	748	1 747	1 136	611	المعلومات
Suez canal	29 311	0	29 311	25 803	0	25 803	26 826	0	26 826	28 729	0	28 729	قناة السويس
Wholesale & Retail Trade	150 658	146 002	4 656	133 774	129 668	4 106	113 398	109 845	3 553	93 382	90 309	3 073	تجارة الجملة والتجزئة

Continued



GROSS DOMESTIC PRODUCT AT FACTOR PRODUCTION COST  
BY ECONOMIC ACTIVITY ( 07/08 - 10/11)

الناتج المحلي الاجمالي بتكلفة عوامل الإنتاج طبقا للنشاط الاقتصادي (11/10 - 08/07)

(At Current Prices &amp; Mil. L.E.)

( بالاسعار الجارية والمليون جنيه )

Industry	*11/10			10/09			09/08			08/07			النشاط الاقتصادي
	الجملة	خاص	عم	الجملة	خاص	عم	الجملة	خاص	عم	الجملة	خاص	عم	
	Total	Private	Public	Total	Private	Public	Total	Private	Public	Total	Private	Public	
Brokerage & Subsidiary Activities	44 834	14 690	30 144	41 174	14 076	27 098	36 125	12 311	23 814	31 756	10 900	20 856	الوساطة المالية والانشطة المساندة
Insurance	4 283	1 454	2 829	3 855	1 416	2 439	3 246	1 176	2 070	2 876	648	2 228	التأمين
Social Insurance	43 344	0	43 344	37 666	0	37 666	32 443	0	32 443	28 499	0	28 499	التأمينات الاجتماعية
Restaurants and Hotels	41 755	41 299	456	40 028	39 636	392	34 382	34 040	342	32 424	32 116	308	المطاعم والفنادق
Real Estate Activities	34 066	32 614	1 452	30 262	28 964	1 298	26 575	25 443	1 132	23 334	22 351	983	الانشطة العقارية :
A-Property	17 324	16 772	552	15 398	14 904	494	13 506	13 071	435	11 933	11 541	392	أ. الملكية العقارية
B- Business Services	16 742	15 842	900	14 864	14 060	804	13 069	12 372	697	11 401	10 810	591	ب. خدمات الأعمال
General Government	133 688	0	133 688	114 974	0	114 974	98 575	0	98 575	79 737	0	79 737	الحكومة العامة
Education, Health & Personal Services	51 503	50 330.5	1 172.9	45 694	44 660	1 033	39 466	38 557	909	33 490	32 719	772	خدمات التعليم، الصحة والخدمات الشخصية
A-Education	14 558	14 558	0	12 828	12 828	0	11 133	11 133	0	9 492	9 492	0	أ. التعليم
B- Health	16 595	15 475	1 120	14 797	13 810	987	12 971	12 102	869	10 961	10 222	739	ب. الصحة
C- Other Services	20 350	20 297.5	52.9	18 069	18 022	46	15 362	15 322	40	13 038	13 005	33	ج. الخدمات الأخرى

Source: Ministry of Planning &amp; International Cooperation

(At Current Prices) (%)

Industry	2011/2010			2010/2009			2009/2008			النشاط الاقتصادي
	الجملة	خاص	عام	الجملة	خاص	عام	الجملة	خاص	عام	
	Total	Private	Public	Total	Private	Public	Total	Private	Public	
Total	13.8	13.0	15.2	19.8	17.4	13.1	16.2	18.1	13.3	الاجمالي العام
Agriculture, Forestry & Fishery	18.1	18.1	16.8	18.8	18.8	16.3	19.8	19.8	16.1	الزراعة والغابات وصيد الاستخراجات :
Mining:	17.7	20.1	17.2	12.0	15.0	11.4	10.7	17.8	9.3	أ- بترول خام
A-Crude Oil	19.0	20.9	18.7	11.0	9.9	11.2	8.9	12.0	8.4	ب- غاز
B-Gas	16.9	21.0	16.1	12.6	17.9	11.5	11.9	22.5	10.0	ج- استخراجات اخرى
C-Others	14.8	15.0	13.4	16.7	16.7	16.8	15.8	15.7	16.1	الصناعات التحويلية :
Manufacturing:	11.3	10.9	13.2	18.1	18.2	17.8	18.4	18.0	20.1	أ- تكرير البترول
A- Oil refining	18.5	17.4	19.5	22.0	22.9	21.2	29.5	37.4	23.0	ب- تحويلية اخرى
B- Others	10.8	10.6	11.6	17.8	18.0	16.9	17.7	17.4	19.4	كهرباء
Electricity	13.0	5.4	14.4	14.2	11.9	14.6	13.3	12.5	13.5	مياه
Water	11.4	-	11.4	13.9	-	13.9	12.0	-	12.0	الصرف الصحي
Sanitation	11.2	-	11.2	13.5	-	13.5	12.5	-	12.5	تشهيد و بناء
Construction & Building	14.2	14.2	13.7	19.5	19.2	21.9	19.7	19.7	19.5	نقل وتخزين
Transport & Storage	12.6	12.7	12.2	15.7	16.0	15.0	17.7	18.9	14.1	الاتصالات
Communications	7.1	6.2	9.0	11.6	11.7	11.6	14.9	14.3	15.9	المعلومات
Information	12.0	11.7	12.5	14.0	14.0	13.8	21.9	21.6	22.3	فئة الموبس
Suez canal	13.6	-	13.6	-3.8	-	-3.8	-6.6	-	-6.6	تجارة الجملة و التجزئة
Wholesale & Retail Trade	12.6	12.6	13.4	18.0	18.0	15.6	21.4	21.6	15.6	الوساطة المالية والانشطة المساعده
Brokerage & Subsidiary Activities	8.9	4.4	11.2	14.0	14.3	13.8	13.8	12.9	14.2	التأمين
Insurance	11.1	10.5	11.4	18.8	20.4	17.8	12.9	81.5	-7.1	التأمينات الاجتماعية
Social Insurance	15.1	-	15.1	16.1	-	16.1	13.8	-	13.8	الطعام والفنادق
Restaurants and Hotels	4.3	4.2	16.2	16.4	16.4	14.7	6.0	6.0	11.2	الانشطة العقارية :
Real Estate Activities	12.6	-18.6	-52.4	13.9	13.8	14.6	13.9	13.8	15.1	أ- الملكية العقارية
A-Real Estate Property	12.5	12.5	11.7	14.0	14.0	13.5	13.2	13.3	11.1	ب- خدمات الاصل
B-Business Services	12.6	12.7	11.9	13.7	13.6	15.4	14.6	14.5	17.8	الحكومة العامة
General Government	16.3	-	16.3	16.6	-	16.6	23.6	-	23.6	خدمات التعليم والصحة والخدمات الشخصية
Education, Health & Personal Services	-15.2	-15.2	-15.6	15.8	15.8	13.7	17.8	17.8	17.8	أ- التعليم
A-Education	13.5	13.5	-	15.2	15.2	-	17.3	17.3	-	ب- الصحة
B- Health	12.2	12.1	13.5	14.1	14.1	13.5	18.3	18.4	17.6	ج- الخدمات الاخرى
C- Others	12.6	12.6	14.0	17.6	17.6	17.2	17.8	17.8	21.5	المصدر: وزارة التخطيط والتعاون الدولي



NO. (19-7)

## GROSS DOMESTIC PRODUCT AT FACTOR PRODUCTION COST BY INDUSTRY

(08/09 - 10/11)

(At Constant Prices &amp; Mil. L.E.)

جدول رقم (7-19)

الناتج المحلي الاجمالي بتكلفة عوامل الإنتاج طبقا للنشاط الاقتصادي (11/10 - 09/08)

(بالاسعار الثابتة والمليون جنيه)

Industry	11/10			10/09			09/08			النشاط الاقتصادي
	الجملة	خاص	عم	الجملة	خاص	عم	الجملة	خاص	عم	
	Total	Private	Public	Total	Private	Public	Total	Private	Public	
Total	853 970.2	534 329.8	319 640.4	837 770.3	527 516.0	310 254.3	796 836.1	495 878.3	300 957.8	الاجمالي
Agriculture, Forestry & Fishery	113278.8	1 132 56.9	21.9	1 102 77.1	1 102 56.0	21.1	1 065 74.2	1 065 54.0	20.2	الزراعة والغابات والصيد
Mining:	115378.0	21508.0	93870.0	114713.0	21070.0	93643.0	113726.7	20435.1	93 291.6	الاستخراجات:
A- Crude Oil	48207.0	7126.0	41081.0	47055.0	6951.0	40104.0	47388.0	7066.0	40 322.0	أ- بترول خام
B- Gas	63676.0	11 291.0	52 385.0	64 221.0	11 082.0	53 139.0	63 072.0	10484.0	52 588.0	ب- غاز
C- Others	3495.0	3 091.0	404.0	3 437.0	3 037.0	0 400.0	3 266.7	2885.1	381.6	ج- استخراجات اخرى
Manufacturing:	133484.0	112 485.0	20 999.0	134 764.0	113 647.0	21 117.0	128 268.9	107950.7	20 318.2	الصناعات التحويلية:
A- Oil refining	6070.0	2 777.0	3 293.0	6 099.0	2 731.0	3 368.0	6 111.0	2725.0	3 386.0	أ- تكرير البترول
B- Others	127414.0	109 708.0	17 706.0	128 665.0	110 916.0	17 749.0	122 157.9	105225.7	16 932.2	ب- تحويلية اخرى
Electricity	12443.2	1 385.2	11 058.0	11 910.0	1 508.0	10 402.0	11 201.0	1536.0	9 665.0	كهرباء
Water	3057.0	0 000.0	3 057.0	2 927.0	0.0	2 927.0	2 739.5	0.0	2 739.5	مياه
Sewage	732.0	0	732.0	702.2	0.0	702.2	662.2	0.0	662.2	الصرف الصحي
Construction & Building	45625.0	40 652.0	4 973.0	44 007.0	39 230.0	4 777.0	38 888.2	34 608.1	4 280.1	تشهد و بناء
Transport & Storage	37041.0	27 611.0	9 430.0	36 313.0	27 158.0	9 155.0	33 990.3	25 368.8	8 621.5	نقل وتخزين
Communications	36576.0	25 834.0	10 742.0	34 294.0	24 164.0	10 130.0	30 259.0	20 817.8	9 441.2	الاتصالات
Information	1852.0	1 201.0	651.0	1 800.8	1 165.4	635.4	1 690.6	1 095.2	595.4	المعلومات
Suez canal	28234.0	0 000.0	28 234.0	25 328.5	0.0	25 328.5	26 075.0	0.0	26 075.0	قناة السويس
Wholesale & Retail Trade	90 846.0	87 582.0	3 264.0	89 465.0	86 277.0	3 188.0	84 333.9	81 333.0	3 000.9	تجارة الجملة والتجزئة

Continued

## GROSS DOMESTIC PRODUCT AT FACTOR PRODUCTION COST BY INDUSTRY

الناتج المحلي الاجمالي بتكلفة عوامل الإنتاج طبقا للنشاط الاقتصادي ( 09/08 - 11/10 )

(08/09 - 10/11)

( بالاسعار الثابتة والمليون جنيه )

(At Constant Prices &amp; Mil. L.E.)

Industry	11/10			10/09			09/08			النشاط الاقتصادي
	الجملة	خاص	عام	الجملة	خاص	عام	الجملة	خاص	عام	
	Total	Private	Public	Total	Private	Public	Total	Private	Public	
Brokerage & Subsidiary Activities	33 166.0	11 520.0	21 646.0	32 630.0	11 313.0	21 317.0	31 002.7	10 775.9	20226.8	الوساطة المالية والانشطة المساعدة
Insurance	2849.0	0 629.0	2 220.0	2 775.0	615.0	2 160.0	2 640.8	584.2	2056.6	التأمين
Social Insurance	30255.0	0 000.0	30 255.0	29 016.0	0.0	29 016.0	27 328.0	0.0	27328.0	التأمينات الاجتماعية
Restaurants and Hotels	33561.0	33 229.0	0 332.0	35 648.8	35 328.8	320.0	31 831.4	31 534.0	297.4	المطاعم والفنادق
Real Estate Activities	24253.0	23 251.0	1 002.0	23 486.0	22 511.0	975.0	22 531.4	21 589.7	941.7	الانشطة العقارية :
A-Property	12595.0	12 186.0	0 409.0	12 134.0	11 739.0	395.0	11 640.0	11 257.0	383.0	أ- الملكية العقارية
B- Business Services	11658.0	11 065.0	0 593.0	11 352.0	10 772.0	580.0	10 891.4	10 332.7	558.7	ب- خدمات الاعمال
General Government	76337.0	0 000.0	76 337.0	73 651.0	0.0	73 651.0	70 644.0	0.0	70644.0	الحكومة العامة
Education, Health & Personal Services	35002.2	34 185.7	0 816.5	34 061.9	33 272.8	789.1	32 448.3	31 695.8	752.5	خدمات التثقيف، الصحة والخدمات الشخصية
A-Education	9839.0	9 839.0	0 000.0	9 578.0	9 578.0	0.0	9 151.9	9 151.9	0.0	أ- التثقيف
B- Health	11410.0	10 628.0	0 782.0	11 117.0	10 361.0	756.0	10 586.6	9 865.5	721.1	ب- الصحة
C- Other Services	13753.2	13 718.7	0 034.5	13 366.9	13 333.8	33.1	12 709.0	12 678.4	30.6	ج- الخدمات الاخرى



NO.( 19-8)

## GROWTH RATE OF GROSS DOMESTIC PRODUCT BY INDUSTRY

(07/08 - 10/11) (%)

(At Constant Prices)

جدول رقم ( 8 - 19 )

معدل النمو للناتج المحلي الإجمالي بتكلفة عوامل الإنتاج طبقا للنشاط الاقتصادي (11/10-08/07) (%)

( بالأسعار الثابتة )

Industry	2011/2010			2010/2009			2009/2008			2008/2007			النشاط الاقتصادي
	الجملة	خاص	عام	الجملة	خاص	عام	الجملة	خاص	عام	الجملة	خاص	عام	
	Total	Private	Public	Total	Private	Public	Total	Private	Public	Total	Private	Public	
Total	1.9	1.3	3.0	5.1	6.4	3.1	4.6	5.2	3.5	7.2	8.0	5.8	الإجمالي العام
Agriculture, Forestry & Fishery	2.7	2.7	3.8	3.5	3.5	4.5	3.2	3.2	3.1	3.3	3.3	4.3	الزراعة والغابات والصيد
Mining:	0.6	2.1	0.2	0.9	3.1	0.4	5.9	11.7	4.7	3.6	4.8	3.4	الاستخراجات:
A-Crude Oil	2.4	2.5	2.4	-0.7	-1.6	-0.5	4.9	7.3	4.5	2.6	6.4	1.9	أ- بترول خام
B-Gas	-0.8	1.9	-1.4	1.8	5.7	1.0	6.8	17.3	4.9	4.4	3.8	4.5	ب- غاز
C-Others	1.7	1.8	1.0	5.2	5.3	4.8	4.0	4.0	3.8	4.4	4.2	6.6	ج- استخراجات اخرى
Manufacturing:	-0.9	-1.0	-0.6	5.1	5.3	3.9	3.7	4.0	2.5	8.0	8.2	6.9	المصناعات التحويلية:
A- Oil refining	-0.5	1.7	-2.2	-0.2	0.2	-0.5	-4.2	-0.4	-7.1	5.4	7.2	4.0	أ- تكرير البترول
B- Others	-1.0	-1.1	-0.2	5.3	5.4	4.8	4.2	4.1	4.6	8.2	8.3	7.6	ب- تحويلية اخرى
Electricity	4.5	-8.1	6.3	6.3	-1.8	7.6	5.2	-0.2	6.1	7.8	-0.2	9.2	كهرباء
Water	4.4	0.0	4.4	6.8	0.0	6.8	7.0	0.0	7.0	7.2	0.0	7.2	مياه
Sewage	4.2	0.0	4.2	6.0	0.0	6.0	6.1	0.0	6.1	2.2	0.0	2.2	المصرف الصحي
Construction & Building	3.7	3.6	4.1	13.2	13.4	11.6	11.4	11.5	11.0	15.7	16.4	10.1	تشييد وبناء
Transport & Storage	2.0	1.7	3.0	6.8	7.1	6.2	6.4	6.7	5.6	7.6	7.5	7.7	نقل وتخزين
Communications	6.7	6.9	6.0	13.3	16.1	7.3	14.6	15.8	12.0	14.5	16.9	9.8	الاتصالات
Information	2.8	3.1	2.5	6.5	6.4	6.7	-27.4	-45.8	6.8	4.9	4.6	5.4	المعلومات
Suez canal	11.5	0.0	11.5	-2.9	0.0	-2.9	-7.2	0.0	-7.2	16.4	0.0	16.4	قناة السويس
Wholesale & Retail Trade	1.6	1.5	2.6	6.1	6.1	6.2	5.9	5.9	5.5	8.0	8.0	7.8	تجارة الجملة والتجزئة
Brokerage & Subsidiary Activities	1.6	1.8	1.5	5.2	5.0	5.4	4.6	4.5	4.7	7.6	7.9	7.5	الوساطة المالية والانشطة المساعدة
Insurance	2.7	2.3	2.8	5.1	5.3	5.0	4.2	3.3	4.4	4.5	4.5	4.4	التأمين
Social Insurance	4.3	0.0	4.3	6.2	0.0	6.2	5.3	0.0	5.3	6.8	0.0	6.8	التأمينات الاجتماعية
Restaurants and Hotels	-5.9	-5.9	3.8	12.0	12.0	7.6	1.3	1.2	6.2	21.5	21.7	5.9	المطاعم والفنادق
Real Estate Activities	3.3	3.3	2.8	4.2	4.3	3.5	3.8	3.8	3.3	3.7	3.7	3.7	الانشطة العقارية:
A- Property	3.8	3.8	3.5	4.2	4.3	3.1	3.6	3.6	3.5	3.7	3.6	3.8	أ- الملكية العقارية
B- Other Real Estate	2.7	2.7	2.2	4.2	4.3	3.8	3.9	3.9	3.2	3.7	3.7	3.7	ب- خدمات الاصل
General Government	3.7	0.0	3.7	4.3	0.0	4.3	3.1	0.0	3.1	2.7	0.0	2.7	الحكومة العامة
Education, Health & Personal Services	2.8	2.7	3.5	5.0	5.0	4.9	4.8	4.8	3.4	5.2	5.1	5.5	خدمات التعليم، الصحة والخدمات الشخصية
A-Education	2.7	2.7	0.0	4.7	4.7	0.0	4.0	4.0	0.0	5.1	5.1	0.0	أ- التعليم
B- Health	2.6	2.6	3.4	5.0	5.0	4.8	4.5	4.5	3.3	5.1	5.0	5.6	ب- الصحة
C- Others	2.9	2.9	4.2	5.2	5.2	5.4	5.6	5.6	6.3	5.3	5.3	3.2	ج- الخدمات الاخرى

Source: Ministry of Planning &amp; International Cooperation

المصدر: وزارة التخطيط والتعاون الدولي

## EXPENDITURE ON GDP AT PRICES 2006/2007 (07/08 - 10/11)

Item	معدل النمو (%)				الهيكل (%)				القيمة (بالمليار جنيه)				البيان
	Growth Rate (%)				Structure (%)				Value ( in Bill. LE )				
	11/10	10/09	09/08	08/07	11/10	10/09	09/08	08/07	11/10	10/09	09/08	08/07	
<u>GDP at Market Price</u> (2 +5-6)	1.8	5.1	4.7	7.2	100.0	100.0	100.0	100.0	894.0	878.5	835.5	798.1	الناتج المحلي الإجمالي بسعر السوق (6-5+2)
<u>Total Domestic Expenditure</u> (3 +4)	2.7	4.9	2.5	7.3	103.2	102.3	102.5	104.7	922.5	898.4	856.5	835.6	إجمالي الإتفاق المحلي (4+3)
<u>Final Consumption</u>	4.4	5.0	5.7	5.2	84.4	82.9	83.0	82.2	754.2	728.5	693.5	656.3	الإستهلاك النهائي
Private Final Consumption	4.5	5.1	5.7	5.7	75.3	72.1	72.1	71.4	655.5	633.4	602.5	570.1	الإستهلاك النهائي الخاص
Government Final Consumption	3.8	4.5	5.6	2.1	11.0	10.8	10.9	10.8	98.7	95.1	91.0	86.2	الإستهلاك النهائي الحكومي
<u>Gross Capital Formation</u>	-4.4	4.2	-9.1	15.5	18.8	19.4	19.5	22.5	168.3	169.9	163.0	179.3	التكوين الرأسمالي الإجمالي
Investments	-5.6	3.9	-10.2	15.5	18.2	19.0	19.2	22.5	162.9	166.4	160.1	179.3	الاستثمارات
Change In Stocks	...	...	...	0.0	0.6	0.4	0.3	0.0	5.4	3.5	2.9	0.0	التغير في المخزون
<u>Commodity And Service Exports</u>	4.6	-3.0	-14.5	28.8	28.1	27.4	29.7	36.3	251.6	240.6	248.0	290.1	الصناعات والسلع والخدمات
<u>Imports of Goods And Services</u>	7.5	-3.2	-17.9	26.3	31.3	29.7	32.2	41.0	280.1	260.5	269.0	327.6	الواردات والسلع والخدمات
<u>Gross Domestic Savings</u> (1-3)	-10.4	5.6	0.1	17.0	15.6	17.1	17.0	17.8	139.8	150.0	142.0	141.8	الإسفار المحلي الإجمالي (3-1)



SECTION -20

الباب العشرون

الإستثمار العربي والأجنبي



**ARAB & FOREIGN INVESTMENT**



## SECTION (20) ARAB AND FOREIGN INVESTMENT

This section sheds light upon investment in Egypt which data source is The General Authority for Investment and Free Zones which is responsible of organising investment projects in the State .

The Authority approves establishing of new companies and on the expansion and increase in the capitals of established companies , whether these companies had been established according to the law no. (8) of 1997 ( Inside Egypt - free zones) or according to the law no. (159) of 1981.

Nine public free zones supplied with utilities and infrastructure have been established in 9 different governorates (Cairo - Alexandria - Port-said - Suez - Ismailia - Damietta - 6th October - Menoufia - Qena) in addition to the underconstruction public free zones such as Badr City / (Cairo-suez desert road). Investment of the private free zones are conducted by establishing private free zones in any governorate according to law.

This section data including :

- Net direct foreign investments.
- Investment companies according to investment laws .
- Flows in issued capital of companies.
- Egyptians & Foreigners contributions in issued capitals

### Note

Some of figures in this Section may differ from same figures in previous issues due to revision & changes of General Authority for Investment and Free Zones to its data in Governorates.

## الباب العشرون الإستثمار العربى والأجنبى

يلقى هذا الباب الضوء على الإستثمار فى مصر والذي يتم الحصول على بياناته من الهيئة العامة للإستثمار والمناطق الحرة. وهى الهيئة المسئولة عن تنظيم المشروعات الإستثمارية فى الدولة.

تقوم الهيئة بالمرافقة على تأسيس الشركات الجديدة وكذا الموافقة على توسعات وزيادات فى رؤوس أموال الشركات القائمة سواء كانت مقامة طبقاً للقانون (٨) لسنة ١٩٩٧ (داخل البلاد - المناطق الحرة) أو طبقاً للقانون (١٥٩) لسنة ١٩٨١ .

وقد تم إنشاء عدد ٩ مناطق حرة عامة مجهزة بالمرافق والبنية الأساسية فى تسع محافظات مختلفة وهى (القاهرة - الأسكندرية - بورسعيد - السويس - الإسماعيلية - دمياط - السادس من أكتوبر - المنوفية - قنا) بالإضافة إلى مناطق حرة عامة تحت الإنشاء مثل المنطقة العامة بمدينة بدر / (طريق القاهرة السويس الصحراوى) . ويتم الإستثمار بنظام المناطق الحرة الخاصة عن طريق إقامة مناطق حرة خاصة فى أى محافظة وفقاً للقانون .

وتشتمل بيانات هذا الباب على :

- صافى الإستثمارات الأجنبية المباشرة .
- الشركات الإستثمارية طبقاً لقوانين الإستثمار.
- التدفقات فى رأس المال المصدر للشركات .
- مساهمات المصريين والأجانب فى رؤوس الأموال المصدرة .

### ملاحظة

بعض بيانات هذا الباب قد تختلف عن نفس البيانات فى إصدارات سابقة بسبب مراجعة الهيئة العامة للإستثمار والمناطق الحرة لبياناتها بالمحافظات.



## INVESTMENT COMPANIES ACCORDING TO INVESTMENT LAWS (04/05 - 11/12)

الشركات الإستثمارية طبقاً لقوانين الإستثمار (05/04 - 12/11)

(Value:Mil. L.E)

القيمة : بالمليون جنيه

Type of Investment	12/11		11/10		10/09		09/08		08/07		07/06		06/05		05/04		نوع الإستثمار
	رأس المال المصدر	عدد الشركات	رأس المال المصدر	عدد الشركات	رأس المال المصدر	عدد الشركات	رأس المال المصدر	عدد الشركات	رأس المال المصدر	عدد الشركات	رأس المال المصدر	عدد الشركات	رأس المال المصدر	عدد الشركات	رأس المال المصدر	عدد الشركات	
	Issued Capital	No. of Comp.	Issued Capital	No. of Comp.	Issued Capital	No. of Comp.	Issued Capital	No. of Comp.	Issued Capital	No. of Comp.	Issued Capital	No. of Comp.	Issued Capital	No. of Comp.	Issued Capital	No. of Comp.	
Total	11 974.44	7 008	13 467.30	6 210	19 152.22	7 270	15 256.48	6 292	23 116.94	7 957	36 902.38	6 048	11 287.61	3 871	17 796.03	6 288	الإجمالي
Internal investment companies	6 274.19	3 283	7 317.7	2 730	10 462.63	3 575	7 653.68	2 958	12 688.77	4 468	25 210.34	3 494	5 272.73	1 906	13 264.67	4 746	شركات الإستثمار الداخلي
Free Zones Companies	1 021.94	43	839.56	49	511.18	45	647.65	60	3 482.7	126	4 888.89	153	2 054.55	138	2 208.87	117	شركات المناطق الحرّة
Law No.159/81 Companies	4 678.31	3 682	5 310.04	3 431	8 178.41	3 650	6 960.21	3 274	6 945.47	3 363	6 803.15	2 401	3 960.33	1 827	2 322.49	1 425	شركات القانون 81 لسنة 81

Figure (20-1)

إجمالي قيمة التدفقات في تأسيس الشركات (05/04 - 12/11)

شكر رقم (1-20)

بالمليون جنيه  
MIL. L.E.

Total Flows Value in Establishing Companies (04/05-11/12)

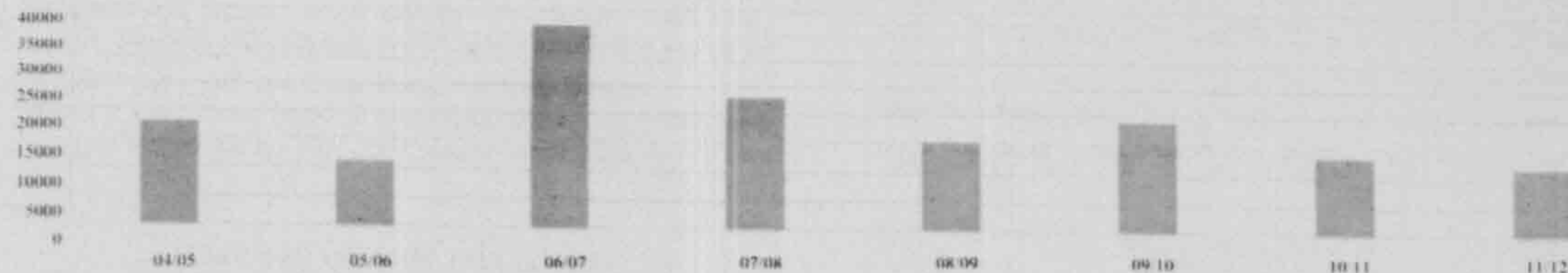

(جدول رقم (20-2))

NO. (20-2)

FLows IN ISSUED CAPITAL OF COMPANIES ESTABLISHED BY INTERNAL INVESTMENT SECTOR (05/06 - 11/12)

التدفقات في رأس المال المصدر للشركات التي تم تأسيسها بنظام الاستثمار الداخلي طبقا للقطاع (12/11 - 06/05)

القيمة : بالمليون جنيه

(Value: Mil. L.E)

SECTORS	12/11		11/10		10/09		09/08		08/07		07/06		06/05		القطاعات
	رأس المال المصدر	عدد الشركات	رأس المال المصدر	عدد الشركات	رأس المال المصدر	عدد الشركات	رأس المال المصدر	عدد الشركات	رأس المال المصدر	عدد الشركات	رأس المال المصدر	عدد الشركات	رأس المال المصدر	عدد الشركات	
	Issued Capital	No. of Comp.	Issued Capital	No. of Comp.	Issued Capital	No. of Comp.	Issued Capital	No. of Comp.	Issued Capital	No. of Comp.	Issued Capital	No. of Comp.	Issued Capital	No. of Comp.	
Total	6 274.19	3 283	7 317.72	2 730	10 462.62	3 574	7 653.68	2 958	12 688.77	4 467	25 210.34	3 495	5 272.73	1 906	الاجمالي
Communication & IT	166.68	440	130.69	319	190.22	405	188.08	323	114.04	191	10 074.22	159	413.94	140	الاتصالات وتكنولوجيا المعلومات
Constructional	1 981.57	455	2 094.92	384	3 000.70	435	1 363.63	259	2 423.17	609	799.42	32	34.2	23	الانشائية
Financial	58	2	0	0	5	1	31	3	525.3	30	1 615.16	448	94.6	43	التمويلية
Service	307.58	339	435.81	275	1 625.76	584	539.36	585	876.01	798	973.65	478	403.64	199	الخدمية
Agricultural	817.11	410	629.26	373	909.46	540	1 490.53	628	2 043.89	1 047	1 478.20	821	328.07	268	الزراعية
Tourist	570.96	218	1 436.9	263	2 311.04	404	1 930.66	170	2 326.45	169	3 917.68	134	1 512.34	146	السياحية
Manufacturing	2 372.29	1 419	2 590.14	1 116	2 420.44	1 205	2 110.42	990	4 379.91	1 623	6 352.01	1 423	2 485.94	1 087	الصناعية

شكل رقم (20-2)

تطور التدفقات في رأس المال المصدر للشركات التي تم تأسيسها بنظام الاستثمار الداخلي لبعض القطاعات (12/11 - 06/05)  
Flows In Issued Capital of Companies Established by Internal Investment of some sectors (05/06-11/12)

بالمليون جنيه  
Mil. L.E

12000

10000

8000

6000

4000

2000

0

05/06

06/07

07/08

08/09

09/10

10/11

11/12

■ communication &amp; IT الاتصالات وتكنولوجيا المعلومات

■ Service الخدمية

■ Manufacturing الصناعية



NO.( 20-3)

**FLAWS IN ISSUED CAPITAL OF COMPANIES ESTABLISHED AT FREE ZONES SYSTEM BY SECTOR (05/06 - 11/12)**

(Value: Mil. L.E)

جدول رقم (20-3)

التدفقات في رأس المال المصدر للشركات التي تم تأسيسها بنظام المناطق الحرة طبقاً للقطاع (06/05 - 12/11)

القيمة : بالمليون جنيه

Sector	12/11		11/10		10/09		09/08		08/07		07/06		06/05		القطاع
	رأس المال المصدر	عدد الشركات	رأس المال المصدر	عدد الشركات	رأس المال المصدر	عدد الشركات	رأس المال المصدر	عدد الشركات	رأس المال المصدر	عدد الشركات	رأس المال المصدر	عدد الشركات	رأس المال المصدر	عدد الشركات	
	Issued Capital	No. of Comp.	Issued Capital	No. of Comp.	Issued Capital	No. of Comp.	Issued Capital	No. of Comp.	Issued Capital	No. of Comp.	Issued Capital	No. of Comp.	Issued Capital	No. of Comp.	
Total	1 021.9	43	839.56	49	511.18	45	647.7	60	3 482.7	125	4 888.9	153	2 054.6	138	الأجمالي
Communication & IT	6.01	2	0	0	8.41	2	5.63	3	6.5	2	43.7	8	74.53	6	الاتصالات وتكنولوجيا المعلومات
Constructional	0	0	0	0	0	0	0	0	1.15	1	0	0	0	0	الانشائية
Financial	0	0	0	0	67.94	1	38.05	2	636.75	5	195.5	8	805	2	التسوية
Service	861.24	27	0	22	290.73	28	311.82	29	1 358.9	62	2 600.7	61	556.16	62	الخدمة
Agricultural	0	0	278.06	0	0	0	0	0	0	0	57.5	1	5.27	2	الزراعية
Turistic	-	-	-	-	-	-	-	-	-	-	-	-	-	-	السياحية
Manufacture	154.69	14	561.5	27	144.1	14	292.15	26	1 479.4	55	1 991.5	75	613.59	66	الصناعية

Figure (20-3)

اجمالي قيمة التدفقات في رأس المال المصدر لشركات المناطق الحرة لبعض القطاعات (06/05 - 12/11)  
Total Flows in Issued Capital of Companies Free Zones of Some Sectors (05/06 - 11/12)

شكل رقم (20-3)

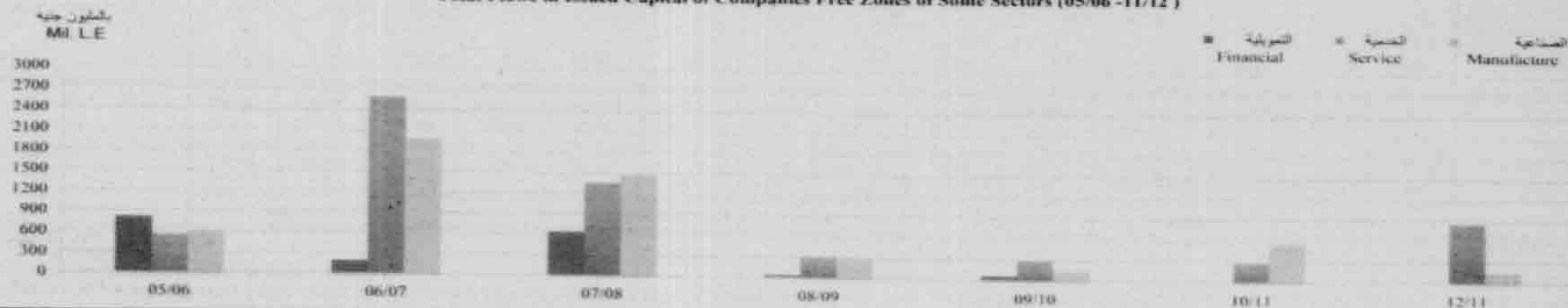

Source: General Authority of Investment &amp; Free Zones

المصدر : الهيئة العامة للإستثمار و المناطق الحرة

التدفقات في رأس المال للشركات التي تم تأسيسها طبقاً للقانون 159 لسنة 81 وفقاً  
 للقطاع (11/10- 06/05)  
 BY SECTOR (05/06 - 10/11)

القيمة : بالمليون جنيه

(Value: Mil. L.E)

Sector	11/10		10/09		09/08		08/07		07/06		06/05		القطاع
	قيمة التدفقات في التأسيس	عدد الشركات	قيمة التدفقات في التأسيس	عدد الشركات	قيمة التدفقات في التأسيس	عدد الشركات	قيمة التدفقات في التأسيس	عدد الشركات	قيمة التدفقات في التأسيس	عدد الشركات	قيمة التدفقات في التأسيس	عدد الشركات	
	Flows Value in Establishing	No. of Comp.	Flows Value in Establishing	No. of Comp.	Flows Value in Establishing	No. of Comp.	Flows Value in Establishing	No. of Comp.	Flows Value in Establishing	No. of Comp.	Flows Value in Establishing	No. of Comp.	
Total	5 310	3 431	8 176	3 650	6 954	3 274	6 955	3 363	6 802	2 401	3 972	1 827	الاجملى
Communication & IT	65	145	161	131	103	146	139	151	284	116	59	69	الاتصالات وتكنولوجيا المعلومات
Constructional	1 513	507	2 032	595	1 946	532	2 368	679	1 893	440	786	228	الانشائية
Financial	109	17	1 711	6	962	26	396	45	301	19	1 189	29	التمويلية
Service	2 837	2 446	1 995	2 518	2 799	2 162	1 762	1 888	1 733	1 385	1 018	1 088	الخدمية
Agricultural	187	53	269	54	202	72	238	92	186	76	70	37	الزراعية
Tourist	337	144	1 136	208	551	191	859	214	1 785	173	340	191	السياحية
Manufacture	263	119	872	138	396	145	1 192	294	621	192	510	185	الصناعية

المصدر : الهيئة العامة للإستثمار و المناطق الحرة



## EGYPTIANS &amp; FOREIGNERS CONTRIBUTIONS IN ISSUED CAPITALS (07/08-11/12)

مساهمات المصريين والأجانب في رؤوس الأموال المصدرة (08/07 - 12/11)

القيمة : بالمليون جنيه

(Value: Mil. L.E)

Item	12/11			11/10			10/09			09/08			08/07			البيان
	أجانب	عرب	مصريون	أجانب	عرب	مصريون	أجانب	عرب	مصريون	أجانب	عرب	مصريون	أجانب	عرب	مصريون	
	Foreigners	Arab	Egyptians	Foreigners	Arab	Egyptians	Foreigners	Arab	Egyptians	Foreigners	Arab	Egyptians	Foreigners	Arab	Egyptians	
Total	7 228.31	4 220.72	29 701.4	7 634.74	5 702.8	37 923.7	12 131.1	12 377.8	61 614.1	12 703.9	14 076.2	47 782.2	23 738.4	13 083.5	50 347.9	الإجمالي العام
<b>Establishment</b>	<b>التأسيس</b>															
Total Establishment	724.2	1 170.24	10 080	1 112.33	1 391.2	10 963.8	1 253.48	1 116.68	16 782.1	2 578.42	1 444.43	11 238.7	2 454.52	5 361.11	15 301.3	إجمالي تأسيس
Internal Investment	553.21	960.72	4 760.26	521.5	683.79	6 112.41	810.84	668.11	8 983.68	1 805.41	569.23	5 279.04	1 128.02	4 083.15	7 477.6	استثمار داخلي
Law 159	146.79	200.05	4 331.48	199.79	653.21	4457.04	213.41	414.42	7550.58	547.67	832.72	5579.82	405.67	1 143.56	5 396.2	قانون 159
Free Zones	24.20	9.47	988.27	391.04	54.2	394.32	229.23	34.15	247.81	225.34	42.48	380	920.83	134.4	2 427.5	مناطق حرة
<b>Expansions</b>	<b>التوسعات</b>															
Total Expansions	6 504.11	3 050.48	19 621.4	6 522.41	4 312.5	26 960.5	10 878.5	11 261.5	44 832	10 125.5	12 632.5	36 544.5	21 284.0	7 721.44	35 047.5	إجمالي التوسعات
Internal Investment	2 494.43	1 483.43	11 696	2 856.3	2 898.11	18 620.7	8 343.22	9 922.27	17 100.8	5 312.28	9 458.71	17 700.80	7 203.18	5 407.29	16 561.4	استثمار داخلي
Law 159	3 909.62	1 559.62	6 733.49	3 663.61	1 406.1	7 830.69	2 529.43	1 288.7	27 348.8	4 773.35	3 074.08	16 859.50	13 889.7	2 304.88	17 696.9	قانون 159
Free Zones	100.06	7.43	1 191.92	2.5	7.39	508.58	5.0	50.15	382.43	39.83	98.94	1 983.3	191.09	9.27	788.27	مناطق حرة

SECTION -21

الباب الحادى والعشرون

إحصاءات البيئة

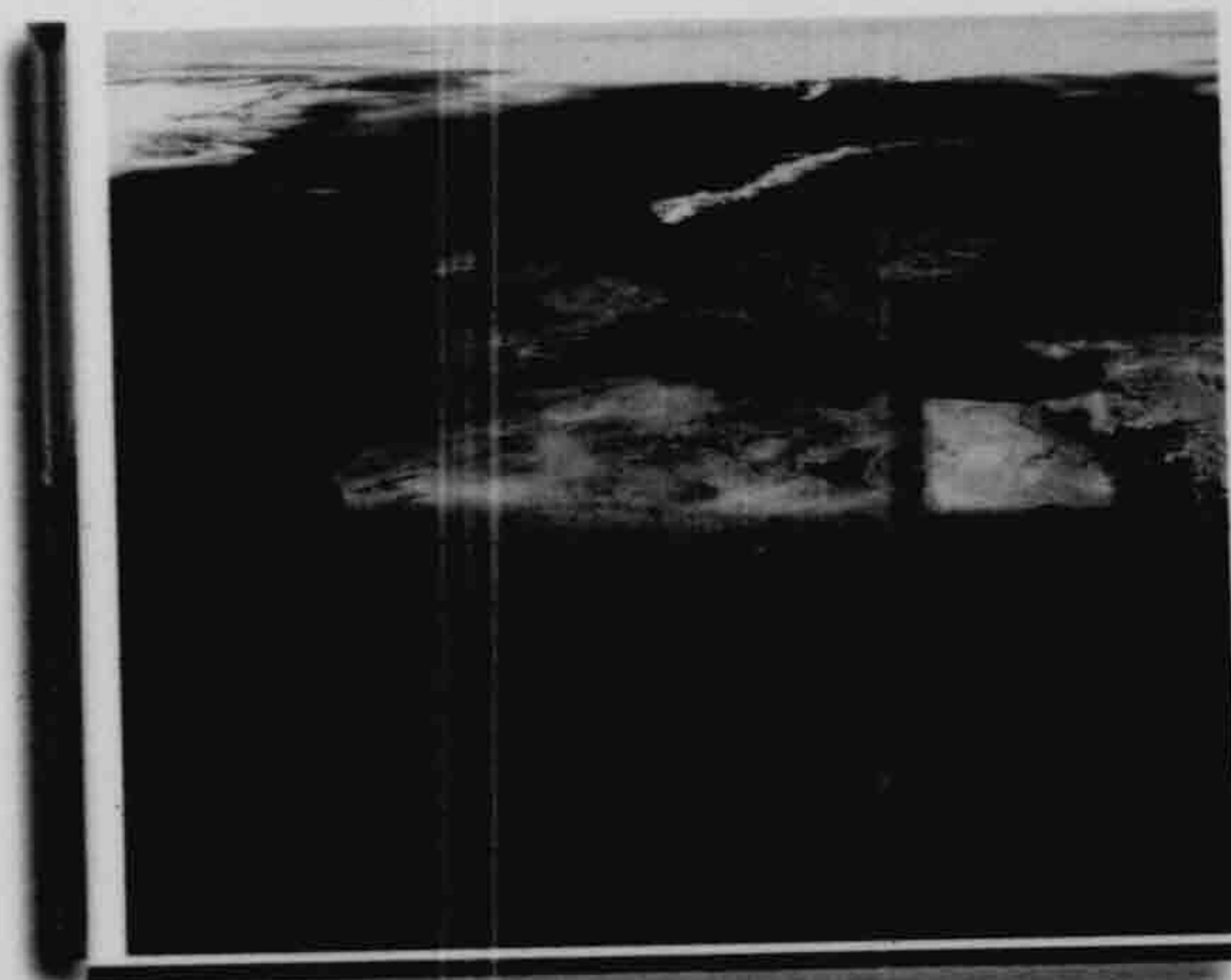

**ENVIRONMENTAL STATISTICS**



## SECTION (21) ENVIRONMENTAL STATISTICS

The issue of environmental protection takes an important care with the state. So, lot of laws and important decisions that care with the Egyptian environment have been issued. The most important one is law No. (4) in 1994 which considered the most important and comprehensive law of environment in Egypt. The issue of environment protection is taking an interest, as demonstrated by constitutional amendments to the previous law, which were issued in March 2007 article no.(59) the duty of environment protection and national law regulates the necessity to preserve the environment in line with global guidelines emphasize that the right to have a clean environment is the basic right of the citizen.

In this context, Ministry for Environment has been established to control pollution sources and to fight them. Some specialized agencies and national associations that work in the field of environment used to cooperate with it.

Also, the Environmental Affaris Agency was established which its main mission is planning and applying the environmental policies.

### Data sources :

Some Ministries and public authorities which are Ministry of State for Environmental Affairs, Ministry of Health & Population (Environmental Monetary Center) , in addition to, CAPMAS related bullitens.

Data of this section includeing that :

- Preserves .
- Area of gardens & public Parks.
- Shrub forests which had been irrigated by treated sewage.
- Waste & recycling rice straw.
- Annual average of air pollution and in River Nile.
- Water Balance .
- Seduimentation & Drying.
- Garbage in Governorates .
- Petroleum Production & Natural gas consumption.

## الباب الحادى والعشرون إحصاءات البيئة

تحتفي قضية حماية البيئة باهتمام متزايد فقد صدرت العديد من القوانين والقرارات الهامة المعنية بالبيئة المصرية ومن أهمها القانون رقم (٤) لسنة ١٩٩٤ وهو قانون شامل للبيئة فى مصر، والتعديلات التي اجريت في مارس ٢٠٠٧ للقانون السابق حيث نصت المادة (٥٩) على أن حماية البيئة واجب وطني وينظم القانون التدابير اللازمة للحفاظ على البيئة تمسبا مع التوجهات العالمية التي تؤكد أن الحق في بيئة نظيفة هو من صميم الحقوق الأساسية للمواطن . كما تم إنشاء وزارة للبيئة لتقوم بمراقبة مصادر التلوث ومكافحته وبعاونها في ذلك بعض الأجهزة المختصة والجمعيات الأهلية العاملة في مجال البيئة . كما أنشئ جهاز شئون البيئة مهمته الأساسية رسم السياسات البيئية وتطبيقها .

### مصادر البيانات

عدة وزارات وهيئات عامة ومن أهمها وزارة الدولة لشئون البيئة . مركز الرصد البيئى بوزارة الصحة والسكان بالاضافة إلى نشرات الجهاز ذات الصلة.

وتتضمن بيانات هذا الباب إلى:

- المحميات الطبيعية .
- مساحة الحدائق والمتنزهات العامة .
- الغابات الشجرية التي تروى بمياه الصرف الصحى المعالج .
- المخلفات وإعادة تدوير قش الأرز .
- المتوسطات السنوية للملوثات الهواء ، مياه نهر النيل .
- الميزان المائى .
- أحواض الترسيب والتجفيف .
- القمامة بالمحافظات .
- إستهلاك المنتجات البترولية والغاز الطبيعى .
- الإنبعاثات من غاز ثانى أكسيد الكربون .



NO. (21-1)  
PRESERVES BY TYPE AND AREA UP TO 2011

Area: km<sup>2</sup>

Governorate/Preserve Name	المساحة Area	المحافظة/ اسم المحمية
<b>Grand Total (29)</b>	<b>149 659.5</b>	<b>الأجمالي العام للمحميات (29)</b>
<b>1-Marine Protected Areas (6):</b>		
<b>South Sinai</b>		
Ras Mohamed, Thoran & Sanafor Islands	850	رأس محمد و جزيرتي ثوران و سانفور
Nabaq	600	نق (ياهن + ماء)
Abu Galum	500	أبو جالوم (ياهن + ماء)
<b>Red Sea</b>		
Wadi El Gemal - Hamatta	7 450	وادي الجمال (محافظة)
Elba	35 600	عبل
Northern Islands Of Red Sea	1 991	الجزر الشمالية للبحر الأحمر
<b>Matrouh<sup>(1)</sup></b>		
El Salloum Gulf	383	خليج السلوم
<b>Total (7)</b>	<b>47 374</b>	<b>الجملة (7)</b>
<b>2-Wet land Protected Areas (8):</b>		
<b>North Sinai</b>		
Zaranik & Singat El-Bardawil	230	الزرائق و منحة البرنويل
<b>Port Said</b>		
Ashtum El-Gamil & Tenoe Island	180	اشطوم الغميل و جزيرة تينوي
<b>Kafr el Shiekh</b>		
Burullus Lake	460	بحيرة البرلس
<b>Matrouh</b>		
El Omayed	700	المعيد
<b>Fayoum</b>		
Qarun Lake	1 385	بحيرة قارون
Wadi el Rayan	1 759	وادي الريان
<b>Ain</b>		
Saluga & Ghazal Islands and small islands in between	0.5	جزر سالوجا و غزال و الجزر الصغيرة بينهما
<b>Different governorates</b>		
Nile Islands (144 Islands)	160	جزر نهر النيل (144 جزيرة)
<b>Total (8)</b>	<b>4 874.5</b>	<b>الجملة (8)</b>

Cont.

جدول رقم (1-21)  
المحميات الطبيعية في مصر طبقا للنوع والمساحة حتى عام 2011  
المساحة : كم<sup>2</sup>

مساحة المحميات البحرية في مصر حتى عام 2011

Marine Protected Areas in Egypt up to 2011

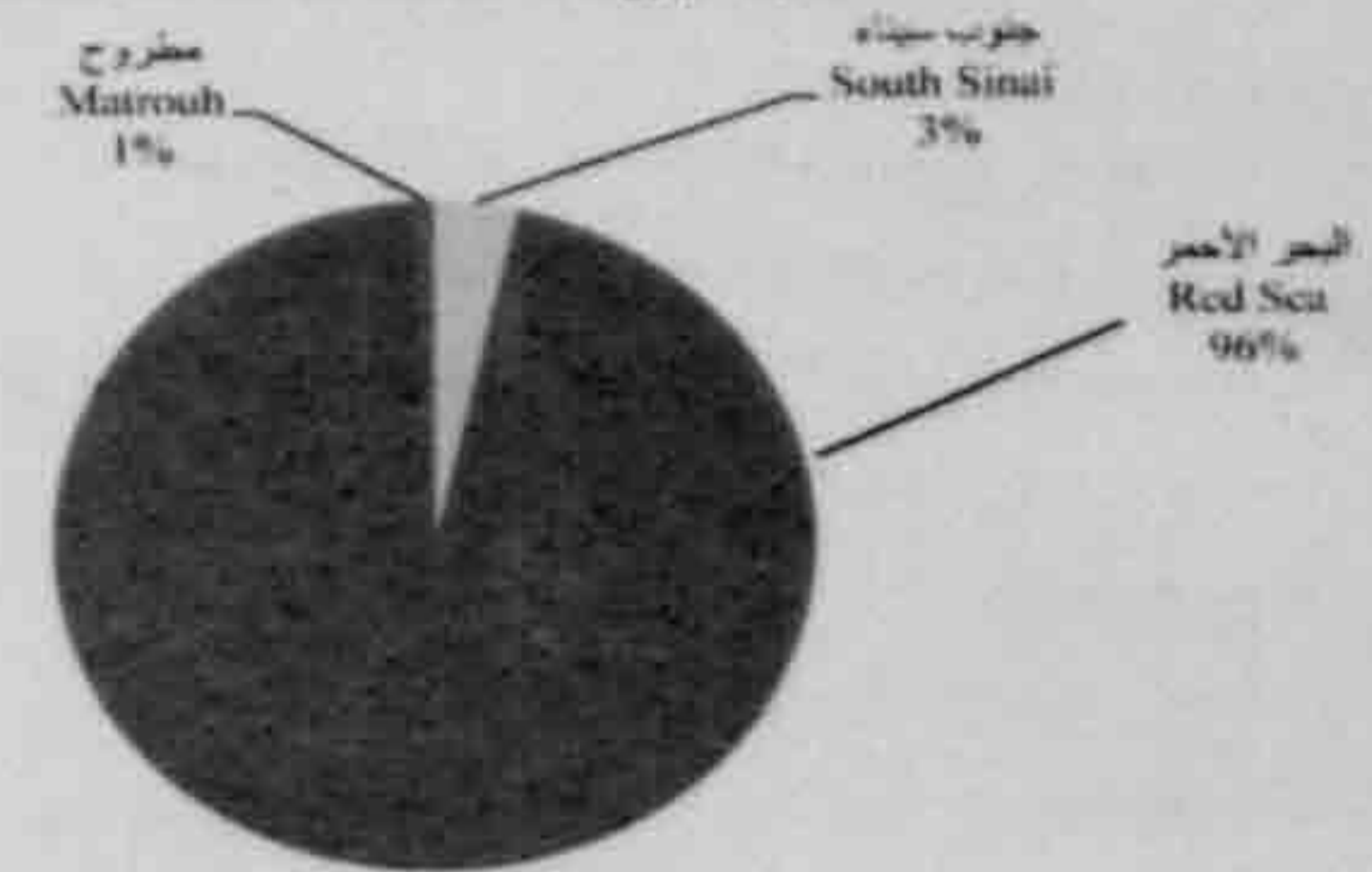

مساحة محميات الأراضي الرطبة في مصر حتى عام 2011

Wet Land Protected in Egypt up to 2011

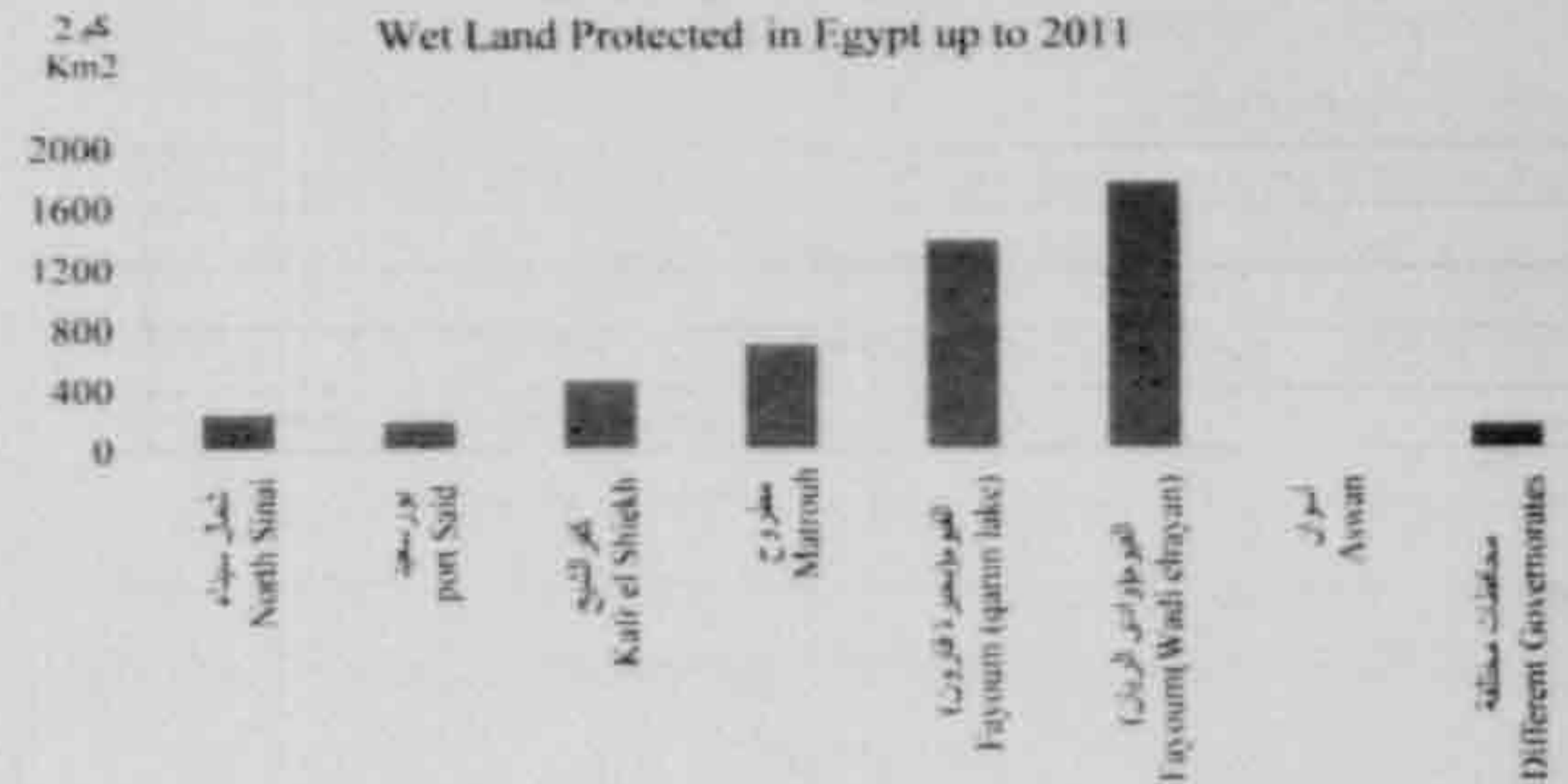



NO.(21-1) (Cont.)

PRESERVES BY TYPE AND AREA UP TO 2011

Area: km<sup>2</sup>

Item	المساحة Area	الهيكل
<b>3-Desert Protected Areas: (7)</b>		
North Sinai	8	شمال سيناء المحميات صحراوية وعددها (7)
Coastal Al-Atrush		الأحواض الساحلية
South Sinai	3 595	جنوب سيناء
Taba	4 250	طابا
St Katherine		سانت كاترين
Matrouh	7 800	مطروح
Siwa		سيوة
El-Wadi El Gidid	3 010	الوادي الجديد
White Desert		الصحراء البيضاء
Axyout	35	أسيوط
El-Wadi El-Axyouty		الوادي الأسيوطي
Aswan	30 000	أسيوط
Wadi El-Alaui		وادي الملوك
Total (7)	48 698	الجملة (7)
<b>4-Geologic Protected Areas:</b>		
Cairo	60	القاهرة
Wadi Digla	7	وادي دجلة
Petrified Forest	1	الغابة المحنونة
Giza	12	الجيزة
El Hassani Dome	1	قبة الحسن
Beni-Suef	1	بنى سويف
Wadi Sammur Cave	12	كهف وادي سمهور
Qena	1	قنا
El Dabaytu	1	الدايا
El-Wadi El Gidid	48 523	الوادي الجديد
El Gulf El Kabeer	109	الخليج الكبير
Al Wahat El Bahariyah		الواحات البحرية
Total (7)	48 713	الجملة (7)

مساحة المحميات الصحراوية في مصر حتى عام 2011

Desert Protected in Egypt up to 2011

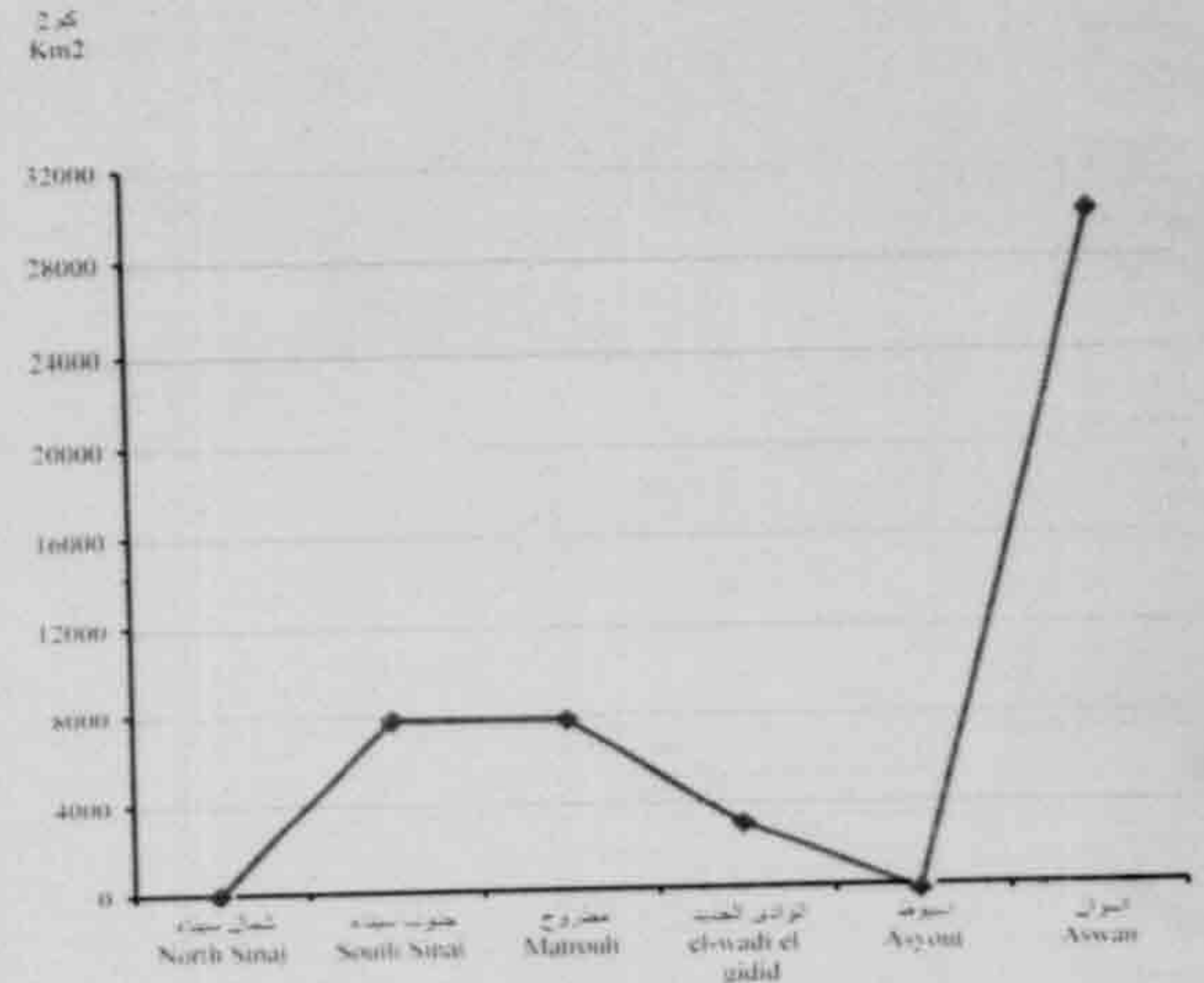

(1) محمية طبيعية جديدة بقرار رئيس مجلس الوزراء رقم 533 لسنة 2010

(1) it is a new preserve by Prime minister decree no.533 of 2010

NO. (21-2)

AREA OF GARDENS & PUBLIC PARKS IN CITIES ,BY  
GOVERNORATE IN 2010

Area : 000 M<sup>2</sup>

جدول رقم (2-21)

مساحة الحدائق والمتنزهات العامة بالمدينة طبقاً للمحافظات عام 2010

المساحة : بالالف متر مربع

Governorates	الهيئة		مساحة حدائق النباتات و المتنزهات				مساحة حدائق الحيوانات و الاسماك				المحافظات
	Total		Area of Botanical gardens & Parks		Area of zoo & Aquarium gardens						
			جهات اخرى		مجالس المدن		جهات اخرى		مجالس المدن		
			Affiliated to Others		City Councils		Affiliated to Others		City Councils		
	مساحة	عدد	مساحة	عدد	مساحة	عدد	مساحة	عدد	مساحة	عدد	
area	no.	area	no.	area	no.	area	no.	area	no.		
Total	31 502	2 652	5 336	308	25 261	2 290	716	32	189	22	اجملى الجمهورية
Cairo	8 289	481	1 810	89	6 397	382	82	10	-	-	القاهرة
Alexandria	3 155	143	276	28	2 843	113	-	-	36	2	الاسكندرية
Port-Said	885	74	104	3	652	68	103	2	26	1	بورسعيد
Suez	636	63	40	6	596	57	-	-	-	-	السويس
Helwan	716	51	50	1	631	46	35	4	-	-	حلوان
6 Octobre	86	19	13	3	73	16	-	-	-	-	6 أكتوبر
Damietta	483	29	5	6	474	22	4	1	-	-	دمياط
Dakahlia	318	129	37	20	254	98	15	10	12	1	الدقهلية
Sharkia	1 535	46	24	11	1 500	32	3	1	8	2	الشرقية
Kalyoubia	4 744	135	2 105	35	2 639	100	-	-	-	-	القليوبية
Kafr El-Sheikh	301	102	30	8	203	86	10	2	58	6	كفر الشيخ
Gharbia	211	98	27	2	178	95	-	-	6	1	الغربية
Menoufia	1 206	79	6	4	1200	75	-	-	-	-	المنوفية
Behera	487	77	30	5	449	71	-	-	8	1	البحيرة
Ismailia	1 713	112	13	6	1 700	106	-	-	-	-	الاسماعيلية
Giza	1 510	133	131	20	918	112	461	1	-	-	الجيزة
Beni-Suef	166	61	17	2	149	59	-	-	-	-	بنى سويف
Fayoum	151	34	10	2	132	28	3	1	6	3	الفيوم
Menia	821	154	22	10	799	144	-	-	-	-	المنيا
Asyout	412	76	242	14	149	61	-	-	21	1	الاسيوط
Suhag	210	80	14	3	196	77	-	-	-	-	سوهاج
Qena	378	75	2	2	376	73	-	-	-	-	قنا
Aswan	1 084	93	218	18	866	75	-	-	-	-	الاقصر
Luxor	201	26	2	1	199	25	-	-	-	-	الاقصر
Red Sea	309	48	89	5	219	42	-	-	1	1	البحر الاحمر
ElWadi ElGhidid	284	53	6	1	278	52	-	-	-	-	الوادي الجديد
Matrouh	101	35	-	-	97	33	-	-	4	2	مطروح
North Sinai	724	76	5	2	716	73	-	-	3	1	شمال سيناء
South Sinai	386	70	8	1	378	69	-	-	-	-	جنوب سيناء

Source: CAPMAS

المصدر: الجهاز المركزي للتعبئة العامة والاحصاء



SHRUB FORESTS WHICH HAD BEEN IRRIGATED BY TREATED SEWAGE BY  
LOCATION, STATION CAPACITY & IRRIGATION SYSTEM UP TO YEAR 2010

الغابات الشجرية التي تروى بمياه الصرف الصحي المعالج طبقاً للموقع وطاقة ونظام الري حتى عام  
2010

Governorates	نظام الري	%	المساحة (فدان)	عدد الغابات	المحافظات
	Irrigation System		Area (Feddan)		
<b>Total</b>		<b>100</b>	<b>12 339</b>	<b>34</b>	<b>الإجمالي</b>
Alexandria	Dropping التنقيط	0	60	1	الإسكندرية
Suez	Dropping التنقيط	3	400	1	السويس
Ismailia	Dropping التنقيط	5	600	1	الإسماعيلية
Dakahlia	Dropping التنقيط	2	200	1	الدقهلية
Menoufia	Dropping التنقيط	6	700	1	المنوفية
Giza	Dropping التنقيط	4	500	1	الجيزة
Menia	Dropping التنقيط	2	200	2	المنيا
Aryout	Dropping التنقيط	4	460	3	أسيوط
Sohag	الري بالغمر المتطور و التنقيط Developed float & dropping	11	1 367	3	سوهاج
Qena	الري بالغمر المتطور Developed Immersion	9	1 170	2	قنا
Luxor	الري بالغمر المتطور و التنقيط Developed float & droppin	15	1 884	2	الأقصر
Aswan	Dropping التنقيط	6	700	3	أسوان
Matrouh	Dropping التنقيط	2	255	1	مطروح
Red Sea	Dropping التنقيط	2	208	2	البحر الأحمر
El-Wadi El-Ghidid	الري بالغمر المتطور و التنقيط Developed float &dropping	26	3 170	7	الوادي الجديد
North Sinai	Dropping التنقيط	2	200	1	شمال سيناء
South Sinai	Dropping التنقيط	2	265	2	جنوب سيناء

No. (21-4)

**WASTE & RECYCLING RICE STRAW CULTIVATED IN SOME GOVERNORATE**  
 (2006/2007 - 2009/2010)

Unit: Ton

جدول رقم (4-21)

**المخلفات وإعادة تدوير قش الأرز المنزرع في بعض المحافظات**  
 (2010/2009 - 2007/2006)

الوحدة : طن

Governorates	2010/2009		2009/2008		2008/2007		2007/2006		المحافظات
	كمية القش التي تم تدويرها	كمية القش المنتجة	كمية القش التي تم تدويرها	كمية القش المنتجة	كمية القش التي تم تدويرها	كمية القش المنتجة	كمية القش التي تم تدويرها	كمية القش المنتجة	
	Quantity of Recycled Straw	Quantity of Produced Straw	Quantity of Recycled Straw	Quantity of Produced Straw	Quantity of Recycled Straw	Quantity of Produced Straw	Quantity of Recycled Straw	Quantity of Produced Straw	
Alexandria	348	352	4 298	4 298	11 218	11 218	7 707	7 707	الإسكندرية
Port said	23 329	31 106	13 167	30 267	20 235	43 735	0	0	بورسعيد
Damietta	94 633	112 870	128 114	129 446	58 085	133 322	78 872	132 276	دمياط
Dukahlia	534 170	574 714	600 000	720 000	347 092	456 517	414 153	458 359	الدقهلية
Sharkia	284 688	373 796	216 312	430 274	975 756	1 082 706	1 066 316	1 116 842	الشرقية
Kaliobia	7 249	10 562	16 607	19 880	لم يتم حصرها	لم يتم حصرها	20 897	56 880	القليوبية
Kafr El Sheikh	553 284	553 284	690 500	550 000	420 475	548 958	464 751	542 938	كفر الشيخ
Gharbia	149 886	209 786	128 840	253 630	277 074	343 838	298 215	362 244	الغربية
Menoufia	-	-	-	-	5 529	7 866	20 624	29 042	المنوفية
Behera	310 038	310 038	310 078	310 078	371 884	437 502	296 299	432 356	البحيرة
Ismailia	6 460	6 840	---	3 230	4 420	7 500	4 315	6 495	الإسماعيلية
Beni suef	216	290	2 492	2 492	-	-	-	-	بنى سويف
Elwadi Elgidid	5 400	5 448	-	-	-	-	-	-	الوادى الجديد
Luxor	-	-	---	---	15 000	22 000	15 000	18 000	الأقصر
Total	1 969 701	2 189 086	2 110 408	2 453 595	2 506 768	3 095 162	2 687 149	3 163 139	الإجمالي

Source : Ministry of Local Development



جدول رقم (1-5-21)

المتوسطات السنوية لمؤثرات الهواء في بعض المحافظات (2011 - 2003)

No. (21-5-1)

ANNUAL AVERAGE OF AIR POLLUTION IN SOME GOVERNORATES (2003 - 2011)

الوحدة: ميكرو جرام / م<sup>3</sup>

Governorates	الجسيمات الصخرية المسطحة (PM <sub>10</sub> )									الرصاص (PB)								المحافظات	
	2011	2010	2009	2008	2007	2006	2005	2004	2003	2011	2010	2009	2008	2007	2006	2005	2004		2003
Cairo	282	398.2	348.00	305.30	351.59	305.34	247.00	289.20	303.71	0.11	0.04	0.12	0.13	0.118	0.128	0.173	0.285	0.278	القاهرة
Alexandria	146	198.8	215.00	189.80	190.75	202.08	150.33	153.86	161.50	0.05	0.04	0.44	0.13	0.087	0.085	0.14	0.225	0.185	الإسكندرية
Port Said	293	---	---	---	279.50	---	---	---	---	---	---	0.05	0.040	0.150	0.031	---	---	---	بورسعيد
Suez	---	---	---	---	---	---	---	---	---	---	---	---	---	---	0.048	0.071	---	0.057	السويس
Damietta	154	150.0	---	---	---	---	---	---	---	0.08	0.03	0.04	0.080	0.033	0.047	0.059	0.155	---	دمياط
Dakahlia	---	---	---	---	---	---	---	---	---	---	---	0.9	---	0.457	0.056	0.053	---	0.146	الدقهلية
Sharkia	---	---	---	---	---	---	---	---	---	---	---	---	---	0.066	0.120	0.163	0.202	0.141	الشرقية
Gharbia	249	254.5	256.00	235.6	---	---	293.14	409.33	214.5	0.07	0.1	0.1	0.3	0.150	0.139	0.153	0.364	0.115	الغربية
Behera	---	---	---	---	---	---	---	---	---	---	---	---	---	0.097	---	---	---	---	البحيرة
Ismailia	---	---	---	---	---	---	---	---	---	---	---	0.02	---	0.098	---	---	---	---	الإسماعيلية
Fayoum	---	---	---	---	257.69	415.00	354.75	271.62	---	---	---	---	---	0.150	0.192	0.132	0.114	---	الفيوم
Beni suef	225	258.1	---	---	---	---	---	---	---	0.17	0.15	0.2	0.12	---	0.144	0.163	0.238	0.13	بنى سويف
Memia	203	214.0	216.00	226.40	250.60	308.09	329.73	338.59	279.8	0.05	0.08	0.1	0.16	0.137	0.164	0.24	0.166	0.165	المنيا
Assyout	---	---	256.00	350.30	263.24	259.08	173.93	237.07	264.68	---	0.9	0.2	---	0.191	0.189	0.393	0.514	0.327	أسيوط
Souhag	337	463.0	378.00	---	278.27	286.09	341.65	281.84	363.63	0.15	0.2	0.2	0.19	0.124	0.228	0.325	0.319	0.384	سوهاج
Aswan	---	---	---	---	---	---	---	---	---	---	---	---	---	---	0.176	---	0.168	0.226	أسوان

ملحوظة: الحدود المسموح بها للتعرض سنوياً:

الجسيمات المسطحة = (70) ميكرو جرام / م<sup>3</sup>

الرصاص = (1) ميكرو جرام / م<sup>3</sup>

Note: Annually Limits allowed:

PM<sub>10</sub> = 70 ( Microgram/M<sup>3</sup> )

PB = 1 ( Microgram/M<sup>3</sup> )

Unit: Microgram/M<sup>3</sup>الوحدة: ميكرو جرام / م<sup>3</sup>

Governorates	الدخان (Smoke)									الرصاص في الصمغات الصدرية المستنشقة (PBPM <sub>100</sub> )									المحافظات
	2011	2010	2009	2008	2007	2006	2005	2004	2003	2011	2010	2009	2008	2007	2006	2005	2004	2003	
Cairo	57.1	50.0	46.0	51.80	66.93	49.96	66.05	70.8	80.71	0.04	0.09	0.09	0.09	0.102	0.115	0.129	0.214	0.197	القاهرة
Alexandria	21.4	17.7	19.7	15.90	17.31	14.07	22.12	15.58	20.24	0.08	0.1	0.3	0.09	0.080	0.090	0.203	0.208	0.116	الإسكندرية
Port Said	18.5	18.5	19.3	15.95	16.70	19.23	24.27	18.28	20.02	...	...	...	0.100	...	...	...	...	...	بورسعيد
Suez	...	...	17.8	17.60	18.01	18.46	19.04	18.74	21.03	...	...	...	...	...	...	...	...	...	السويس
Damietta	23.2	18.2	26.0	17.60	19.07	22.81	23.16	21.9	24.89	0.08	0.080	...	...	...	...	...	...	...	دمياط
Dakahlia	20.6	...	26.2	28.40	20.32	23.28	28.29	...	22.92	...	...	...	...	0.100	...	...	...	...	الدقهلية
Sharkia	...	...	...	...	103.29	46.72	37.66	39.67	43.63	...	...	...	...	...	...	...	...	...	الشرقية
Kaliobia	59.1	75.6	90	77.04	70.03	65.83	65.22	51.45	29.9	...	...	...	...	...	...	...	...	...	القليوبية
Kafr El Sheikh	6.2	5.3	...	5.80	5.98	4.58	...	4.85	7.41	...	...	...	...	...	...	...	...	...	كفر الشيخ
Gharbia	92.4	85.4	17.6	22.60	25.80	24.89	43.95	47.93	163.39	...	0.05	0.07	0.17	...	...	0.083	0.325	0.076	الغربية
Behera	25.5	...	...	...	20.64	18.06	22.81	22.12	18.96	...	...	...	...	...	...	...	...	...	البحيرة
Ismailia	...	...	...	...	6.88	18.75	13.94	7.36	8.2	...	...	...	...	...	...	0.084	0.077	...	الإسماعيلية
Fayoum	55.5	...	...	...	...	...	...	...	...	...	...	...	...	0.087	0.242	...	...	...	الفيوم
Beni suef	...	57.3	53.8	58.30	65.41	39.32	35.30	29.15	38.99	0.01	0.200	...	...	...	...	...	...	...	بنى سويف
Menia	...	...	20.54	36.70	39.11	57.12	63.12	42.69	47.84	0.03	0.05	0.05	0.08	0.071	0.145	0.132	0.127	0.123	المنيا
Asyout	30.4	26.8	26.1	25.20	26.55	24.76	29.65	33.6	42	...	...	0.1	...	0.135	0.162	0.333	0.43	0.3	أسيوط
Souhag	123	118.6	104.4	81.00	94.85	74.05	95.36	88.53	116.72	0.05	0.1	0.2	...	0.065	0.165	0.217	0.178	0.195	سوهاج
Aswan	28.9	41.9	35.2	27.00	26.08	22.61	27.36	40.36	46.06	...	...	...	...	...	...	...	...	...	أسوان

Note : Annually Limits allowed:

Smoke: 60( Microgram/M<sup>3</sup> )

ملحوظة : الحدود المسموح بها للتعرض سنوياً :

الدخان : (60) ميكرو جرام / م<sup>3</sup>



## ANNUAL AVERAGE OF AIR POLLUTION IN SOME GOVERNORATES (2003 - 2011)

الوحدة: ميكرو جرام / م<sup>3</sup>Unit: Microgram/M<sup>3</sup>

Governorates	الجسيمات الكلية المعلقة (T.S.P)									ثنائي أكسيد الكبريت (SO <sub>2</sub> )									المحافظة	
	2011	2010	2009	2008	2007	2006	2005	2004	2003	2011	2010	2009	2008	2007	2006	2005	2004	2003		
Cairo	464	476.3	510.0	545.30	582.38	466.45	493.43	552.7	532.88	12.2	13.0	13.4	11.05	21.06	29.30	30.91	25.18	17.33	القاهرة	
Alexandria	270	276.0	330.0	295	346.35	284.99	363.98	324.5	355.74	19	18.1	17.7	17.30	16.75	20.94	19.65	15.77	24.38	الإسكندرية	
Port Said	680	198.6	246.0	171	890.00	145.63	...	...	...	...	...	...	...	...	...	...	...	...	بورسعيد	
Suez	...	...	...	...	...	168.00	169.41	...	259.67	...	...	11.0	1.50	4.62	11.00	11.00	7.6	8.82	السويس	
Damietta	264	198.6	220.0	219	205.09	175.73	188.31	211.6	193.1	9.4	8.6	5.4	4.20	8.17	13.35	19.89	7.72	7.26	دمياط	
Dakahlia	...	...	229.0	200	313.46	296.36	257.15	...	387.58	...	...	...	...	...	...	22.71	...	...	الدقهلية	
Sharkia	...	...	...	...	702.13	605.33	465.39	431.5	284.81	...	...	...	...	16.69	18.11	21.16	25.49	26.36	الشرقية	
Kalyoubia	...	...	...	...	...	...	...	...	...	45.1	38.5	27.0	35.10	13.27	24.91	32.06	35.38	65.79	القليوبية	
Kafr El Sheikh	...	...	...	...	...	...	...	...	...	12	10.60	...	9.00	9.15	10.14	14.42	10.54	13.51	كفر الشيخ	
Gharbia	483	452.6	418.0	527	436.67	514.98	525.04	584.3	563.4	20.3	29.0	14.8	18.80	23.08	30.67	84.07	19.7	6.07	الغربية	
Behera	...	...	...	...	254.56	340.30	250.36	267.6	243.19	20.5	...	...	...	34.36	29.33	39.63	32.8	40.21	البحيرة	
Ismailia	...	...	440.0	...	361.67	...	...	...	...	...	...	...	...	9.47	20.13	19.97	10.97	9.61	الإسماعيلية	
Fayoum	242	...	...	...	499.56	480.05	788.31	517.3	...	...	...	...	...	...	...	...	...	...	الفيوم	
Beni suef	472	499.5	581.0	495	...	467.88	421.49	441.8	506.86	...	...	...	...	...	...	...	5.08	14.79	بنى سويف	
Menia	451	472.5	469.0	513	526.83	700.45	637.04	698.2	519.38	...	...	25.2	24.80	25.08	31.92	35.07	29.45	23.26	المنيا	
Asyout	406	506.2	505.2	517	412.28	462.20	454.00	412.8	559.66	19.8	15.2	16.0	14.40	16.96	13.00	27.37	15.08	12.66	أسيوط	
Souhag	962	1155.3	872.0	810	729.63	510.99	763.10	733.4	1035.6	...	...	...	...	0.51	...	...	4.57	5.0	سوهاج	
Aswan	...	...	...	...	...	304.42	282.38	489.3	431.04	...	...	...	...	...	...	...	...	14.51	...	أسوان

ملحوظة: الحدود المسموح بها للتعرض سنوياً:

ثنائي أكسيد الكبريت = (60) ميكرو جرام/م<sup>3</sup>الجسيمات الكلية المعلقة = (90) ميكرو جرام/م<sup>3</sup>

المصدر: مركز الرصد البيئي - وزارة الصحة والسكان

Note: Annually Limits allowed:

SO<sub>2</sub> = 60(Microgram/M<sup>3</sup>)T.S.P= 90 (Microgram/M<sup>3</sup>)

Source: Environmental Observatory Center - Ministry of Health &amp; Population

## ANNUAL AVERAGE OF WATER POLLUTION INDICATORS IN NILE RIVER IN SOME GOVERNORATES (2002 - 2011)

المتوسط السنوي لمؤشرات تلوث مياه نهر النيل في بعض المحافظات (2011 - 2002)

Governorates	2011	2010	2009	2008	2007	2006	2005	2004	2003	2002	المحافظات
<b>First : (DO)</b>											<b>أولاً: الأوكسجين الذائب</b>
Greater Cairo	7.1	7.1	6.9	6.8	6.7	7.0	7.0	6	6.5	6.48	القاهرة الكبرى
Alexandria	6	6	6	5.8	5.7	5.0	4.6	5.1	5.1	5.69	الإسكندرية
Port Said	7.1	7.1	6	6.0	6.6	6.3	6.9	6.5	6.61	6.12	بورسعيد
Damietta	6.4	6.4	6	6.5	6.4	6.3	6	6	6	6.46	دمياط
Dakahlia	7	7	7.2	7.0	6.8	6.7	6.4	6	6	6.29	الدقهلية
Gharbia	6.5	6.5	6.3	6.9	6.7	6.5	7.0	6.4	6.56	6.35	الغربية
El Menofia	6.3	...	...	...	...	...	...	...	...	...	المنوفية
Beni-Suef	8	8	8	8.2	8.2	7.4	7.6	8	5.9	5.71	بنى سويف
Fayoum	7.5	7.5	7.5	7.5	7.5	-	-	-	-	-	الفيوم
Menia	8.3	8.3	8.1	8.2	8.0	7.7	7.4	7.7	7.5	7.51	المنيا
Asyout	7.8	7.8	7.7	7.7	8.0	7.5	7.9	8	8	8.00	أسيوط
Suhag	-	-	8	8.3	8.3	6.3	8.0	7.5	8	6.48	سوهاج
Aswan	6	6	6	6.0	6.0	6.3	5.7	5.3	5.82	5.89	أسوان
<b>Second : (BOD)</b>											<b>ثانياً: الأوكسجين الحيوى المستهلك</b>
Cairo	2.6	2.6	2.5	3.1	3.1	3.3	3.3	3	3.99	3.14	القاهرة
Alexandria	4	4	3.6	3.0	2.9	2.7	3	3	2.75	2.48	الإسكندرية
Port Said	1.7	1.7	1.9	2.3	3.3	0.0	3.4	0	2.62	4.62	بورسعيد
Damietta	3.8	3.8	-	5.4	5.4	6.7	6.6	6.7	0	6.17	دمياط
Dakahlia	3	3	2.7	2.9	2.9	2.6	2.5	2.3	2.5	2.57	الدقهلية
Gharbia	1.8	1.8	5.8	5.8	5.8	4.0	4.2	7	15.24	17.81	الغربية
Beni-Suef		3.1	2.9	2.5	2.5	2.2	2.1	3	1.7	1.46	بنى سويف
Fayoum	6.2	6.2	5.4	5.3	5.4	-	-	-	-	-	الفيوم
Menia	3.7	3.7	4.6	2.9	2.9	4.0	15.6	5	5	4.54	المنيا
Asyout	2.2	2.2	2.2	2.3	2.3	2.5	2.9	2.6	2.5	2.26	أسيوط
Suhag	-	-	-	3.0	3.0	5.8	3	2.9	2.85	3.07	سوهاج
Aswan	6	6	6	5.4	5.4	5.8	4.7	4.4	5.23	5.19	أسوان

(Continued)



ANNUAL AVERAGE OF WATER POLLUTION INDICATORS IN NILE RIVER IN SOME GOVERNORATES (2002 - 2011)

Governorates	2011	2010	2009	2008	2007	2006	2005	2004	2003	2002	المحافظات
<b>ثالثاً : الأوكسجين الكيمائي الممتص</b>											
<b>ثالث : (COD)</b>											
Greater Cairo	11.6	11.6	13	13.8	16.3	14.0	15.4	10.0	9.76	11.84	القاهرة الكبرى
Alexandria	23	23	23	2.4	14.9	19.5	19.5	13.8	16.8	14.94	الإسكندرية
Port Said	7.2	7.2	7.2	8.2	19.4	9.9	8.3	14	13.97	19.41	بورسعيد
Damietta	15.4	15.4	20.0	14.3	16.3	18.8	19	20	22.8	24.11	دمياط
Dakahlia	9.1	9.1	8.9	9.3	8.9	9.2	8.6	7.7	8.4	7.83	الدقهلية
Gharbia	7	7	11	7.3	19.88	11	11	13.0	21.99	25.83	الغربية
Beni-Suef	14	14	14.5	12.0	11.1	9.6	8.4	7.7	8.4	7.39	بنى سويف
Fayoum	-	-	-	-	-	-	-	-	-	-	الفيوم
Menia	7.5	7.5	7.8	5.7	5.7	7.1	25.7	8	8	6.49	المنيا
Asyout	6.3	6.3	6.2	6.4	6.8	6.6	7	8	7.6	7.41	أسيوط
Suhag	10	10	10.6	11.1	11.5	9.6	11	11.5	11.72	13.74	سوهاج
Aswan	9	9	9	9.4	9.2	9.6	9.7	9	9.34	9.32	أسوان
<b>رابعاً : الأملاح الذائبة الكلية</b>											
<b>Fourth : (T.D.S)</b>											
Cairo	241	241	246	213	231	229	254	307	235	213.29	القاهرة
Alexandria	301	301	257	169	188	204	225	329	359	365.90	الإسكندرية
Port Said	258	258	259	246	246	283	302	307	264	238.32	بورسعيد
Damietta	297	297	319	305	318	237	328	383	332	338.49	دمياط
Dakahlia	253	253	250	253	255	263	271	263	274	262.81	الدقهلية
Gharbia	259	259	262	251	254	287	307	311	309	307.70	الغربية
Beni-Suef	302	302	283	288	262	263	262	255	229	204.44	بنى سويف
Fayoum	630	630	689	701	649	-	-	-	-	-	الفيوم
Menia	227	227	223	217	216	222	215	175	164	172.38	المنيا
Asyout	218	218	224	229	226	219	198	205	195	200.00	أسيوط
Suhag	209	209	209	266	216	166	195	198	187	195.26	سوهاج
Aswan	172	172	171	166	169	166	174	179	166	169.36	أسوان

ملحوظة : الحد المسموح به لكل من :

الأوكسجين المناس : يجب أن لا يقل عن 5 مجم / لتر

الأوكسجين البيولوجي الممتص : يجب أن لا يزيد عن 6 مجم / لتر

الأوكسجين الكيمائي الممتص : يجب أن لا يزيد عن 10 مجم / لتر

الأملاح الذائبة الكلية : يجب أن لا تزيد عن 500 ميلليجرام / لتر

المصدر : ( مركز الرصد البيئي - وزارة الصحة والسكان )

Note : The allowed limit for the following :

(DO) Dissolved Oxygen: must be not less than 5 milligram / liter

(BOD) Biological Oxygen Demand: must be not more than 6 milligram / liter

(COD) Chemical Oxygen Demand: must be not more than 10 milligram / liter

(T. D.S) Total Dissolved Salts: must be not more than 500 milligram / liter

Source: -Environmental Observatory Center - Ministry of Health & Population

Quantity : Billion M<sup>3</sup>/yearالكمية : بالمليار م<sup>3</sup>/سنة

Item	2011/2010	2010/2009	2009/2008	2008/2007	2007/2006	2006/2005	2005/2004	2004/2003	البيان
<u>Water Resources</u>									
									<u>الموارد المائية</u>
Share of Nile water	55.5	55.50	55.50	55.50	55.50	55.50	55.50	55.5	حصة مياه نهر النيل
Groundwater in Valley & Delta	6.3	6.20	6.20	6.20	6.10	6.10	6.10	6.1	المياه الجوفية بالوادي والدلتا
Recycling of agricultural water	6.5	6.30	8.07	9.90	5.70	5.40	5.10	4.8	تدوير مياه الصرف الزراعي
Recycling of sewage water	1.3	1.30	---	1.30	1.30	1.20	1.10	1.0	تدوير مياه الصرف الصحي
Rains & Floods	1.3	1.30	1.30	1.30	1.30	1.30	1.30	1.3	الأمطار والسيول
Desalination of sea water	---	---	---	0.06	0.06	0.06	0.06	0.1	تحلية مياه البحر
Total	70.9	70.60	71.07	74.26	69.96	69.56	69.16	68.8	الإجمالي
<u>Uses of Water</u>									
									<u>الاستخدامات المائية</u>
Agriculture	60.9	61	60	60	59.3	59	59	58.1	الزراعة
Waste evaporation from Nile & Canals	2.2	2.00	2.10	2.10	2.10	2.10	2.10	2.1	الفاقد بالتبخر من النيل والقنوات
Drinking and Healthy uses	9.5	9.50	6.60	6.60	6.50	6.10	5.80	5.6	الشرب والاستخدامات الصحية
Industry	1.2	1.20	1.33	1.33	1.15	1.15	1.15	1.1	الصناعة
River navigation	0.00	0.00	0.00	0.20	0.20	0.20	0.20	0.2	الملاحة النهرية
Total	73.80	74.00	70.03	70.23	69.25	68.55	67.75	67.1	الإجمالي

Source : Ministry of Water Resources &amp; Irrigation

المصدر : وزارة الموارد المائية والري



NUMBER OF SEDIMENTATION & DRYING BASINS, SUPERVISED BY MUNICIPALITIES ,BY GOVERNORATE (2004 - 2010)

عدد أحواض الترسيب والتجفيف التابعة للمحليات بالمحافظات (2004 - 2010)

Governorates	No. of Sedimentation Basins & Drying عدد أحواض الترسيب والتجفيف							المحافظات
	2010	2009	2008	2007	2006	2005	2004	
Total	5 137	5 029	5 456	5 475	5 220	4 823	3 719	الإجمالي
Cairo	345	345	354	774	735	730	176	القاهرة
Alexandria	37	37	48	46	46	18	18	الإسكندرية
Portsaid	48	14	14	12	300	...	...	بورسعيد
Suez	-	-	22	22	22	...	...	السويس
Helwan	44	47	...	...	...	...	...	حلوان
6 Octobre	215	207	79	...	...	...	...	6 أكتوبر
Darnietta	309	130	398	351	182	298	278	دمياط
Dakahlia	524	457	344	374	417	369	253	الدقهلية
Sharkia	625	493	447	330	330	302	129	الشرقية
Kalyoubia	149	205	208	211	225	275	127	القليوبية
Kafr El Sheikh	254	207	308	268	264	255	255	كفر الشيخ
Gharbia	679	520	664	665	646	237	197	الغربية
Menoufia	298	295	281	255	252	208	207	المنوفية
Behera	185	450	696	695	521	503	409	البحيرة
Ismalia	24	195	212	170	138	136	134	الإسماعيلية
Giza	54	54	54	129	95	102	96	الجيزة
Beni Suef	173	167	162	101	101	103	47	بنى سويف
Fayoum	200	315	279	228	192	148	351	الفيوم
Menia	244	207	166	156	132	86	87	المنيا
Asyout	151	151	167	163	137	303	278	أسيوط
Suhag	113	95	65	196	169	292	151	سوهاج
Qena	152	152	154	...	...	149	149	قنا
Aswan	94	95	103	89	94	120	187	أسيوان
Luxor	50	38	79	98	98	94	94	الأقصر
Red sea	5	5	5	...	...	...	...	البحر الأحمر
El Wadi El Gidid	6	6	17	17	17	17	17	الوادي الجديد
Matrouh	34	18	18	18	...	17	33	مطروح
North Sinai	58	62	86	86	88	42	27	شمال سيناء
South Sinai	67	62	26	21	19	19	19	جنوب سيناء

**GARBAGE WEIGHT & QUANTITY ACCORDING TO AUTHORITIES  
THAT COLLECTED AND GOT RID OF IT, BY GOVERNORATE IN 2010**

وزن و كمية القمامة طبقا للجهة التي قامت بجمعها والتخلص منها بالمحافظات عام 2010

Governorates	اجملي كمية القمامة (1) Total Trash Quantity (1)		الجهة التي قامت بالتخلص من القمامة						المحافظات
			Authority That Gets Rid of Trash		المحليات		Municipalities		
	جامع القمامة		شركات جمع القمامة		المحليات		Municipalities		
	Trash Collectors		Trash Collecting Companies		Municipalities		Municipalities		
	M <sup>3</sup> متر مكعب	Ton طن	M <sup>3</sup> متر مكعب	Ton طن	M <sup>3</sup> متر مكعب	Ton طن	M <sup>3</sup> متر مكعب	Ton طن	
Total	33 502 687	6 797 284	24 651 437	1 142 259	2 506 705	3 242 186	6 344 545	2 412 839	الاجملي
Cairo	25 278 357	2 954 319	24 423 102	774 096	477 610	1 851 214	377 645	329 009	القاهرة
Alexandria	913 735	677 166	189 850	357 790	698 485	310 276	25 400	9 100	الاسكندرية
Port Said	272 043	125 015	28 800	-	199 114	5 015	44 129	120 000	بورسعيد
Suez	117 950	187 200	-	-	32 400	158 000	85 550	29 200	السويس
Helwan	7 710	418 600	-	-	7 200	417 600	510	1 000	حلوان
6 Octobre	101 025	23 780	-	-	3 600	-	97 425	23 780	6 أكتوبر
Damietta	284 491	14 900	-	-	20 107	375	264 384	14 525	دمياط
Dakahlia	737 398	262 730	7 000	-	150 927	208 200	579 471	54 530	الدقهلية
Sharkia	248 415	165 106	-	-	12 700	13 500	235 715	151 606	الشرقية
Kalyoubia	257 975	2 327	150	-	5 475	732	252 350	1 595	القليوبية
Kafr El Sheikh	182 500	8 120	-	-	-	-	182 500	8 120	كفر الشيخ
Gharbia	374 334	77 806	1 555	288	105 475	12 198	267 304	65 320	الغربية
Menoufia	237 843	415 487	-	-	6 218	21 600	231 625	393 887	المنوفية
Behera	267 812	130 900	-	-	-	-	267 812	130 900	البحيرة
Ismailia	421 440	47 850	-	-	-	-	421 440	47 850	الاسماعيلية
Giza	2 434 064	67 160	-	-	634 064	-	1 800 000	67 160	الجيزة
Beni Suef	105 135	104 390	730	2 190	43 800	51 100	60 605	51 100	بنى سويف
Fayoum	47 850	227 088	-	-	-	-	47 850	227 088	الفيوم
Menia	183 760	350 742	-	7 320	-	36 600	183 760	306 822	المنيا
Ayout	70 715	48 060	250	500	10	-	70 455	47 560	السيوط
Suhag	143 362	88 275	-	-	-	-	143 362	88 275	سوهاج
Qena	37 307	55 070	-	-	-	-	37 307	55 070	قنا
Aswan	7 443	26 512	-	-	-	936	7 443	25 576	أسوان
Luxor	2 170	12 125	-	-	1 500	3 000	670	9 125	الأقصر
Red Sea	28 000	153 515	-	75	24 400	123 840	3 600	29 600	البحر الاحمر
El Wadi El Gidid	7 598	-	-	-	-	-	7 598	-	الوادي الجديد
Matrouh	312 570	3 716	-	-	78 130	-	234 440	3 716	مطروح
North Sinai	398 500	140 200	-	-	-	28 000	398 500	112 200	شمال سيناء
South Sinai	21 185	9 125	-	-	5 490	-	15 695	9 125	جنوب سيناء

(1) The kind of garbage in tones differs from the kind of garbage in cubic metre.

Source : CAPMAS

(1) نوعية القمامة الواردة بالطن تختلف عن نوعية القمامة الواردة بالمتر المكعب

المصدر : الجهاز المركزي للتعبئة العامة و الإحصاء



**SECTORIAL DISTRIBUTION OF PETROLEUM PRODUCTS & NATURAL GAS CONSUMPTION (2010/ 2011)**

التوزيع القطاعي لاستهلاك المنتجات البترولية والغاز الطبيعي (2011 / 2010)

الوحدة: ألف طن

Unit:000 Ton

Sectors	% القطاع من إجمالي المنتجات والغازات Total Products and gas	إجمالي المنتجات والغازات Total products and gas	غاز طبيعي Natural gas	إجمالي المنتجات Total products	القطاعات
Total	100	68 326	35 303	33 023	الإجمالي العام
Tourism	4	2 753	-	2 753	السياحة
Agriculture and Irrigation	3	2 099	-	2 099	الزراعة والري
Roads&Contracting	3	1 960	-	1 960	الطرق والمقاولات
Industry (1)	24	16 094	10 454	5 640	الصناعة (1)
Transport	15	10 425	343	10 082	النقل
Electricity	36	24 887	19 566	5 321	الكهرباء
Petroleum	7	4 792	4 088	704	البتروول
Housing / Commercial (2)	8	5 316	852	4 464	المنزلي / التجاري (2)

شكل رقم (1-21)

Figure (21-1)

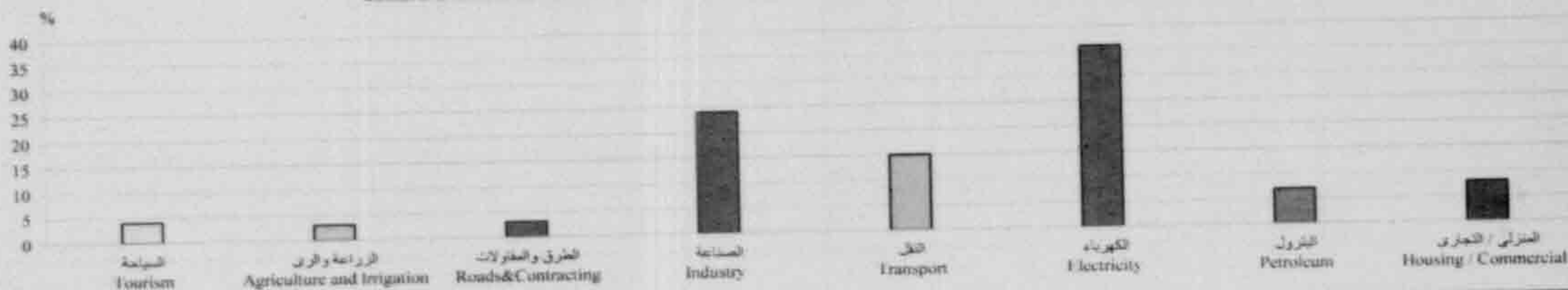
 التوزيع القطاعي لاستهلاك المنتجات البترولية والغاز (2011/2010)  
 Sectorial Distribution For Consumption of Petroleum Products and Gas (2010/ 2011)

(1) Includes industry sectors (Industry - Fertilizers - Cement and refractories)

(2) Gas consumption includes tourist hotels, restaurants, bakeries, and senior consumers trading

Sources : Ministry of Petroleum &amp; Mineral Resources

(1) يشمل قطاعات (الصناعة - الأسمدة - أسمنت وحراريات)

(2) استهلاك الغاز يشمل استهلاك الفنادق السياحية، المطاعم، المخازن، وكبار المستهلكين التجاريين

المصدر : وزارة البترول والثروة المعدنية

NO. (21-11)

جدول رقم (11-21)

EMISSIONS OF CARBON DIOXIDE RESULTING FROM THE SECTORIAL CONSUMPTION OF PETROLEUM PRODUCTS & NATURAL GAS (2010/2011)

كمية الانبعاثات من غاز ثنائي اكسيد الكربون الناتجة عن الاستهلاك القطاعي للمنتجات البترولية والغاز الطبيعي (2011 / 2010)

Unit: Mill Tons

الوحدة: مليون طن

Figure No. (21-2)

جدول رقم (21-2)

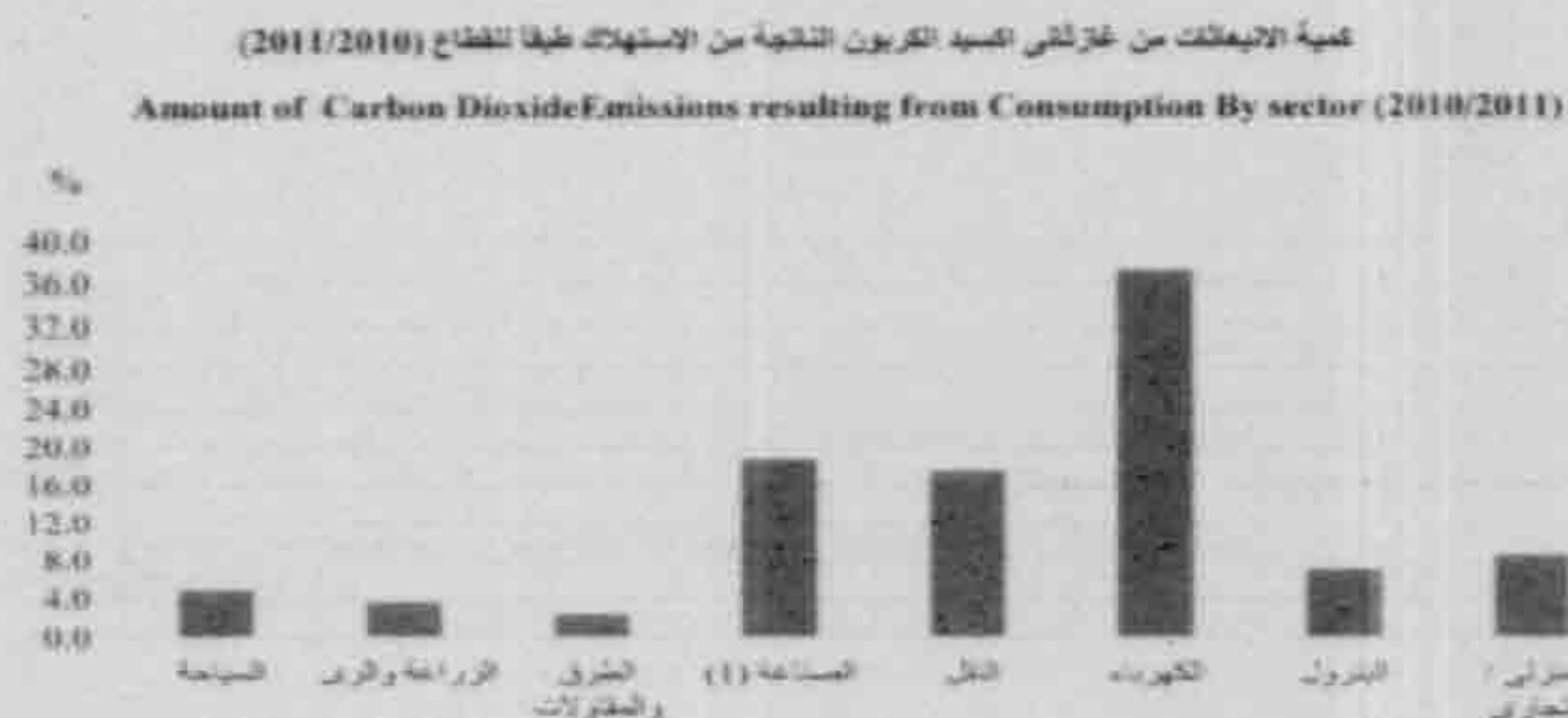

Sector	%	2011 / 2010	القطاع
Total	100	181.95	الإجمالي
Tourism	4.9	8.84	السياحة
Agriculture and Irrigation	3.6	6.55	الزراعة والري
Roads & Contracting	2.4	4.33	الطرق والمقاولات
Industry <sup>(1)</sup>	18.8	34.23	الصناعة <sup>(1)</sup>
Transport	17.6	31.96	النقل
Electricity	37.2	67.66	الكهرباء
Petroleum	7.0	12.82	البتروك
Domestic / Commercial	8.6	15.56	المنازل / التجاري

(1) Excludes fertilizer factories natural gas consumption, where gas is used as a raw material and not as an energy source  
 (1) لا يشمل استهلاك مصانع الأسمدة حيث أن الغاز يستخدم كمادة خام وليس كمصدر طاقة

Figure No. (21-3)

جدول رقم (21-3)

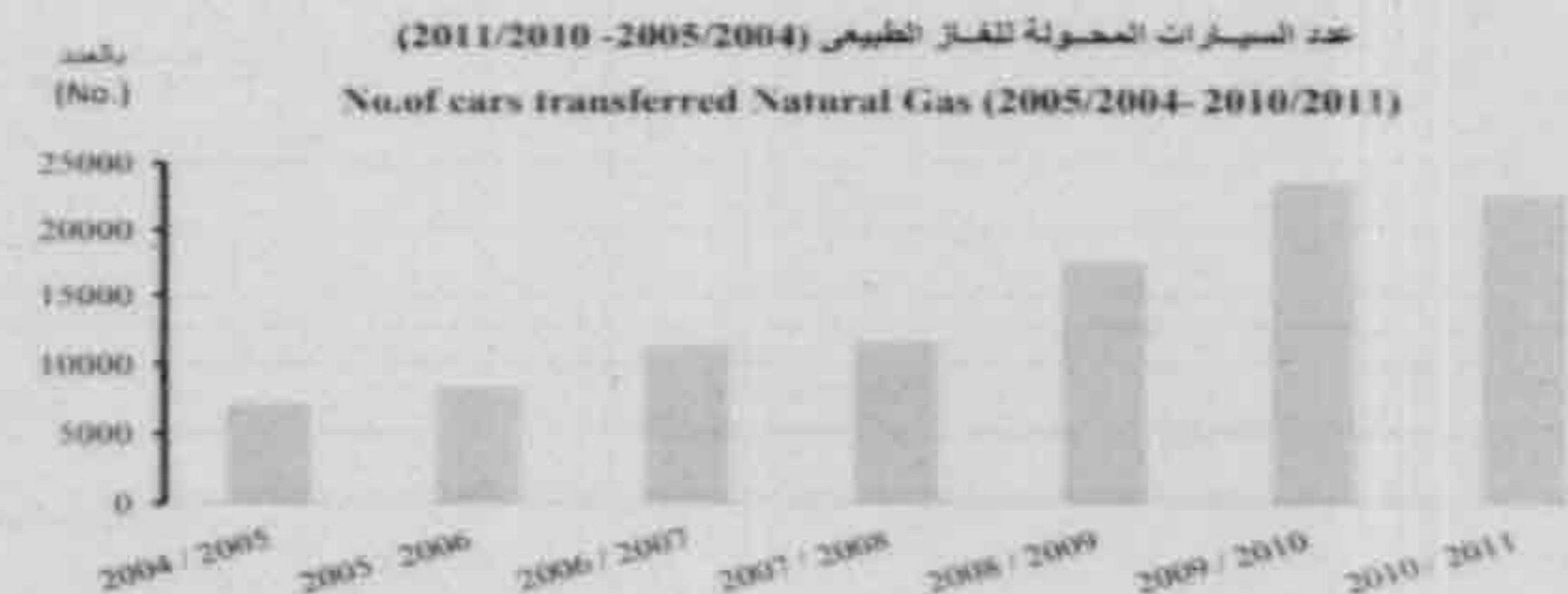

عدد السيارات المحولة للعمل بالغاز الطبيعي (2011/10-05/04)

Unit : Car

Years	عدد السيارات No. of cars	المسنوات
2004 / 2005	7 269	2005 / 2004
2005 / 2006	8 388	2006 / 2005
2006 / 2007	11 417	2007 / 2006
2007 / 2008	11 715	2008 / 2007
2008 / 2009	17 595	2009 / 2008
2009 / 2010	23 595	2010 / 2009
2010 / 2011	22 680	2011 / 2010

Sources : Ministry of Petroleum & Mineral Resources

المصدر : وزارة البترول والثروة المعدنية



SECTION -22

الباب الثاني والعشرون

بيانات ومؤشرات عامة

DATA & GENERAL INDICATORS

أولا : بحث الدخل والإنفاق والإستهلاك ٢٠١١ / ٢٠١٠

First : Income , Expenditure & Consumption survey 2010/2011

ثانيا : الأهداف الإنمائية للألفية

Second : The Millennium Development Goals

ثالثا : مؤشرات الإقتصاد الكلى

Third : Macroeconomic Indicators

رابعا : إحصاءات النوع الإجتماعى

Fourth : Gender Statistics



أولاً : بحث الدخل والإنفاق والإستهلاك

٢٠١١ / ٢٠١٠

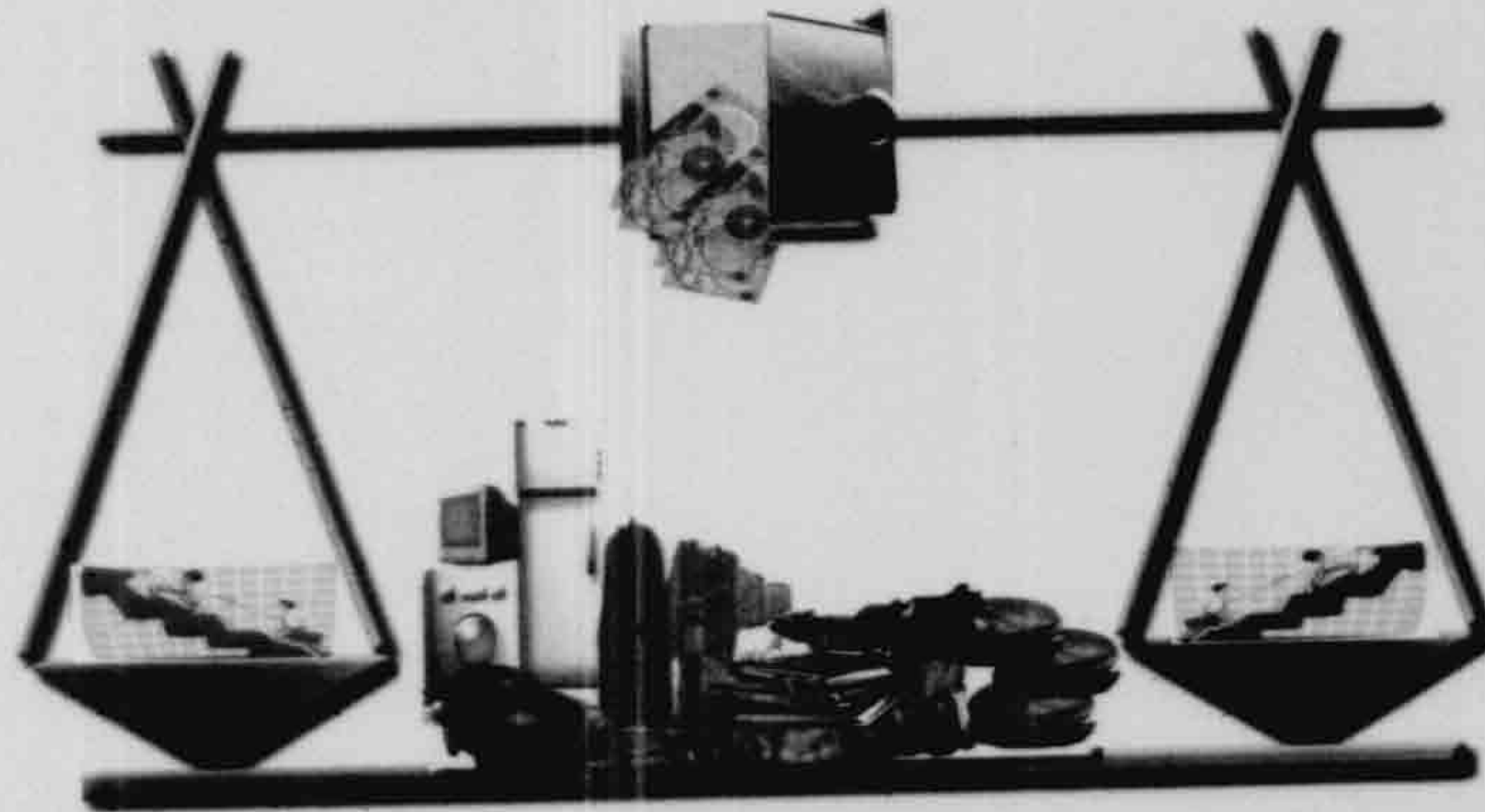

FIRST: INCOME , EXPENDITURE  
& CONSUMPTION SURVEY  
2010/2011



## INCOME, EXPENDITURE & CONSUMPTION SURVEY

(2010/2011)

Income, Expenditure and Consumption Surveys (household budget surveys) are considered one of the important basic data sources which provide numerous economic, and social indicators of the society as these surveys are periodically conducted every 5 years starting from year 2008 the peiodicity changed into 2 years .

The last survey 2010/2011 is the tenth survey . It extends to include 26500 households,

The basic features of this survey are follows :

### 1 - Dividing survey sample of 26500 households into two sections :

#### A - New sample of 16500 households :

In this sample spatial differences are being studied (urban governorates - lower urban - upper urban - lower rural - upper rural - boundary governorates) also differences related to household characteristics and size educational statues of household head .....etc).

#### B - Longitudinal sample from 2008/2009 survey of 10000 households, being surveyed in order to identify accurate changes that occurred upon its standard of living.

In this sample income, consumption and expenditure are being followed from one period to another, therefore change which took place in the household standard of living over time are being measured accurately. As a result of longitudinal survey will be continued in the future using the same sample, it depend on its result in measuring the directions changes over time in the Egyptian household expenditure levels and patterns.

## بحث الدخل والإنفاق والإستهلاك

(٢٠١١/٢٠١٠)

تعتبر أبحاث الدخل والإنفاق والإستهلاك (أبحاث ميزانية الأسرة) أحد المصادر الهامة للبيانات الأساسية التي يعتمد عليها لتوفير العديد من المؤشرات الإقتصادية والإجتماعية للمجتمع حيث كانت تجرى بصفة دورية كل خمس سنوات ، وإعتباراً من عام ٢٠٠٨ أصبحت دورية البحث كل سنتين.

والبحث الأخير فى عام ٢٠١١/٢٠١٠ هو البحث العاشر حيث بلغ حجم عينة البحث ٢٦٥٠٠ أسرة معيشية موزعة على الحضر والريف .

ومن أهم الملامح المصنفة لهذا البحث ما يلي:

### ١ - تقسيم عينة البحث والتي تبلغ حوالى ٢٦٥٠٠ أسرة معيشية إلى قسمين :

#### أ - عينة جديدة تبلغ ١٦٥٠٠ أسرة معيشية .

- يتم فى هذه العينة دراسة الإختلافات المكائنية (محافظات حضرية - حضر بحرى - حضر قبلى - ريف بحرى - ريف قبلى - محافظات الحدود) وكذا الإختلافات المتعلقة بخصائص الأسرة المعيشية وحجم الأسرة والحالة التعليمية لرئيس الأسرة ... الخ).

#### ب - عينة تتبعية من بحث ٢٠٠٨/٢٠٠٩ تبلغ ١٠٠٠٠ أسرة تم بحثها للتعرف بدقة على التغيرات التي طرأت على مستوى معيشتها .

- يتم فى هذه العينة تتبع إنفاق وإستهلاك ودخل الأسرة من فترة لأخرى وعليه يتم قياس التغير الذى طرأ على مستوى معيشة الأسرة عبر الزمن بدرجة عالية من الدقة ونظراً لأن البحث التبعي سوف يستمر مستقبلاً بإستخدام نفس العينة فإنه يجب الإعتماد على نتائجها فى قياس إتجاهات التغير مع الزمن فى مستويات وأنماط إنفاق الأسر المصرية .



٢ - إضافة بعض الأسئلة لاستمارة البحث لجمع بيانات هامة عن :

2 - Adding some questions to the survey form to collect an important data about :

- A -Expenditure items measurement on both medical care and education for the individual not for the household to make use of it in identifying the real level of average expenditure on these services according to number of beneficiaries.
- B -Availability of medical services to monitor the level of medical care availability in the Egyptian society.
- C -Smoking habits and patterns (tobacco type, consumption rate, amount and value purchased).
- D -Binding the individual wage with working hours to identify real income which the individual gains.
- E -Adding some details for social insurance pensions (adult, children, scholarships, martyrs families as a result of military actions) to cope up with new social assurance systems.
- F -Date of tenure and current value of the durable goods to estimate the service for self consumption as it is followed to estimate rental impute .

أ - قياس بنود الإنفاق على كل من الرعاية الصحية والتعليم على مستوى الفرد وليس الأسرة للاستفادة به في معرفة المستوى الحقيقي لمتوسطات الإنفاق على هذه الخدمات طبقاً لعدد المستفيدين من هذه الخدمة .

ب - مدى توفر الخدمات الصحية لرصد مستوى إتاحة الرعاية الصحية في المجتمع المصري .

ج - أنماط وعادات التدخين (نوع التبغ المستخدم ، معدل الإستهلاك ، كمية وقيمة ما تم شراؤه) .

د - ربط أجر الفرد بعدد ساعات العمل للوقوف على الدخل الحقيقي الذي يحصل عليه الفرد مقابل عمله .

هـ - إضافة بعض التفاصيل لمعاشات الضمان الإجتماعي (للبالغين ، الأطفال ، المنح الدراسية ، أسر شهداء المدنيين نتيجة أعمال عسكرية) لمواكبة أنظمة الضمان الإجتماعي الجديدة .

و - تاريخ الحيازة والقيمة الحالية للسلع المعصرة لتقدير الخدمة بفرض الإستهلاك الذاتي كما هو متبع بالنسبة لتقدير الإيجار المحتسب.



ANNUAL AVERAGE OF HOUSEHOLD INCOME IN URBAN & RURAL BY  
INCOME SOURCE (2004/2005 - 2008/2009 - 2010/2011)

متوسط الدخل السنوي للأسرة بحضر وريف الجمهورية طبقاً لمصادر الدخل  
(2011/2010 - 2009/2008 - 2005/2004)

الوحدة: بالجنيه

Unit: L.E.

Sources of Income	Place of Residence	2011/2010			2009/2008			2005/2004			مكان الإقامة	مصدر الدخل
		الجملة	ريف	حضر	الجملة	ريف	حضر	الجملة	ريف	حضر		
		Total	Rural	Urban	Total	Rural	Urban	Total	Rural	Urban		
Total		25 352.7	21 369.6	30 205.1	20 254.1	17 506.6	23 556.2	13 457.9	11 081.4	16 170.0	إجمالي	
No. of H.H.		15 439	8 479	6 960	46 857	25 576	21 281	47 095	25 100	21995	عدد الأسر	
No. of HH Members		68 208	39 588	28 620	218 759	128 929	89 830	207 029	117 253	89776	عدد الأفراد	
Income From Work		17 849.9	15 857.8	20 276.7	14 612.0	13 162.6	16 353.9	10 037.8	8 580.5	11 700.9	الدخل من العمل	
Wages and Salaries		10 972.1	8 533.3	13 943.2	8 422.4	6 375.3	10 882.5	5 714.9	3 872.6	7 817.4	الأجور والمرتبات	
Agricultural Enterprises		2 862.6	4 648.0	687.4	2 895.6	4 708.4	717.0	1 994.5	3 416.4	372.0	المشروعات الزراعية	
Non agricultural Enterprises		4 015.2	2 676.5	5 646.1	3 294.0	2 078.9	4 754.4	2 328.4	1 291.5	3 511.6	المشروعات غير الزراعية	
Real Estate & Financial Possessions		780.8	420.0	1 220.3	643.0	462.1	860.5	504.3	279.2	761.2	الدخل من الممتلكات	
Financial possessions		268.1	71.0	508.1	221.9	79.6	392.9	201.4	44.6	380.2	الممتلكات المالية	
Non Financial possessions		512.7	349.0	712.2	421.0	382.5	467.5	302.9	234.6	381.0	الممتلكات غير المالية	
Imputed Rent of Owner - Occupied dwelling		2 693.6	2 233.2	3 254.6	2 037.9	1 768.8	2 361.4	1 085.4	1 107.7	1 059.9	القيمة الإيجارية التقديرية للمساكن	
Current Transfers		4 028.4	2 858.6	5 453.5	2 961.2	2 112.2	3 980.4	1 830.4	1 113.9	2 648.0	التحويلات الجارية	
Cash transfers		3 571.3	2 475.2	4 906.7	2 738.7	1 895.3	3 752.3	1 691.2	1 005.2	2 474.0	التحويلات النقدية	
Commodities transfers		457.1	383.4	546.8	222.5	217.9	228.1	139.2	108.7	173.9	التحويلات السلعية	

ملاحظة: ثلاث أبحاث ميدانية للدخل والإنفاق والاستهلاك لهذه السنوات

NOTE: Three field researches for Income, Expenditure and consumption for these years.

المصدر: الجهاز المركزي للتعبئة العامة والإحصاء

## PERCENTAGE OF ANNUAL HOUSEHOLD EXPENDITURE BY EXPENDITURE GROUPS (2010/2011)

النسبة المئوية للإنفاق المنزلي للأسرة طبقاً لمجموعات الإنفاق (2011/2010)

Expenditure Groups	%																				مجموعات الإنفاق	
	إجمالي	100000 +	75000-	50000-	30000-	25000-	20000-	17000-	15000-	13000-	11500-	10000-	9000-	8000-	7000-	6000-	5000-	4000-	3000-	2000-		-2000
Food and Non-Alcoholic Beverages	39.9	15.7	23.8	28.7	36.4	40.8	43.1	44.9	46.4	47.6	48.6	49.3	50.1	50.5	54.5	52.3	54.3	61.2	63.7	83.7	128.6	- الطعام والمشروبات غير الكحولية
Bread and cereals	5.5	1.8	2.9	3.4	4.7	5.6	6.1	6.7	6.8	7.1	7.0	7.0	7.2	6.8	7.7	7.1	6.7	7.3	7.8	10.7	11.7	- الحبوب والخبز
Meat	11.5	4.9	7.2	8.8	11.0	11.8	12.4	12.6	13.1	13.0	13.4	14.0	14.2	14.2	15.1	14.2	15.5	18.8	18.0	21.0	36.4	- اللحوم
Fish & seafood	2.6	1.2	1.9	2.2	2.6	2.9	2.8	2.8	2.8	2.8	2.7	2.5	2.6	2.5	2.7	2.6	2.5	2.7	2.0	2.4	4.4	- الأسماك ومأكولات
Milk, cheese & eggs	5.0	2.1	3.2	4.1	4.8	5.2	5.3	5.4	5.4	5.5	5.6	5.6	5.4	5.8	6.3	5.9	6.0	7.3	6.8	11.8	15.9	- الألبان والبيض والبيض
Oils and fats	2.8	1.0	1.6	1.7	2.3	2.7	3.0	3.2	3.5	3.6	3.8	3.8	4.0	4.2	4.6	4.2	4.8	5.3	5.3	6.7	10.3	- الزيوت والدهون
Fruit	2.7	1.5	2.1	2.3	2.7	2.9	2.9	2.9	2.9	2.9	3.0	3.0	2.8	3.0	3.1	3.3	3.2	3.6	3.7	6.4	10.6	- الفاكهة
Vegetables	6.1	1.4	2.4	3.4	5.0	6.1	6.8	7.3	7.7	8.1	8.2	8.6	8.9	9.0	9.9	9.7	10.0	10.4	13.5	17.2	25.0	- الخضراوات
Sugar, Jam, honey, chocolate and confectionery	1.7	0.7	1.1	1.2	1.5	1.6	1.8	1.9	2.0	2.2	2.4	2.3	2.6	2.5	2.3	2.5	2.5	2.8	3.2	2.7	7.5	- السكر، العرسي، العسل، الشوكولاته والحلويات
Other food products	0.7	0.2	0.4	0.5	0.6	0.7	0.7	0.8	0.8	0.8	0.9	0.8	0.9	0.9	0.9	1.0	1.1	1.2	1.2	1.3	2.0	- منتجات الأغذية الغير مصنفة تحت بند آخر
Non-alcoholic beverages	1.3	0.8	1.0	1.1	1.2	1.2	1.3	1.3	1.4	1.4	1.6	1.6	1.6	1.6	1.8	1.9	2.0	1.9	2.3	3.4	4.7	- المشروبات الغير كحولية
Alcoholic Beverages	3.4	0.6	1.3	2.0	3.4	3.9	4.0	4.1	4.1	3.9	3.5	3.5	3.3	3.1	1.5	1.2	1.4	1.1	2.2	0.6	0.0	- المشروبات الكحولية والتبغ
Tobacco	3.4	0.6	1.3	2.0	3.4	3.9	4.0	4.1	4.1	3.9	3.5	3.5	3.3	3.1	1.5	1.2	1.4	1.1	2.2	0.6	0.0	- المشروبات الكحولية والتبغ
Clothing and Footwear	5.3	4.0	4.0	5.0	5.6	5.6	5.6	5.4	5.4	5.1	4.8	4.6	4.3	4.0	4.1	4.7	3.4	3.4	3.6	4.9	10.0	- الملابس والأحذية وأغطية القدم
Clothing	0.2	0.0	0.0	0.1	0.2	0.2	0.3	0.3	0.3	0.3	0.3	0.4	0.4	0.4	0.5	0.6	0.6	0.7	0.7	0.9	1.4	- الأحذية
Garments	3.6	2.9	2.8	3.6	4.0	3.9	3.9	3.7	3.6	3.3	3.1	2.9	2.7	2.4	2.3	2.8	1.7	1.5	1.3	2.1	5.5	- الملابس الجاهزة
Other & clothing accessories	0.2	0.1	0.1	0.1	0.2	0.2	0.2	0.2	0.2	0.2	0.2	0.2	0.2	0.2	0.2	0.2	0.2	0.2	0.3	0.4	1.1	- الملابس الأخرى ومستلزماتها
Cleaning, repair rent of clothes	0.2	0.4	0.4	0.3	0.2	0.2	0.2	0.2	0.2	0.2	0.2	0.2	0.2	0.2	0.3	0.4	0.3	0.3	0.6	0.4	0.5	- تنظيف، إصلاح واستئجار الملابس
Footwear	1.0	0.6	0.7	0.9	1.0	1.1	1.1	1.1	1.1	1.0	1.0	0.9	0.9	0.8	0.8	0.8	0.6	0.6	0.6	0.9	1.4	- أحذية القدم
Used Garments	0.0	0.0	0.0	0.0	0.0	0.0	0.0	0.0	0.0	0.0	0.0	0.0	0.0	0.0	0.1	0.0	0.1	0.0	0.1	0.2	0.0	- الملابس الجاهزة والمستعملة

Continued



NO. (22-2) (CONT.)  
PERCENTAGE OF ANNUAL HOUSEHOLD EXPENDITURE BY EXPENDITURE  
GROUPS (2010/2011)

النسبة المئوية السنوية للاتفاق السنوي للأسرة طبقاً لمجموعات الاتفاق (2011/2010)

Expenditure Groups	الجملة Total	% المجموعات الاتفاق																					
		100000 +	75000-	50000-	30000-	25000-	20000-	17000-	15000-	13000-	11500-	10000-	9000-	8000-	7000-	6000-	5000-	4000-	3000-	2000-	2000-		
Housing, water, electricity, gas & other Fuels	18.0	20.6	19.7	16.4	15.5	16.2	17.3	18.6	19.5	20.3	20.9	22.0	21.9	23.7	24.9	24.7	27.3	27.8	28.4	34.5	39.1	- السكن ومستهلكاته	
Actual rentals	1.4	0.3	0.4	1.0	1.3	1.3	1.4	1.7	1.6	1.8	1.8	1.7	1.7	2.2	2.3	1.7	1.2	1.6	1.2	1.3	0.4	- الإيجارات الفعلية	
Imputed rentals	12.5	17.2	16.2	12.1	10.6	11.0	11.8	12.5	13.5	13.9	14.4	15.3	15.1	16.3	16.8	17.2	19.6	19.5	20.2	26.0	28.2	- الإيجارات المعنوية	
Maintenance & repair of dwelling	0.6	0.7	0.5	0.8	0.7	0.6	0.6	0.5	0.4	0.3	0.3	0.3	0.2	0.2	0.2	0.1	0.6	0.2	0.1	0.0	0.0	- صيانة وإصلاح السكن	
Water supply & miscellaneous services relating to the dwelling	1.1	1.0	0.9	0.9	0.9	1.0	1.1	1.2	1.2	1.3	1.3	1.4	1.4	1.4	1.6	1.6	1.7	1.7	1.9	1.9	1.7	- المياه والخدمات المتنوعة المتصلة بالسكن	
Electricity, gas & other fuels	2.4	1.3	1.8	1.7	2.0	2.3	2.5	2.7	2.8	3.0	3.1	3.3	3.5	3.7	4.1	4.1	4.3	4.8	5.0	5.4	8.8	- الكهرباء والغاز بأنواع الوقود الأخرى	
Furnishings, H.H. equipment and routine H.H. maintenance	3.9	4.1	4.0	3.3	4.2	3.8	3.5	3.4	3.9	3.5	3.5	4.1	3.6	4.4	4.2	9.7	3.9	4.5	12.8	4.5	7.4	- الأثاث والتجهيزات والمعدات المنزلية وأعمال الصيانة الاعتيادية	
Furniture, furnishings, carpets & other floor coverings	0.5	0.6	0.6	1.4	0.7	0.4	0.2	0.2	0.3	0.2	0.3	0.4	0.1	0.6	0.3	3.7	0.0	0.0	1.3	0.0	0.3	- الأثاث والتجهيزات والسجاد وأغطية الأرضيات الأخرى	
H.H. textiles	0.4	0.1	0.3	0.6	0.5	0.4	0.4	0.3	0.4	0.3	0.3	0.4	0.3	0.5	0.3	1.1	0.5	0.4	2.8	0.6	1.6	- المفروشات المنزلية	
H.H. appliances	0.6	0.7	0.7	0.7	0.7	0.7	0.5	0.4	0.5	0.5	0.3	0.5	0.4	0.4	0.6	1.3	0.3	0.7	3.1	0.0	0.0	- الأجهزة المنزلية	
Glassware, tableware and household utensils	0.2	0.1	0.1	0.3	0.2	0.2	0.2	0.2	0.3	0.2	0.2	0.2	0.2	0.3	0.2	0.7	0.1	0.2	1.9	0.2	0.4	- الأدوات الزجاجية وأدوات المائدة والأدوات المنزلية	
Tools and equipment for business and recreation	0.1	0.1	0.1	0.1	0.1	0.1	0.1	0.1	0.1	0.1	0.1	0.1	0.2	0.2	0.2	0.1	0.1	0.1	0.3	0.2	0.5	- أدوات ومعدات المنازل والحديقة	
Goods and services for routine Household maintenances	2.1	2.5	2.0	2.1	2.0	2.0	2.1	2.1	2.2	2.2	2.3	2.4	2.5	2.4	2.6	2.7	2.6	3.0	3.3	3.5	4.6	- السلع والخدمات المستخدمة في أعمال النظافة والصيانة الاعتيادية	
Used furniture & H.H. equipment	0.0	0.0	0.0	0.0	0.0	0.0	0.0	0.0	0.0	0.0	0.0	0.0	0.0	0.0	0.0	0.0	0.0	0.1	0.1	0.1	0.0	0.1	- الأثاث والتجهيزات والمعدات المنزلية المستعملة

تابع

Continued

NO. (22-2) (CONT.)

## PERCENTAGE OF ANNUAL HOUSEHOLD EXPENDITURE BY EXPENDITURE GROUPS (2010/2011)

تابع جدول رقم ( 2-22 )

النسبة المئوية المنوية للاطلاق السنوي للأسرة طبقاً لمجموعات الاطلاق (2011/2010)

Expenditure Group	القيمة Total	%																			مجموعات الاطلاق	
		100000+	75000-	50000-	30000-	25000-	20000-	17000-	15000-	13000-	11500-	10000-	9000-	8000-	7000-	6000-	5000-	4000-	3000-	2000-		-2000
<u>Health</u>	8.1	6.0	6.7	8.9	10.1	9.0	8.0	7.6	6.9	6.4	7.3	6.8	7.3	7.3	6.7	8.8	8.3	10.2	7.1	7.8	10.9	- الخدمات والرعاية الصحية
Medical products, appliances, equipment	4.4	2.5	3.5	4.3	5.2	4.9	4.5	4.2	3.9	3.6	4.4	4.2	4.6	4.4	4.1	5.7	6.1	7.2	5.8	4.1	7.0	المنتجات والاجهزة والمعدات الطبية
Out- patient services	2.5	1.6	2.7	2.5	3.0	2.6	2.5	2.4	2.2	2.0	2.1	2.1	2.1	2.4	2.0	2.3	1.9	2.8	1.1	2.4	3.8	- خدمات مرضى العيادات
Hospitals services	1.3	1.9	0.5	2.0	2.0	1.4	0.9	0.9	0.7	0.8	0.8	0.4	0.5	0.6	0.5	0.8	0.2	0.3	0.2	1.3	0.1	خدمات المستشفيات
<u>Transport</u>	5.3	18.2	11.2	8.4	5.5	4.8	4.0	3.5	3.3	3.0	2.9	2.7	2.7	2.5	2.5	2.3	2.4	2.4	1.7	1.3	2.1	- الانتقالات والنقل
Purchase of vehicles	1.2	12.9	5.4	2.1	0.6	0.6	0.2	0.1	0.1	0.0	0.0	0.0	0.1	0.0	0.0	0.0	0.0	0.0	0.0	0.0	0.0	- شراء المركبات
Operation of personal transport equipment	1.1	3.9	3.8	3.6	1.5	0.7	0.4	0.3	0.2	0.1	0.2	0.1	0.1	0.1	0.1	0.1	0.0	0.0	0.0	0.0	0.0	- تشغيل معدات النقل الشخصي
Transport servi.	3.0	1.4	2.0	2.7	3.4	3.5	3.4	3.1	3.0	2.9	2.7	2.6	2.5	2.4	2.4	2.2	2.4	2.4	1.7	1.3	2.1	- خدمات النقل
<u>Communication</u>	2.5	2.4	3.0	3.2	3.0	2.6	2.4	2.2	2.0	2.0	2.0	1.8	1.6	1.6	1.5	1.3	1.0	0.8	0.6	1.0	0.0	- الاتصالات
<u>Recreation and Culture</u>	2.2	7.3	5.2	4.5	2.7	2.0	1.4	1.1	0.9	0.8	0.6	0.6	0.6	0.5	0.4	1.2	0.1	0.2	0.8	0.5	0.0	- الترفيه والثقافة
Audio-visual, photographic & information processing equipment	0.3	0.6	0.3	0.4	0.4	0.4	0.3	0.2	0.2	0.2	0.2	0.2	0.2	0.1	0.1	0.6	0.0	0.1	0.6	0.0	0.0	- معدات الصوت والصورة ومعدات التصوير وتجهيز المعلومات
Other major durables for recreation & culture	0.0	0.0	0.0	0.0	0.0	0.0	0.0	0.0	0.0	0.0	0.0	0.0	0.0	0.0	0.0	0.0	0.0	0.0	0.0	0.0	0.0	- السلع المعمرة الترفيهية الاخرى المعدة للترفيه والثقافة
Other recreatio. items & equipme., gardens & pets	0.1	0.1	0.1	0.1	0.1	0.1	0.1	0.1	0.1	0.1	0.0	0.0	0.0	0.0	0.0	0.0	0.0	0.0	0.0	0.0	0.0	- الامتلاك والمعدات الترفيهية الاخرى والحدائق والحيوانات الاليفة
Recreational and cultural services	0.2	0.5	0.3	0.3	0.2	0.1	0.1	0.1	0.1	0.1	0.1	0.1	0.1	0.1	0.1	0.1	0.0	0.1	0.3	0.3	0.0	- الخدمات الترفيهية والثقافية
Newspapers, books, stationery	0.6	0.7	0.7	0.9	0.9	0.8	0.7	0.5	0.4	0.3	0.3	0.2	0.2	0.2	0.1	0.1	0.1	0.0	0.0	0.2	0.0	- الصحف والكتب والادوات المكتبية

Continued

تابع



NO. (22-2) (CONT.)

## PERCENTAGE OF ANNUAL HOUSEHOLD EXPENDITURE BY EXPENDITURE GROUPS (2010/2011)

النسبة المئوية السنوية للائفاق السنوي للأسرة طبقاً لمجموعات الائفاق (2011/2010)

Expenditure groups	%																				مجموعات الائفاق		
	الجملة Total	100000 +	75000-	50000-	30000-	25000-	20000-	17000-	15000-	13000-	11500-	10000-	9000-	8000-	7000-	6000-	5000-	4000-	3000-	2000-		-2000	
Package holidays	1.0	5.4	3.9	2.8	1.2	0.6	0.3	0.1	0.1	0.1	0.0	0.1	0.0	0.0	0.0	0.3	0.0	0.0	0.0	0.0	0.0	0.0	الرحلات السياحية
Used durables for culture & recreation	0.0	0.0	0.0	0.0	0.0	0.0	0.0	0.0	0.0	0.0	0.0	0.0	0.0	0.0	0.0	0.0	0.0	0.0	0.0	0.0	0.0	0.0	السلع المعمورة المعدة للثقافة والترفيه
Education	3.9	12.7	9.0	7.1	4.9	3.9	3.0	2.2	1.7	1.3	0.9	0.8	0.5	0.4	0.4	0.3	0.1	0.0	0.0	0.0	0.0	0.0	التعليم
Restaurants and Hotels	3.5	2.9	4.1	3.2	3.4	3.6	3.6	3.6	3.7	3.5	3.6	3.4	3.6	3.5	3.7	3.3	3.8	4.4	5.3	6.0	6.9	6.9	المطاعم والفنادق
Catering Services	3.4	2.8	3.5	3.0	3.2	3.5	3.6	3.5	3.6	3.5	3.6	3.4	3.6	3.5	3.7	3.3	3.8	4.4	5.3	6.0	6.9	الوجبات الجاهزة	
Accommodation services	0.1	0.2	0.6	0.2	0.1	0.1	0.1	0.0	0.0	0.0	0.0	0.0	0.0	0.1	0.0	0.0	0.0	0.0	0.0	0.0	0.0	0.0	خدمات الإقامة
Miscellaneous goods and services	2.9	2.0	2.5	3.2	3.2	3.0	3.0	2.8	2.8	2.8	2.6	2.6	2.6	2.4	2.3	2.6	1.8	2.0	1.7	2.8	2.6	2.6	السلع والخدمات المتنوعة
Personal care	2.0	1.2	1.5	1.8	2.0	2.1	2.2	2.1	2.2	2.2	2.1	2.1	2.1	2.1	1.9	2.0	1.5	1.7	1.6	1.7	2.3	2.3	العناية الشخصية
Personal Effects N.E.C	0.3	0.2	0.3	0.6	0.4	0.3	0.3	0.2	0.2	0.3	0.2	0.2	0.2	0.1	0.1	0.1	0.0	0.0	0.0	0.0	0.0	0.2	الإكسسوارات الشخصية الغير مصنفة في مكان آخر
Other services (not classified)	0.5	0.5	0.6	0.8	0.7	0.5	0.4	0.3	0.2	0.2	0.2	0.2	0.3	0.2	0.2	0.5	0.3	0.3	0.1	1.1	0.1	0.1	الخدمات الأخرى الغير مصنفة تحت بند آخر
Total actual consumption (1)	98.9	96.5	94.6	95.8	97.8	99.1	99.0	99.4	100.5	100.4	101.1	102.1	102.1	104.1	106.6	112.3	108.0	118.0	127.9	147.7	207.6	207.6	إجمالي الاستهلاك الفعلي (1)
Total in-kind transfer (Recd.)	1.6	0.7	0.4	1.6	1.1	1.3	1.0	1.2	2.1	1.9	2.6	3.6	3.6	5.3	7.8	14.3	9.3	19.2	29.1	48.3	109.6	109.6	إجمالي التحويلات الحينية (المالقة)
Total consumption expenditure	97.3	95.9	94.2	94.2	96.6	97.8	98.0	98.2	98.5	98.5	98.5	98.5	98.5	98.8	98.8	98.0	98.6	98.8	98.8	99.4	98.0	98.0	إجمالي الائفاق الاستهلاكي
Transfer Payments (Non consum. expenditure)	2.7	4.1	5.8	5.8	3.4	2.2	2.0	1.8	1.5	1.5	1.5	1.5	1.5	1.2	1.2	2.0	1.4	1.2	1.2	0.6	2.0	2.0	المدفوعات التحويلية (غير استهلاكية)
Total household expenditure	100	100	100	100	100	100	100	100	100	100	100	100	100	100	100	100	100	100	100	100	100	100	إجمالي الائفاق المنزلي
- No. of H.H.	15439	107	115	447	1 826	1 547	2 626	2 260	1 671	1 579	1 003	814	419	322	240	161	105	112	52	21	13	13	عدد الأسر
- No. of individ.	68208	491	555	2 275	9 818	8 102	13 087	10 389	7 194	6 445	3 590	2 689	1 315	901	603	337	163	155	59	28	13	13	عدد الأفراد

(1) يشمل إجمالي الاستهلاك الفعلي على إجمالي الائفاق الاستهلاكي وإجمالي التحويلات الحينية  
(2) إجمالي الائفاق المنزلي هو مجموع نسبة إجمالي الائفاق الاستهلاكي + نسبة المدفوعات التحويلية  
المصدر: الجهاز المركزي للتعبئة العامة والإحصاء

(1) Total actual consumption includes total consumption expenditure and total in kind transfers.  
(2) Total family Expenditure is sum: proportion of total consumption expenditure + the proportion of payments transfers  
Source: CAPMAS



NO. (22-3)

**ANNUAL AVERAGE OF HOUSEHOLD EXPENDITURE IN URBAN & RURAL BY EXPENDITURE GROUPS (2004/2005 - 2008/2009 - 2010/2011)**

Unit L.E.

**جداول رقم ( 3-22 )  
متوسط الإنفاق السنوي للأسرة بحضر وريف الجمهورية طبقا لمجموعات الإنفاق  
(2011/2010 - 2009/2008 - 2005/2004)**

الوحدة: بالجنيه

Expenditure Groups	2011/2010			2009/2008			2005/2004			مجموعات الإنفاق
	جملة	ريف	حضر	جملة	ريف	حضر	جملة	ريف	حضر	
	Total	Rural	Urban	Total	Rural	Urban	Total	Rural	Urban	
<b>Food and Non-Alcoholic Beverages</b>	<b>8 887.5</b>	<b>8 381.9</b>	<b>9 503.5</b>	<b>7 659.2</b>	<b>7 311.2</b>	<b>8 077.3</b>	<b>4 996.9</b>	<b>4 557.5</b>	<b>5 498.3</b>	<b>الطعام والمشروبات الغير كحولية</b>
Bread and cereals	1 231.5	1 306.5	1 140.3	1 223.9	1 352.0	1 069.9	809.8	856.9	756.0	الخبز والخبز
Meat	2 568.7	2 422.0	2 747.3	1982	1 841.1	2 151.4	1 399.1	1 253.1	1 565.7	اللحوم
Fish and seafood	580.8	488.0	693.9	493.7	620.8	581.3	313.8	253.9	382.2	الأسماك والمأكولات البحرية
Milk , cheese and eggs	1 105.2	905.2	1348.9	999.8	837	1195.5	623.1	474.2	793.0	الألبان والجبن والبيض
Oils and fats	619.1	617.5	621.0	668.8	666.6	671.4	406.3	399.4	414.2	الزيوت والدهون
Fruit	605.3	541.3	683.3	501.9	444.6	570.8	347.1	282.0	421.4	الفاكهة
Vegetables	1 359.1	1 356.5	1 362.2	1 060.5	1 079.4	1 037.7	613.6	618.4	608.1	الخضار
Sugar, Jam, honey, chocolate and confectionery	382.8	362.9	407.0	345.5	335.3	357.8	244.6	227.2	264.5	السكر والعصير والمسل والشوكولاته والحلويات
Other food products	150.0	131.6	172.4	140.5	125.3	158.7	82.4	69.4	97.3	منتجات الأغذية الغير مصنفة تحت بند آخر
Non-alcoholic beverages	285.0	250.4	327.2	242.6	209.1	282.8	157.1	123.0	195.9	المشروبات الغير كحولية
<b>Alcoholic Beverages, Tobacco &amp; Narcotics</b>	<b>756.9</b>	<b>707.0</b>	<b>817.7</b>	<b>426.5</b>	<b>410.9</b>	<b>445.1</b>	<b>329.3</b>	<b>287.4</b>	<b>377.1</b>	<b>المشروبات الكحولية والتبغ والمخدرات</b>
<b>Clothing and Foot wear</b>	<b>1 170.5</b>	<b>1 029.3</b>	<b>1 342.5</b>	<b>1 006.9</b>	<b>928.6</b>	<b>1 101.1</b>	<b>909.3</b>	<b>739.4</b>	<b>1 103.2</b>	<b>الملابس والأحذية وأغطية القدم</b>
Clothing materials	52.6	75.9	24.2	58.1	83.8	27.3	64.5	89.0	36.6	الأحذية
Garments	807.1	679.8	962.3	677	589.2	782.5	586.6	433.1	761.9	الملابس الجاهزة
Other articles of clothing and clothing accessories	34.8	34.4	35.3	31.9	34.5	28.9	29.8	28.6	31.1	الملابس الأخرى ومستلزماتها
Cleaning, repair and hire of clothing	50.8	43.6	59.7	42.6	41.6	43.8	47.9	43.3	53.1	التنظيف والإصلاح وإستئجار الملابس
Footwear	222.9	193.7	258.6	195.4	177.9	216.3	179.7	144.7	219.6	أغطية القدم
Used Garments	2.2	2.0	2.4	1.9	1.6	2.3	0.8	0.7	0.9	الملابس الجاهزة والمستعملة
<b>Housing, Electricity, Water, Gas &amp; other Fuels</b>	<b>3 996.3</b>	<b>3 157.3</b>	<b>5 018.4</b>	<b>3 093.2</b>	<b>2 488.1</b>	<b>3 820.3</b>	<b>1 793.7</b>	<b>1 589.7</b>	<b>2 026.6</b>	<b>المسكن ومستلزمته (كهرباء، مياه، غاز والوقود الأخرى)</b>
Actual rentals for housing	302.3	88.5	562.7	244.5	56.5	470.4	170.5	37.5	322.3	الإيجارات الفعلية
Imputed rentals for housing	2 792.5	2 318.9	3 369.5	2 102.0	1 819.2	2 441.9	1 122.1	1 139.7	1 102.1	الإيجارات المحسنة
Maintenance and repair of the dwelling	124.2	93.3	161.9	123.5	79.5	176.4	71.5	48.3	97.9	صيانة وإصلاح المسكن
Water supply and miscellaneous services relating to the dwelling	244.7	193.1	305.2	190.9	155.5	233.4	124.9	98.1	155.5	المياه والخدمات المتنوعة المتصلة بالمسكن
Electricity, gas and other fuels	532.5	461.4	619.1	432.3	377.4	498.2	304.8	266.2	348.8	الكهرباء والغاز وأنواع الوقود الأخرى

Continued



NO. (22-3) (CONT.)

ANNUAL AVERAGE OF HOUSEHOLD EXPENDITURE IN URBAN &  
RURAL BY EXPENDITURE GROUPS (2004/2005 - 2008/2009 - 2010/2011)

Unit L.E.

Expenditure Groups	2011/2010			2009/2008			2005/2004			مجموعات الإنفاق
	جملة	ريف	حضر	جملة	ريف	حضر	جملة	ريف	حضر	
	Total	Rural	Urban	Total	Rural	Urban	Total	Rural	Urban	
Furnishings, H.H. equipment and routine H.H. maintenance	870.8	711.9	1064.3	615.8	501.2	753.5	484.5	364.6	621.4	الأثاث والتجهيزات والمعدات المنزلية وأعمال الصيانة الاعتيادية
Furniture, furnishings, carpets and other floor coverings	108.8	95.0	125.5	46.0	35.1	59.2	40.8	24.3	59.7	الأثاث والتجهيزات والسجاد وأغطية الأرضيات الأخرى
H.H. textiles	88.0	89.5	86.2	70.2	75.0	64.5	65.4	62.6	68.6	المفروشات المنزلية
H.H. appliances	128.2	105.3	156.1	62.5	49.8	77.7	39.7	28.2	52.8	الأجهزة المنزلية
Glassware, tableware and household utensils	43.7	43.3	44.2	35.0	36.9	32.7	34.4	32.4	36.7	الأكواب الزجاجية وأدوات المائدة والأكواب المنزلية
Tools and equipment for houses and garden	25.9	24.2	28.0	22.4	23.2	21.4	15.2	16.1	14.2	أدوات ومعدات المنزل والحديقة
Goods and services for routine domestic maintenance	473.2	352.0	620.9	377.9	279.6	496.1	288.0	200.3	388.2	السلع والخدمات المستخدمة في أعمال النظافة والصيانة الاعتيادية
Used furniture and H.H. equipment	3.0	2.5	3.5	1.8	1.6	1.9	1.0	0.8	1.3	الأثاث والتجهيزات والمعدات المنزلية المستعملة
Health	1813.5	1539.1	2147.7	1118.3	845.7	1446.0	453.2	314.3	611.6	الخدمات والرعاية الصحية
Medical products, appliances and equipment	983.9	808.4	1197.8	612.4	451.4	805.9	233.4	165.7	310.6	المستلزمات والأجهزة والمعدات الطبية
Out-patient services	549.9	460.0	659.5	323.3	239.4	424.1	170.2	115.5	232.8	خدمات مرضى العيادات الخارجية
Hospitals services	279.6	270.8	290.4	182.6	154.9	216.0	49.5	33.2	68.2	خدمات المستشفيات
Transport	1183.3	704.3	1766.8	776.7	481.8	1131.0	464.8	265.3	692.4	الانتقالات والنقل
Purchase of vehicles	262.2	96.4	464.2	88.1	44.0	141.1	22.4	8.2	38.8	شراء المركبات
Operation of personal transport equipment	245.5	84.6	441.5	195.2	57.8	360.2	143.2	32.9	269.1	تشغيل معدات النقل الشخصي
Transport services	675.5	523.2	861.1	493.4	380.0	629.7	299.1	224.2	384.6	خدمات النقل
Communication	555.4	360.7	792.7	450.8	287.0	647.8	264.4	112.8	437.5	الاتصالات
Recreation and Culture	482.7	287.0	721.1	371.9	232.0	540.1	292.9	137.7	470.1	الثقافة والترفيه
Audio-visual, photographic and information processing equipment	68.6	50.6	90.5	37.1	29.5	46.3	32.5	18.7	48.3	معدات الصوت والصورة ومعدات التصوير وتجهيز المعلومات
Other major durables for recreation and culture	0.2	0.2	0.3	0.2	0.3	0.2	0.8	0.5	1.1	السلع المعمورة الرئيسية الأخرى المخصصة للثقافة والترفيه
Other recreational items and equipment, gardens and pets	15.4	11.3	20.5	9.2	9.0	9.4	10.3	10.5	10.1	الإسكان والمعدات الترفيهية الأخرى والحديقة والحيوانات الأليفة
Recreational and culture services	36.6	15.9	61.7	55.2	32.7	82.2	33.6	7.3	63.6	الخدمات الثقافية والترفيهية
Newspapers, books and stationery	142.2	104.8	187.8	124.2	91.7	163.3	111.7	73.4	155.4	الصحف والكتب والأكواب المكتبية
Package holidays	217.3	102.5	357.2	145.3	68.1	238.1	103.7	27.1	191.2	الرحلات السياحية المنظمة
Used durables for culture and recreation	2.4	1.8	3.1	0.7	0.7	0.6	0.2	0.1	0.3	السلع المعمورة المخصصة للثقافة والترفيه المستعملة

Continued



## ANNUAL AVERAGE OF HOUSEHOLD EXPENDITURE IN URBAN &amp; RURAL BY EXPENDITURE GROUPS (2004/2005 - 2008/2009 - 2010/2011)

متوسط الإنفاق السنوي للأسرة بحضر وريف الجمهورية طبقاً لمجموعات الإنفاق عام (2011/2010 - 2009/2008 - 2005/2004)

Unit L.E.

الوحدة: بالجنيه

Expenditure Groups	2011/2010			2009/2008			2005/2004			مجموعات الإنفاق
	جملة	ريف	حضر	جملة	ريف	حضر	جملة	ريف	حضر	
	Total	Rural	Urban	Total	Rural	Urban	Total	Rural	Urban	
Education	873.6	411.8	1436.2	592.1	299.3	944.0	358.9	174.3	569.6	التعليم
Restaurants and Hotels	781.0	592.9	1010.3	718.0	559.5	908.7	376.2	254.8	514.6	المطاعم والفنادق
Catering Services	760.2	580.4	979.4	708.8	550.4	899.3	369.1	249.4	505.7	الوجبات الجاهزة
Accommodation services	20.8	12.5	30.9	9.2	9.1	9.4	7.1	5.5	9.0	خدمات الإقامة
Miscellaneous goods and services	643.9	512.1	804.5	501.3	397.2	626.4	395.4	266.5	542.6	السلع والخدمات المتنوعة
Personal care	452.7	350.3	577.4	354.2	266.7	459.4	278.9	184.6	386.4	العناية الشخصية
Personal Effects N.E.C	68.4	52.6	87.6	70.6	57.0	86.9	63.6	45.1	84.7	الامتعة الشخصية الغير مصنفة في مكان آخر
Other services ( not classified )	100.2	91.3	111.0	76.5	73.5	80.1	53.0	36.8	71.5	الخدمات الأخرى الغير مصنفة تحت بند آخر
Total actual consumption <sup>(1)</sup>	22 015.4	18 395.3	26 425.6	17 330.8	14 742.6	20 441.4	11 119.6	9 064.3	13 465.2	إجمالي الاستهلاك الفعلي <sup>(1)</sup>
Total in-kind transfers (Received)	352.1	339.9	367.0	225.0	219.6	231.6	141.5	110.9	176.4	إجمالي التحويلات العينية (المكتسبة)
Total consumption expenditure	21 663.3	18 055.5	26 058.6	17 105.8	14 523.0	20 209.8	10 978.1	8 953.3	13 288.8	إجمالي الإنفاق الاستهلاكي
Transfer Payments (Non consumption expenditure)	591.4	580.6	604.6	479.4	490.9	465.6	256.6	207.8	312.2	المنفوعات التحويلية (إنفاق غير استهلاكي)
Total household expenditure <sup>(2)</sup>	22 254.7	18 636.0	26 663.2	17 585.2	15 013.9	20 675.4	11 234.7	9 161.1	13 601.0	إجمالي الإنفاق المنزلي <sup>(2)</sup>
No. of H.H.	15 439	8 479	6 960	46 857	25 576	21 281	47 095	25 100	21 995	عدد الأسر
No. of H.H. members	68 208	39 588	28 620	218 759	128 929	89 830	207 029	117 253	89 776	عدد الأفراد

(1) Total actual consumption includes total consumption expenditure + total in kind transfers.

(1) الإستهلاك الفعلي يتضمن الإنفاق الاستهلاكي + إجمالي التحويلات العينية

(2) Total family Expenditure is sum proportion of total consumption expenditure + the proportion of payments transfers

(2) إجمالي الإنفاق المنزلي هو مجموع نسبة إجمالي الإنفاق الاستهلاكي + نسبة المنفوعات التحويلات

Source: CAPMAS

المصدر: الجهاز المركزي للتعبئة العامة والإحصاء



PERCENTAGE OF ANNUAL HOUSEHOLD EXPENDITURE BY EXPENDITURE  
GROUPS (04/05 - 08/09 - 10/11)

Expenditure Groups	2011/2010			2009/2008			2005/2004			مجموعات الإنفاق
	اجملي	ريف	حضر	اجملي	ريف	حضر	اجملي	ريف	حضر	
	Total	Rural	Urban	Total	Rural	Urban	Total	Rural	Urban	
<u>Food and Non-Alcoholic Beverages</u>	<u>39.9</u>	<u>45.0</u>	<u>35.0</u>	<u>43.7</u>	<u>48.7</u>	<u>39.1</u>	<u>44.5</u>	<u>49.7</u>	<u>40.4</u>	<u>الطعام والمشروبات الغير كحولية</u>
Bread and cereals	5.5	7.0	4.3	7.0	9.0	5.2	7.2	9.4	5.6	الخبز والحبوب
Meat	11.5	13.0	10.3	11.3	12.3	10.4	12.5	13.7	11.5	الأسماك والمأكولات البحرية
Fish and seafood	2.6	2.6	2.6	2.8	2.8	2.8	2.8	2.8	2.8	الأسماك والبيض
Milk , cheese and eggs	5.0	4.9	5.1	5.7	5.6	5.8	5.5	5.2	5.8	الزيتون والدعون
Oils and fats	2.8	3.3	2.3	3.8	4.4	3.2	3.6	4.4	3.0	الفاكهة
Fruit	2.7	2.9	2.6	2.9	3.0	2.8	3.1	3.1	3.1	الخضار
Vegetables	6.1	7.3	5.1	6.0	7.2	5.0	5.5	6.8	4.5	السكر والعربي والتمر والشوكولاته والقطويات
Sugar, Jam, honey, chocolates and confectionery	1.7	1.9	1.5	2.0	2.2	1.7	2.2	2.5	1.9	منتجات الألبان الغير مصنفة تحت بند آخر
Other food products	0.7	0.7	0.6	0.8	0.8	0.8	0.7	0.8	0.7	المشروبات الغير كحولية
Non-alcoholic beverages	1.3	1.3	1.2	1.4	1.4	1.4	1.4	1.3	1.4	<u>المشروبات الكحولية والتبغ والمكبات</u>
<u>Alcoholic Beverages, Tobacco &amp; Narcotics</u>	<u>3.4</u>	<u>3.8</u>	<u>3.1</u>	<u>2.4</u>	<u>2.7</u>	<u>2.2</u>	<u>2.9</u>	<u>3.1</u>	<u>2.8</u>	<u>الملابس والإكسسوارات وأغطية القدم</u>
<u>Clothing and Foot wear</u>	<u>5.3</u>	<u>5.5</u>	<u>5.0</u>	<u>5.7</u>	<u>6.2</u>	<u>5.3</u>	<u>8.1</u>	<u>8.1</u>	<u>8.1</u>	الإكسسوارات
Clothing materials	0.2	0.4	0.1	0.3	0.6	0.1	0.6	1.0	0.3	الملابس الجاهزة
Garments	3.6	3.6	3.6	3.8	3.9	3.8	5.2	4.7	5.6	الملابس الأخرى ومستلزماتها
Other articles of clothing and clothing accessories	0.2	0.2	0.1	0.2	0.2	0.1	0.3	0.3	0.2	التنظيف والإصلاح واستئجار الملابس
Cleaning, repair and hire of clothing	0.2	0.2	0.2	0.2	0.3	0.2	0.4	0.5	0.4	أغطية القدم
Footwear	1.0	1.0	1.0	1.1	1.2	1.0	1.6	1.6	1.6	الملابس الجاهزة والمستعملة
Used Garments	0	0	0	0	0	0	0	0	0	<u>السكن ومستلزماته (مياه، كهرباء، غاز، وفود، أخرى)</u>
<u>Housing, Water, Electricity, Gas, Fuels &amp; others</u>	<u>18.0</u>	<u>16.9</u>	<u>18.8</u>	<u>17.6</u>	<u>16.6</u>	<u>18.5</u>	<u>16.0</u>	<u>17.4</u>	<u>14.9</u>	الإيجارات الفعلية
Actual rentals for housing	1.4	0.5	2.1	1.4	0.4	2.3	1.5	0.4	2.4	الإيجارات المحتملة
Imputed rentals for housing	12.5	12.4	12.6	12.0	12.1	11.8	10.0	12.4	8.1	صيانة والإصلاح للسكن
Maintenance and repair of the dwelling	0.6	0.5	0.6	0.7	0.5	0.9	0.6	0.5	0.7	المياه والعمالة المتنوعة المنسوبة للسكن
Water supply and miscellaneous services relating to the dwelling	1.1	1.0	1.1	1.1	1.0	1.1	1.1	1.1	1.1	الكهرباء والغاز والوقود الأخرى
Electricity, gas and other fuels	2.4	2.5	2.3	2.5	2.5	2.4	2.7	2.9	2.6	

## PERCENTAGE OF ANNUAL HOUSEHOLD EXPENDITURE BY EXPENDITURE GROUPS

النسبة المئوية السنوية للإنفاق المنوي للأسرة بحضر وريف الجمهورية طبقا لمجموعات الإنفاق

(04/05 - 08/09 - 10/11)

(11/10 - 09/08 - 05/04)

(%)

(%)

Expenditure Groups	2011/2010			2009/2008			2005/2004			مجموعات الإنفاق
	إجمالي	ريف	حضر	إجمالي	ريف	حضر	إجمالي	ريف	حضر	
	Total	Rural	Urban	Total	Rural	Urban	Total	Rural	Urban	
<u>Furnishings, H.H. equipment &amp; routine H.H. maintenance</u>	3.9	3.8	4.0	3.5	3.3	3.6	4.3	4.0	4.6	الأثاث والتجهيزات والمعدات المنزلية وأعمال الصيانة الاعتيادية
Furniture, furnishings, carpets and other floor coverings	0.5	0.5	0.5	0.3	0.2	0.3	0.4	0.3	0.4	الأثاث والتجهيزات والسجاد وأغطية الأرضيات الأخرى
H.H. textiles	0.4	0.5	0.3	0.4	0.5	0.3	0.6	0.7	0.5	المفروشات المنزلية
H.H. appliances	0.6	0.6	0.6	0.4	0.3	0.4	0.4	0.3	0.4	الأجهزة المنزلية
Glassware, tableware and household utensils	0.2	0.2	0.2	0.2	0.2	0.2	0.3	0.4	0.3	الأكواب الزجاجية وأتربة المائدة والأكواب المنزلية
Tools and equipment for house and garden	0.1	0.1	0.1	0.1	0.2	0.1	0.1	0.2	0.1	أدوات ومعدات المنازل والحديقة
Goods and services for routine H.H. maintenances	2.1	1.9	2.3	2.1	1.9	2.4	2.6	2.2	2.9	السلع والخدمات المستخدمة في أعمال النظافة والصيانة الاعتيادية
Used furniture and H.H. equipment	0	0	0	0	0	0	0	0	0	الأثاث والتجهيزات والمعدات المنزلية المستعملة
<u>Health</u>	8.1	8.3	8.1	6.4	5.6	7.0	4.0	3.4	4.5	الخدمات والرعاية الصحية
Medical products, appliances and equipment	4.4	4.3	4.5	3.5	3.0	3.9	2.1	1.8	2.3	المنتجات والأجهزة والمعدات الطبية
Out- patient services	2.5	2.5	2.5	1.8	1.6	2.1	1.5	1.3	1.7	خدمات مرضى العيادات الخارجية
Hospitals services	1.3	1.5	1.1	1.0	1.0	1.0	0.4	0.4	0.5	خدمات المستشفيات
<u>Transport</u>	5.3	3.8	6.6	4.4	3.2	5.5	4.1	2.9	5.1	الانتقالات والنقل
Purchase of vehicles	1.2	0.5	1.7	0.5	0.3	0.7	0.2	0.1	0.3	شراء المركبات
Operation of personal transport equipment	1.1	0.5	1.7	1.1	0.4	1.7	1.3	0.4	2.0	تشغيل معدات النقل الشخصي
Transport services	3.0	2.8	3.2	2.8	2.5	3.0	2.7	2.4	2.8	خدمات النقل
<u>Communication</u>	2.5	1.9	3.0	2.6	1.9	3.1	2.4	1.2	3.2	الاتصالات

Continued

تابع



NO. (22 - 4) (CONT.)

## PERCENTAGE OF ANNUAL HOUSEHOLD EXPENDITURE BY EXPENDITURE GROUPS (04/05 - 08/09 - 10/11)

(%)

Expenditure Groups	2011/2010			2009/2008			2005/2004			مجموعات الإنفاق
	إجمالي	ريف	حضر	إجمالي	ريف	حضر	إجمالي	ريف	حضر	
	Total	Rural	Urban	Total	Rural	Urban	Total	Rural	Urban	
<b>Recreation and Culture</b>	2.2	1.5	2.7	2.1	1.5	2.6	2.6	1.5	3.5	<b>الثقافة والترفيه</b>
Audio-visual, photographic and information processing equipment	0.3	0.3	0.3	0.2	0.2	0.2	0.3	0.2	0.4	معدات الصوت والصورة ومعدات التصوير وأجهزة المعلومات
Other major durables for recreation and culture	0	0	0	0	0	0	0	0	0	السلع المعمرة الرئيسية الأخرى المعدة للثقافة والترفيه
Other recreational items and equipment, gardens and pets	0.1	0.1	0.1	0.1	0.1	-	0.1	0.1	0.1	الاصناف والمعدات الترفيهية الأخرى والحدائق والحيوانات الأليفة
Recreational and culture services	0.2	0.1	0.2	0.3	0.2	0.4	0.3	0.1	0.5	الخدمات الترفيهية والترفيهية
Newspapers, books and stationery	0.6	0.6	0.7	0.7	0.6	0.8	1	0.8	1.1	الصحف والكتب والادوات المكتبية
Package holidays	1	0.5	1.3	0.8	0.5	1.2	0.9	0.3	1.4	الرحلات السياحية المنظمة
Used durables for culture and recreation	0	0	0	0	0	0	0	0	0	السلع المعمرة المعدة للثقافة والترفيه المستعملة
<b>Education</b>	3.9	2.2	5.4	3.4	2	4.6	3.2	1.9	4.2	<b>التعليم</b>
<b>Restaurants and Hotels</b>	3.5	3.2	3.8	4.1	3.7	4.4	3.3	2.8	3.8	<b>المطاعم والفنادق</b>
Catering Services	3.4	3.1	3.7	4	3.7	4.3	3.3	2.7	3.7	الوجبات الجاهزة
Accommodation services	0.1	0.1	0.1	0.1	0.1	-	0.1	0.1	0.1	خدمات الإقامة
<b>Miscellaneous goods and services</b>	2.9	2.7	3	2.9	2.6	3	3.5	2.9	4.0	<b>السلع والخدمات المتنوعة</b>
Personal care	2	1.9	2.2	2	1.8	2.2	2.5	2	2.8	العناية الشخصية
Personal Effects N.E.C	0.3	0.3	0.3	0.4	0.4	0.4	0.6	0.5	0.6	الامتعة الشخصية الغير مصنفة في مكان آخر
Other services (not classified)	0.5	0.5	0.4	0.4	0.5	0.4	0.5	0.4	0.5	الخدمات الأخرى الغير مصنفة تحت بند آخر
<b>Total actual consumption<sup>(1)</sup></b>	<b>98.9</b>	<b>98.7</b>	<b>99.1</b>	<b>98.6</b>	<b>98.2</b>	<b>98.9</b>	<b>99</b>	<b>98.9</b>	<b>99.0</b>	<b>إجمالي الاستهلاك الفعلي<sup>(1)</sup></b>
Total in-kind transfers (Received)	1.6	1.8	1.4	1.3	1.5	1.1	1.3	1.2	1.3	إجمالي التحويلات العينية
<b>Total consumption expenditure</b>	<b>97.3</b>	<b>96.9</b>	<b>97.7</b>	<b>97.3</b>	<b>96.7</b>	<b>97.8</b>	<b>97.7</b>	<b>97.7</b>	<b>97.7</b>	<b>إجمالي الإنفاق الاستهلاكي</b>
Transfer Payments (Non consumption expenditure)	2.7	3.1	2.3	2.7	3.3	2.3	2.3	2.3	2.3	المنفوعات التحويلية (إنفاق غير استهلاكي)
<b>Total household expenditure<sup>(2)</sup></b>	<b>100</b>	<b>100</b>	<b>100</b>	<b>100</b>	<b>100</b>	<b>100</b>	<b>100</b>	<b>100</b>	<b>100.0</b>	<b>إجمالي الإنفاق المنزلي<sup>(2)</sup></b>
No. of H.H.	15 439	8 479	6 960	46 857	25 576	21 281	47 095	25 100	21 995	عدد الأسر
No. of H.H. Members	68 208	39 588	28 620	218 759	128 929	89 830	207 029	117 253	89 776	عدد الأفراد

(1) الإستهلاك الفعلي يتضمن الإنفاق الإستهلاكي + إجمالي التحويلات العينية

(2) إجمالي الإنفاق المنزلي هو مجموع نسبة إجمالي الإنفاق الإستهلاكي + نسبة المنفوعات التحويلات

المصدر: الجهاز المركزي للتعبئة العامة والإحصاء

(1) Total actual consumption includes total consumption expenditure + total in kind transfers

(2) Total family Expenditure is sum proportion of total consumption expenditure + the proportion of payments transfers

Source: CAPMAS

# ثانياً : الأهداف الإنمائية للألفية

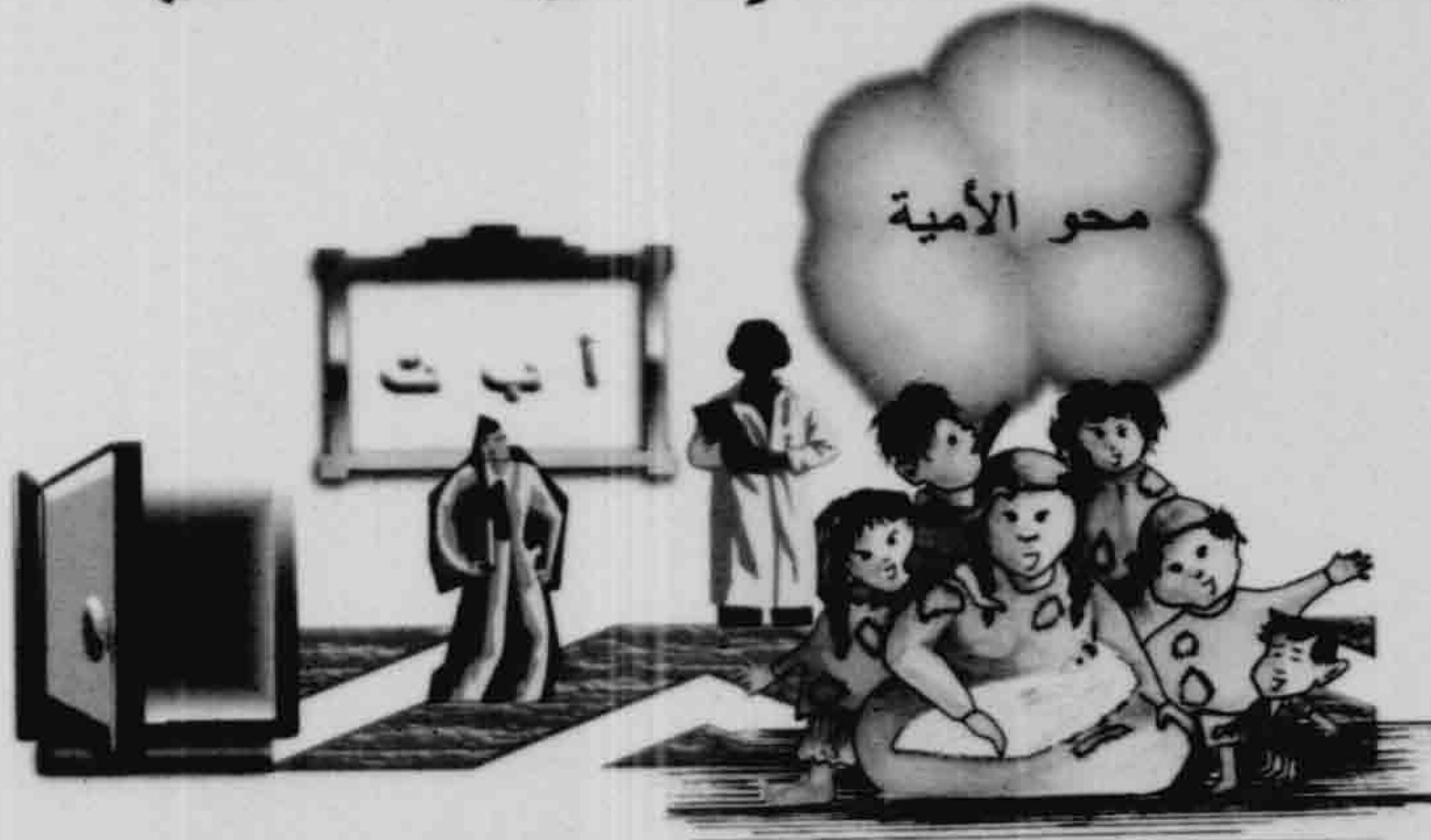

SECOND: THE MILLENNIUM  
DEVELOPMENT GOALS



## THE MILLENNIUM DEVELOPMENT GOALS

- A total of 191 countries, adopted The United Nations Declaration on Millennium at the Millennium Summit which was held from 6 to 8 September, 2000 renewed its commitment to peace, security and democracy, the promotion of good governance, respect for human rights and fundamental freedoms of the internationally agreed, including the right to development.
- According to the guideline principles and obligations set forth in the Declaration and those identified in the previous summits and conferences adopted the Millennium Development Goals as a set of eight time-bound targets and quantifiable Alqdhaealy aimed at extreme poverty and improve living conditions for women and men alike.
- In year 2000 the Arab countries pledged to achieve these goals and its commitment to fulfilling this pledge in the Arab Declaration on the follow-up implementation of the Millennium Development Goals, which was adopted by Arab League Board in 30 June 2005.
- This section explains some indicators to measure Arab Republic of Egypt progress towards the achievement of each of the goals and future expectations for these indicators in 2015.

## الأهداف الإنمائية للألفية

- إعتمدت ما مجموعه ١٩١ دولة إعلان الأمم المتحدة بشأن الألفية في قمة الألفية ، التي عقدت في الفترة من ٦-٨ سبتمبر ٢٠٠٠ ، مجددة بذلك إلتزامها بالسلام والأمن وبتعزيز الديمقراطية والحكم السليم والإحترام لحقوق الإنسان والحريات الأساسية المتفق عليها دولياً بما في ذلك الحق في التنمية .
- إستناداً إلى المبادئ والإلتزامات المحددة في الإعلان وتلك التي حددت في المؤتمرات والقمم السابقة ، إعتمدت الأهداف الإنمائية للألفية كمجموعة من ثمانية أهداف محددة زمنياً وقابلة للقياس ترمى إلى القضاء على الفقر المدقع وتحسين الأحوال المعيشية للمرأة والرجل على السواء .
- في عام ٢٠٠٠ ، تعهدت الدول العربية بتحقيق هذه الأهداف وكررت إلتزامها بالوفاء . بهذا العهد في الإعلان العربي حول متابعة تنفيذ الأهداف التنموية للألفية الذي إعتمده مجلس جامعة الدول العربية في ٣٠ يونيو ٢٠٠٥ .
- ويوضح هذا القسم بعض المؤشرات لقياس مدى التقدم المحرز بجمهورية مصر العربية نحو تحقيق كل هدف من هذه الأهداف والتوقعات المستقبلية لهذه المؤشرات عام ٢٠١٥ .

Indicator	Year	2015	11/10	09/08	05/04	91/90	السنة
<b>Goal 1:</b>							<b>المؤشر</b>
<b>Eradicate Severe Poverty and Hunger</b>							<b>الهدف الاول:</b>
<b>Aim 1:</b>							<b>القضاء على الفقر المنقطع والجوع</b>
<b>Decreasing percentage of persons whose income is less than one dollar daily into the half (%)</b>							<b>الغاية الاولى:</b>
Minimum poverty line in Egypt		12.2	25.2	-	19.6	24.3	خفض نسبة الأشخاص الذين يقل دخلهم عن دولار أمريكي واحد يوميا إلى النصف (%)
Poverty gap		3.5	-	4.1	3.6	7.1	خط الفقر الأدنى في مصر
Percentage of Population whose income is less than one U.S. dollar daily		4.1	-	(1) 3.2	3.4	8.2	نسبة السكان ذوي الدخل أقل من 1 دولار أمريكي يوميا
Percentage of Population whose income is less than 2 U.S.dollars daily		19.7	-	(1) 42	42.8	39.5	نسبة السكان ذوي الدخل أقل من 2 دولار أمريكي يوميا
Nutritional poverty		4.4	-	-	5.4	8.9	الفقر الغذائي
Source: Social decade center							المصدر: مركز العقد الاجتماعي
% of Pop. Whose income is less than 1.25 & 2.5 US\$ daily							(1) عام 2009/08 تم حساب نسبة السكان ذوي الدخل الأقل من 1.25 و 2.5 دولار أمريكي يوميا
<b>Aim 2:</b>							<b>الغاية الثانية:</b>
<b>Decreasing percentage of population suffering from mal-nutrition (%)</b>							تقليص نسبة السكان الذين يعانون من سوء التغذية (%)
<b>Years</b>		<b>2015</b>		<b>05/04</b>	<b>00/99</b>	<b>91/90</b>	<b>السنوات</b>
Population of percentage of who doesn't attain their needs of calories		0		...	14	25.6	نسبة السكان الذين لا يحصلون على احتياجاتهم من السعرات الحرارية
<b>Years</b>		<b>2015</b>	<b>2008</b>	<b>2005</b>	<b>2000</b>	<b>1992</b>	<b>السنوات</b>
Percentage of children suffering from stunting			28.9	17.6	18.7	24.4	نسبة الأطفال الذين يعانون نقص في الطول بالنسبة للعمر (النقرم)
Percentage of children suffering from underweight by height			7.2	3.9	2.5	3.3	نسبة الأطفال الذين يعانون نقص في الوزن بالنسبة للطول (التحافة)
Percentage of children suffering from underweight by age			6	6.2	4	9.2	نسبة الأطفال الذين يعانون نقص في الوزن بالنسبة للعمر
Source: DHS							المصدر: المسح الصحي الديموجرافي

Figure (22-1)

نسبة السكان ذوي الدخل أقل من 1 دولار أمريكي يوميا  
Percentage of Population Whose Income is Less Than One U.S. Dollar Daily

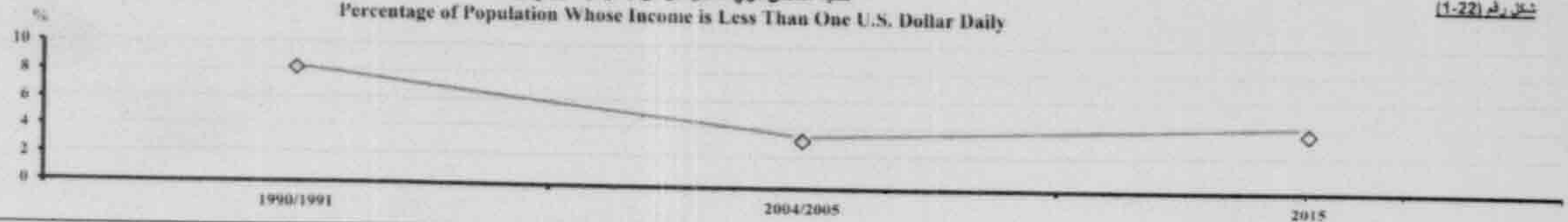

(Continued)



## MILLENNIUM DEVELOPMENT GOALS (1990/1991 - 2015)

Indicator	Year	السنة					المؤشر
		2015	10/09	06/05	01/2000	91/90	
<b>الهدف الثاني:</b>							
<b>تحقيق تعميم التعليم الابتدائي</b>							
معدلات القيد المتساوية في التعليم الابتدائي							
نسبة عدد الاطفال الذين التحقوا بالسنة الاولى ابتدائي و اكملوا الدراسة حتى السادسة ابتدائي							
Ensure that by year 2015, children everywhere, males & females alike will be able to complete a full course of primary & preparatory education (%)							
Net enrollment rates in primary education		100	89.7	93	91	87	
Percentage of children started the first grade of primary school & reached the sixth grade of primary school		100	97.9	92	87	84	
Dropout percentage		0	0.2	1.2	0.8	3	
Years				2006	1996		
Percent of literate females of 15-24 years		100	-	82	76	-	
نسبة معرفة القراءة و الكتابة لدى الإناث 15-24 سنة *							
المصدر: الجهاز المركزي للتعبئة العامة و الإحصاء							
<b>الهدف الثالث:</b>							
<b>تعزيز المساواة بين الجنسين وتمكين المرأة (%)</b>							
نسبة البنات المقيدات الى الذكور في التعليم الابتدائي							
نسبة البنات المقيدات الى الذكور في التعليم الثانوي							
نسبة البنات المقيدات الى الذكور في التعليم الفني							
نصيب النساء في العمل بأجر خارج قطاع الزراعة							
Percent of enrolled females to males in the primary education		100	(1) 92	93	88	81	
Percent of enrolled females to males in the secondary education		100	(2) 99	108	93	77	
Percent of enrolled females to males in the technical education		100	(2) 80	88	85	74	
Shares of females working with wages outside the agriculture sector		19	19	17.7	19	19.2	
Years		2010	2005	2000	1990		
Percent of females members in People's Assembly%		12.7	1.8	2.9	2.2		
نسبة النساء العضوات في مجلس الشعب (%)							
Years		2010	2007	2002	1996		
Percent of females members in Shura Council%		8	7.9	5.7	5.7		
نسبة النساء العضوات في مجلس شورى (%)							
Years		2008	2005	2002	1990		
Percent of females/enrolled in the schedules of Local Councils		5	-	1.8	1.2		
نسبة النساء العضوات في المجالس المحلية (%)							
* هذا البيان مصدره التعداد العام للسكان والإسكان							

\* This Statement Source from Census

(2) تم إضافة التعليم الأزهرى

(2) Adding the El-Azhar Educational

المصدر: الجهاز المركزي للتعبئة العامة و الإحصاء

Source: CAPMAS

تابع

(Continued)

No. (22-5) (Cont.)

MILLENNIUM DEVELOPMENT GOALS (1990/1991 - 2015)

تابع جدول رقم (5-22)

الاهداف الانمائية للالتفية (1990/1991 - 2015)

Indicator	Years					المسوت
	2015	2008	2005	2000	1992	
<b>Goal 4</b>						<p><b>الهدف الرابع :</b>  <b>تخفيض معدل وفيات الاطفال</b>                      معدل وفيات الاطفال الرضع ( لكل الف مولود حي )                      معدل وفيات الاطفال الاقل من خمس سنوات ( لكل الف مولود حي )                      نسبة التطعيمات بين الاطفال في سن سنة ضد الحصبة (%)</p>
<b>Reduce Children Mortality Rate</b>						
Infant mortality rates ( Per 1000 living birth )	21	25	33	44	62	
Under -five children mortality rate ( Per 1000 living birth )	28	28	41	54	85	
Proportion of 1-year-old children immunized against measles(%)	100	98.3	96.6	96.9	82	
<b>Goal 5</b>						<p><b>الهدف الخامس :</b>  <b>تحسين الصحة الانجابية</b></p>
<b>Improve Reproductive Health</b>						
Years	2015	2008	2002	2000	1992	المسوت
Maternal mortality rates ( Per 100000 living birth )	44	55	75	84	174	تخفيض معدلات وفيات الامهات ( لكل 100 الف مولود حي )
Years	2015	2008	2005	2000	1992	المسوت
Proportion of births delivered by skilled health personnel (%)	100	78.9	74	61	41	نسبة الولادات التي تتم على ايدي مديرة (%)
Contraceptive prevalence (%)	71	60.3	59.2	56.1	47.1	معدل استخدام وسائل تنظيم الاسرة (%)
Access to health care befor childbirth (%)	-	73.6	-	-	-	الحصول على الرعاية الصحية قبل الولادة (%)
Unmet need (%)	-	9.2	-	-	-	الحاجة الغير متبناة في مجال تنظيم الاسرة (%)
<b>Goal 6</b>						<p><b>الهدف السادس :</b>  <b>مكافحة فيروس نقص المناعة البشرية / الايدز</b>                      لا يوجد</p>
<b>Combat HIV/AIDS</b>						
Nil	0	0	0	0	0	
<b>Goal 7</b>						<p><b>الهدف السابع :</b>  <b>مكافحة الاستدامة البيئية</b></p>
<b>Ensure Enviromental Stability</b>						
Years	2015		2006		1996	المسوت
Percentage of population accessing the sanitary sewage (%)	100		47		45	نسبة السكان الذين يتصلون بالصحف الصحي (%)
Years	2015		2006		1996	المسوت
Percentage of population accessing pure water (%)	100		96.7		82.6	نسبة السكان الذين يتصلون بالمياه النقية (%)
Years	2015		2006		1990	المسوت
Percentage of population residing in lands with secure property (%)	71		--		83	نسبة السكان الذين يتصلون بملكية امدة للأراضي التي يتكلمون عليها (%)

Source: DHS

المصدر: المسح الصحي الشامل



## ثالثاً : مؤشرات الإقتصاد الكلى

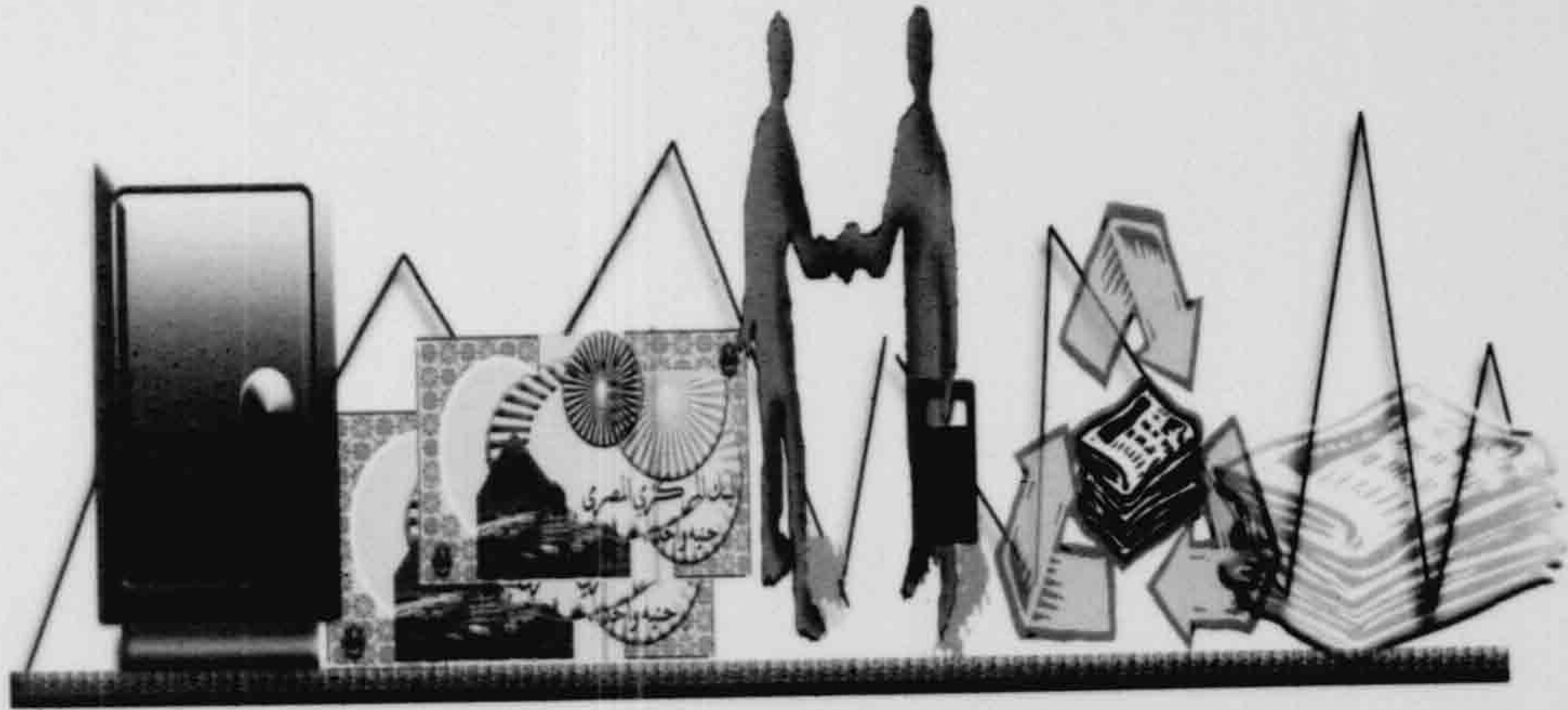

THIRD: MACROECONOMIC INDICATORS



End of June	2011	2010	2009	2008	2007	2006	2005	2004	2003	في آخر يونيو
القطاع النقدي والمصرفي										
Financial & Monetary Sector										
Growth rate of reserve money (M0) (1)	23.6	16.0	3.1	26.7	15.6	14.8	7.2	13.7	12.4	معدل نمو نقد الاحتياطي (M0) (1)
Growth rate of money supply (M1) (1)	16.2	17.0	7.3	29.9	20.1	21.8	15.6	15.5	12.4	معدل نمو المعروض النقدي (M1) (1)
Domestic Liquidity growth rate (M2) (1)	10.0	10.4	8.4	15.7	18.3	13.5	13.6	13.2	16.9	معدل نمو السيولة المحلية (M2) (1)
Money multiplier (M2/M0)	4.0	4.5	4.8	4.5	4.9	4.8	4.9	4.6	4.6	مضاعف النقود (M2/M0)
Currency in circulation/ Money supply	67.5	63.2	64.6	61.4	66.2	67.9	70.3	72.1	71.8	النقد المتداول / المعروض النقدي
M2/ GDP	73.6	76.0	79.8	85.5	90.6	90.7	91.7	89.6	92.0	السيولة المحلية / الناتج المحلي الإجمالي
Income velocity of money (GDP/M2)	1.4	1.3	1.3	1.2	1.1	1.1	1.1	1.1	1.1	السرعة الداخلية للنقود (الناتج المحلي الإجمالي / السيولة المحلية)
Growth rate of domestic Liquidity in Local currency	9.6	14.4	9.4	19.3	20.1	13.6	19.8	11.5	10.6	معدل نمو السيولة المحلية بالعملة المحلية
M2 in local currency / GDP	60.7	62.9	63.7	67.7	69.6	68.6	69.2	64.1	66.9	السيولة المحلية بالعملة المحلية / الناتج المحلي الإجمالي
Total deposits growth rate	7.6	9.7	7.7	15.0	18.5	12.8	13.7	12.8	17.3	معدل النمو في إجمالي الودائع
Household deposits / total deposits	76.2	73.5	72.1	67.6	73.0	78.2	78.8	78.2	78.8	ودائع القطاع المنزلي / إجمالي الودائع
Growth rate of local currency deposits	6.5	14.3	8.7	19.0	20.8	12.8	21.3	10.5	9.9	معدل النمو في الودائع بالعملة المحلية
Household local currency deposits/Total local currency deposits	80.1	76.6	75.8	70.5	76.3	82.5	82.0	80.4	81.2	ودائع القطاع المنزلي بالعملة المحلية / إجمالي الودائع بالعملة المحلية
Foreign currency deposits / total deposits	21.0	20.2	23.4	24.1	26.7	28.2	28.1	32.6	31.3	الودائع بالعملة الأجنبية / إجمالي الودائع
Foreign currency deposits growth rate	11.9	-5.4	4.6	3.8	12.5	13.0	-2.0	17.8	37.8	معدل النمو في الودائع بالعملة الأجنبية
Household foreign currency deposits/ total foreign currency deposits	61.7	61.3	59.9	58.6	63.9	67.3	70.8	73.5	73.4	ودائع القطاع المنزلي بالعملة الأجنبية / إجمالي الودائع بالعملة الأجنبية
Private sector credit / total credit	36.2	42.1	43.8	51.1	50.6	47.0	48.9	52.9	55.3	الاتئان لقطاع الاصل الخاص / إجمالي الائتمان
Net government credit / total credit	49.0	42.1	39.3	30.5	33.6	36.1	34.3	29.9	26.7	صافي الائتمان الحكومي / إجمالي الائتمان
Banking density (population in thousands for each banking unit)	22.3	22.3	22.3	22.9	24.2	24.5	24.8	24.9	26.3	التكلفة المصرفية (عدد السكان بالآلاف لكل وحدة مصرفية)
Note issue / GDP	13.1	12.1	12.3	12.5	12.8	12.8	12.5	12.3	12.5	النقد المصدور / الناتج المحلي الإجمالي
Equity / Assets (2)	6.4	6.2	5.8	4.9	4.9	5.3	5.0	5.0	5.2	حقوق الملكية / الأصول (2)
Provisions / Assets (2)	4.3	5.8	6.4	5.8	5.7	7.2	7.0	7.0	6.9	المخصصات / الأصول (2)
Loans / Assets (2)	37.3	38.2	39.4	37.1	37.7	42.5	43.8	46.8	49.3	القروض / الأصول (2)
Loans / Deposits with banks (2)	49.5	52.2	53.1	53.7	54.4	57.0	59.3	64.2	70.6	القروض / الودائع لدى البنوك (2)
Deposits / Assets (2)	75.4	73.1	74.1	69.0	69.3	74.7	73.9	72.9	69.8	الودائع / الأصول (2)
Securities ( including TBs ) / Assets (2)	37.3	33.3	30.5	18.6	18.8	25.5	24.3	19.6	19.3	الأوراق المالية (بما فيها الآفون على الخزانة) / الأصول (2)
Investment in securities , TBs & participations / Deposits (2)	49.5	45.5	41.1	27.0	27.1	34.1	32.8	26.9	27.6	الاستثمار في الأوراق المالية والآفون والمساهمات / الودائع (2)
Loans to private sector / Total loans (2)	81.0	81.6	82.1	83.7	84.6	82.7	80.1	82.0	82.4	القروض المقدمة للقطاع الخاص / إجمالي القروض (2)
Foreign currency assets / Foreign currency liabilities (2)	...	113.5	114.6	109.3	109.4	112.9	113.8	111.5	111.2	الأصول بالعملة الأجنبية / الخصوم بالعملة الأجنبية (2)

(1) Growth rates are calculated on an annual basis

(2) With banks operating in Egypt, except the CBE

(Continued)

(1) معدلات النمو محسوبة على أساس سنوي

(2) لدى البنوك العاملة في مصر عدا البنك المركزي المصري

يتبع



## MAIN MACROECONOMIC INDICATORS % (2003 - 2011)

## المؤشرات الاقتصادية الكلية الرئيسية % (2011 - 2003)

End of June	2011	2010	2009	2008	2007	2006	2005	2004	2003	في لفر يونيو
<b>External Sector</b>										<b>القطاع الخارجى</b>
Balance of Payments (%)										ميزان المدفوعات (%)
Merchandise Exports / Merchandise Imports	53.2	48.7	50	55.6	57.5	60.6	57.2	57.2	55.4	الصادرات الملمعة / الواردات الملمعة
Service Receipts / Service payments	156.3	178.2	210.7	222.2	227.8	188.6	209.1	229.2	190.1	المحاصلات الخدمية / المدفوعات الخدمية
Current Receipts / Current Payments	95.7	93.1	92.8	101.4	105.8	104.4	109.3	114.3	109.6	الحصيلة الجارية / المدفوعات الجارية
Current Receipts / Current Payments (Excluding Official Transfers)	94.6	91.5	91.8	99.9	103.1	103	105.9	110.6	106.3	الحصيلة الجارية / المدفوعات الجارية (بدون التحويلات الرسمية)
Services Balance / Trade Balance Deficit	33.1	41.2	49.7	63.9	70.6	68.3	75.7	93.4	74.8	الميزان الخدمى / عجز الميزان التجارى
Trade Balance / GDP	-10.1	-11.5	-13.3	-14.4	-12.5	-11.2	-11.6	-10.0	-8.1	الميزان التجارى / الناتج المحلى الاجملى
Current Account / GDP	-1.2	-2.0	-2.3	0.5	1.7	1.6	3.3	4.3	2.4	الميزان الجارى / الناتج المحلى الاجملى
Overall Balance / GDP	-4.1	1.5	-1.8	3.3	4.1	3.0	5.0	-0.2	0.7	الميزان الكلى / الناتج المحلى الاجملى
FDI in Egypt ( net ) / GDP	0.9	3.1	4.3	8.1	8.5	5.7	4.4	0.5	0.9	الاستثمار الاجنبى المباشر فى مصر (صافى) / الناتج المحلى الاجملى
<b>External Debt (%)</b>										<b>الدين الخارجى (%)</b>
External Debt / GDP <sup>(1)</sup>	15.2	15.9	16.9	20.1	22.8	27.6	31.1	38.1	42.5	الدين الخارجى / الناتج المحلى الاجملى <sup>(1)</sup>
External Debt / Exports of Goods & Services <sup>(2)</sup>	71.4	71.0	64.4	59.9	70.4	82.4	100.3	127.5	157.6	الدين الخارجى / الصادرات من السلع و الخدمات <sup>(2)</sup>
Short-term External Debt / Total External Debt <sup>(1)</sup>	7.9	8.8	6.8	7.4	4.8	5.5	6.4	6.6	6.3	الديون الخارجيه قصيرة الاجل / اجملى الدين الخارجى <sup>(1)</sup>
Medium & Long-term External Debt / Total External Debt <sup>(1)</sup>	92.1	91.2	93.3	92.6	95.2	94.5	93.6	93.4	93.7	الدين الخارجى متوسط وطويل الاجل / اجملى الدين الخارجى <sup>(1)</sup>
Short-term External Debt / International Reserves Net <sup>(1)</sup>	10.4	8.4	6.8	7.3	5.1	7.1	9.6	13.3	12.6	الديون الخارجيه قصيرة الاجل / صافى الاحتياطيات الدولية <sup>(1)</sup>
Government External Debt / Total External Debt <sup>(1)</sup>	77.6	77.9	81.9	63.9	65.2	63.7	63.0	63.5	64.2	الدين الخارجى الحكومى / اجملى الدين الخارجى <sup>(1)</sup>
Government External Debt / GDP <sup>(1)</sup>	11.8	12.4	13.8	12.9	14.9	17.6	19.6	21.0	27.3	الدين الخارجى الحكومى / الناتج المحلى الاجملى <sup>(1)</sup>
External Debt Service / Exports of Goods & Services	5.7	5.5	6.4	4.6	5.9	8.5	9.4	10.8	12.1	خدمة الدين الخارجى / الصادرات الملمعة و الخدمية
External Debt Service / Current Receipts	4.5	4.5	5.4	3.9	4.8	7.3	7.9	9.2	10.1	خدمة الدين الخارجى / الحصيلة الجارية
Interest Payments / Exports of Goods & Services	1.3	1.4	1.5	1.4	1.5	1.6	2.0	2.6	3.5	الفوائد المدفوعة / الصادرات الملمعة و الخدمية
Interest Payments / Current Receipts	1	1.1	1.3	1.2	1.3	1.4	1.7	2.2	2.9	الفوائد المدفوعة / الحصيلة الجارية
External Debt per capita ( US\$ ) <sup>(1)</sup>	413.6	399.2	418.6	450.0	398.5	401.7	402.6	423.4	424.7	متوسط لصيب الفرد من الدين الخارجى (دولار) <sup>(1)</sup>

(1) End of period

(1) في نهاية الفترة

(2) External debt / Exports of goods &amp; services (during the period)

(2) رصيد الدين الخارجى / الصادرات من السلع و الخدمات (خلال الفترة)

(continued)

يتبع



End of June	2011	2010	2009	2008	2007	2006	2005	2004	2003	في آخر يونيو
<b>Real Sector (%)</b>										<b>القطاع الحقيقي (%)</b>
<b>Basic Indicators</b>										<b>المؤشرات الأساسية</b>
Annual real growth rate of GDP at factor cost	1.9	5.1	4.7	7.2	7.1	6.9	4.6	4.2	3.1	معدل النمو الحقيقي السنوي في الناتج المحلي الإجمالي بتكلفة عوامل الإنتاج
Annual real growth rate of GDP at market prices	1.8	5.1	4.7	7.2	7.1	6.8	4.5	4.1	3.2	معدل النمو الحقيقي السنوي في الناتج المحلي الإجمالي بسعر السوق
Annual growth rate of GDP at factor cost & current prices	13.8	15.7	16.2	20.5	17.8	14.7	11.0	16.8	10.2	معدل النمو السنوي في الناتج المحلي الإجمالي بتكلفة عوامل الإنتاج وبأسعار الجارية
Annual growth rate of GDP at market & current prices	13.7	15.8	16.4	20.4	18.4	14.7	11.0	16.2	10.2	معدل النمو السنوي في الناتج المحلي الإجمالي بسعر السوق الجاري
Annual real growth rate of total domestic production	1.2	5.2	4.2	7.2	6.8	6.4	4.6	4.2	2.8	معدل النمو الحقيقي السنوي في الإنتاج المحلي الإجمالي
Annual growth rate of total domestic production at current prices	13.2	15.7	15.2	19.4	15.3	13.2	9.9	16.1	8.2	معدل النمو السنوي في الإنتاج المحلي الإجمالي (بأسعار الجارية)
GDP / Total domestic production at current prices	63.2	62.8	63.0	62.9	63.4	62.0	61.3	60.7	60.6	نسبة الناتج المحلي الإجمالي / الإنتاج المحلي الإجمالي (بأسعار الجارية)
The share of private sector in GDP at factor cost & current prices	62.3	62.7	61.9	38.1	62.3	61.4	62.9	63.4	64.5	مساهمة القطاع الخاص في الناتج المحلي الإجمالي بتكلفة عوامل الإنتاج وبأسعار الجارية
The share of public sector in GDP at factor cost & current prices	37.7	37.3	38.1	13.2	37.7	38.6	37.1	36.6	35.5	مساهمة القطاع العام في الناتج المحلي الإجمالي بتكلفة عوامل الإنتاج وبأسعار الجارية
The share of agricultural sector in GDP at factor cost & current prices	14.5	14.0	13.6	16.3	13.8	14.1	14.9	15.2	16.3	مساهمة قطاع الزراعة في الناتج المحلي الإجمالي بتكلفة عوامل الإنتاج وبأسعار الجارية
The share of manufacturing sector in GDP at factor cost & current prices	16.5	16.9	16.6	33.0	16.8	17.0	17.8	18.3	18.5	مساهمة قطاع الصناعات التحويلية في الناتج المحلي الإجمالي بتكلفة عوامل الإنتاج وبأسعار الجارية
<b>Annual Real Growth Rates in the Following Sectors (%)</b>										<b>معدلات النمو الحقيقية السنوية في قطاعات (%)</b>
Agriculture, irrigation & fishing	2.7	3.5	3.2	3.3	3.7	3.2	3.3	3.4	2.8	الزراعة و الري و الصيد
Mining (Oil, natural gas, others)	0.6	0.9	5.9	4.0	3.9	20.8	0.6	2.4	2.9	الاستخراجات (بنترول - غاز - أخرى)
Manufacturing (oil refining, others)	-0.9	5.1	3.7	8.0	7.3	5.8	4.4	1.8	2.3	الصناعات التحويلية (تكرير بنترول - أخرى)
Construction	3.7	13.2	11.4	14.8	15.8	14.0	5.0	4.2	-4.8	التشييد و البناء
Wholesale & retail trade	1.6	6.1	6.1	7.1	8.3	6.5	3.1	2.1	1.9	تجارة الجملة و التجزئة
Financial intermediation & subsidiary activities	1.6	5.2	4.6	7.6	7.1	5.3	4.1	3.0	2.3	الوساطة المالية و الأنشطة المساعدة
Restaurants & hotels	-5.9	12.0	1.3	24.3	13.2	4.3	21.1	46.2	18.8	المطاعم و الفنادق
Transportation & Storage	2.0	6.8	6.4	8.1	8.0	7.5	6.0	5.0	2.9	النقل و التخزين
Communications	6.7	13.3	14.6	14.2	14.1	10.3	9.4	11.1	10.1	الاتصالات
Public consumption / GDP at market & current prices	11.3	11.2	11.3	10.9	11.5	12.3	12.7	12.8	12.7	نسبة الاستهلاك العام / الناتج المحلي الإجمالي بسعر السوق الجاري
Private consumption / GDP at market & current prices	75.5	74.6	76.1	72.9	70.5	70.6	71.6	71.7	73.0	نسبة الاستهلاك الخاص / الناتج المحلي الإجمالي بسعر السوق الجاري
Investment / GDP at market & current prices	17.1	19.5	19.2	22.3	21.2	18.7	17.9	16.4	16.3	نسبة الاستثمار / الناتج المحلي الإجمالي بسعر السوق الجاري
Domestic saving / GDP at market & current prices	13.2	14.3	12.6	16.2	18.0	17.1	15.7	15.6	14.3	نسبة الادخار المحلي / الناتج المحلي الإجمالي بسعر السوق الجاري
Domestic resource gap / GDP at market & current prices	-3.9	-5.2	-6.6	-6.0	-3.3	-1.6	-2.3	-1.4	-2.6	فجوة الموارد المحلية / الناتج المحلي الإجمالي بسعر السوق الجاري
Annual real growth rate of final consumption	4.9	4.2	5.7	5.2	6.0	6.0	4.5	2.1	2.4	معدل النمو الحقيقي السنوي في الاستهلاك النهائي
Annual real growth rate of private consumption	5.0	4.1	5.7	5.7	6.9	6.4	4.8	2.1	2.3	معدل النمو الحقيقي السنوي في الاستهلاك الخاص
Annual real growth rate of public consumption	3.8	4.5	5.6	2.1	0.2	3.1	2.8	2.0	2.7	معدل النمو الحقيقي السنوي في الاستهلاك العام



NO.( 22-6) (Cont.)

MAIN MACROECONOMIC INDICATORS % (2003 - 2011)

تابع جدول رقم (6-22)

المؤشرات الاقتصادية الكلية الرئيسية % (2011- 2003)

End of June	2011	2010	2009	2008	2007	2006	2005	2004	2003	في اخر يونيو
Net Domestic government debt /Domestic public debt	77.3	74.7	73.8	71.8	75.0	65.3	68.4	67.3	68.0	صافي الدين المحلي المستحق على الحكومة / الدين العام المحلي
Net Economic Public authorities debt /Domestic public debt	6.4	7.6	6.9	7.5	7.0	8.0	9.2	9.2	10.6	صافي مديونية الهيئات العامة الاقتصادية / الدين العام المحلي
Net debt of NIB/ Domestic public debt	16.3	17.7	19.4	20.7	18.0	26.7	22.4	23.5	21.4	صافي مديونية بنك الاستثمار القومي / الدين العام المحلي
Total domestic public debt / GDP	76.2	73.6	72.5	74.4	85.6	96.1	94.9	89.6	88.8	اجمالي الدين العام المحلي / الناتج المحلي الاجمالي

Figure (22-2)

شكل رقم (2-22)

اجمالي الدين العام المحلي / الناتج المحلي الاجمالي % (2011 - 2003)

Total Domestic Public Debt /GDP % (2003 - 2011)

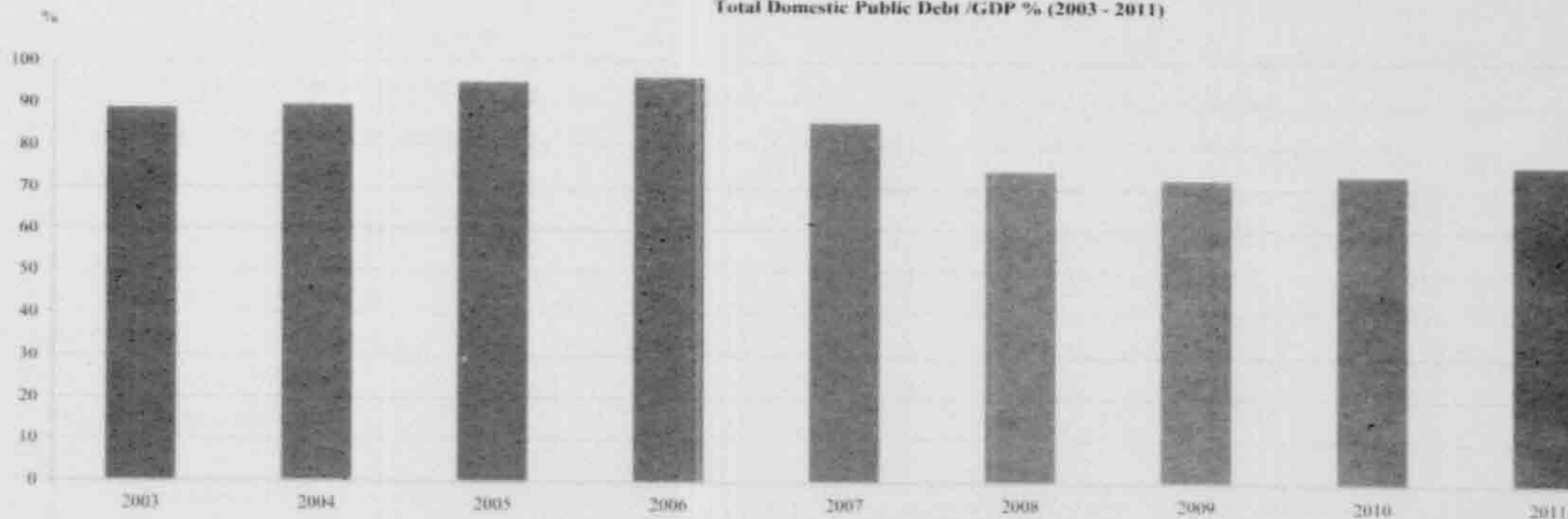

Source: Central Bank of Egypt

المصدر: البنك المركزي المصري

# رابعاً : إحصاءات النوع الإجتماعى



FOURTH : GENDER STATISTICS



## GENDER STATISTICS

In the frame of the growing local and international interest of gender issues and enhancing women rights & increasing their participation in economic and social development, the State established the National Council of Women (NCW), by virtue of the presidential decree no.(90) for the year 2000, as well as the National Council for Motherhood and Childhood for achieving the goals of women progress, empowering women to the effective participation in the comprehensive development programs & decreasing the gender gap in Egypt.

In the frame of this local and international interest of gender statistics it was decided to include a number of tables in this book which contain some data and statistics according to gender, out of which :

- 1 - Data on percentages of illiteracy and enrollment on educational stages, by gender .
- 2 - Percentage of female labor force and unemployment rates, by gender & residence.
- 3 - Percentage of females appointed in jobs.
- 4 - Females members at the Local, People's Assembly and Shora Councils.

## إحصاءات النوع الاجتماعي

فى إطار الإهتمام المحلى والدولى المتزايد بقضايا النوع الاجتماعى وتعزيز الحقوق الإنسانية للمرأة وزيادة مساهمتها فى التنمية الإقتصادية والاجتماعية ، قامت الدولة بإنشاء المجلس القومى للمرأة بموجب القرار الجمهورى رقم (٩٠) لعام ٢٠٠٠ وكذا المجلس القومى للامومة والطفولة بهدف النهوض بالمرأة المصرية وتمكينها من المشاركة الفعالة فى برامج التنمية الشاملة والعمل على تقليص الفجوة النوعية بين الرجل والمرأة فى مصر .

وفى إطار هذا الإهتمام المحلى والدولى بإحصاءات النوع فقد تم إدراج عدد من الجداول فى هذا الكتاب التى تحتوى على بعض البيانات والإحصاءات الخاصة بالنوع الاجتماعى ومن أهمها :

- ١ - بيانات عن نسب الأمية والقيود بالمرحلة التعليمية وفقاً للنوع الاجتماعى .
- ٢ - نسبة قوة العمل من النساء ومعدلات البطالة حسب النوع الاجتماعى ومحل الإقامة .
- ٣ - نسبة النساء المعينات فى الوظائف .
- ٤ - أعضاء المجالس المحلية والشعب والشورى من النساء .

ILLITERACY PERCENTAGE IN GOV., BY GENDER IN 2006 <sup>(1)</sup>

(%)

Governorates	جملة	انثى	ذكور	المحافظات
	Total	Females	Males	
Giza	19.7	23.9	15.7	الجيزة
Beni-Suef	40.5	52.2	29.2	بنى سويف
Fayoum	40.9	50.1	32.3	الفيوم
Menia	41.3	52.9	30.1	المنيا
Asyout	39.1	49.0	29.4	اسيوط
Suhag	38.5	50.0	27.2	سوهاج
Qena	34.8	45.4	24.1	قنا
Aswan	23.0	30.3	15.8	اسوان
Luxor	27.8	35.8	20.1	الاقصر
Red Sea	12.7	18.7	9.1	البحر الاحمر
El-Wadi ElGidid	18.2	24.4	12.3	وادي الجدي
Matrouh	35.1	48.9	22.8	مطروح
North Sinai	24.2	34.0	15.2	شمال سيناء
South Sinai	11.6	19.4	8.1	جنوب سيناء
Total	29.6	37.3	22.3	الاجملى

(1) According to the final results of 2006 Population, Housing & Establishments Census for Pop 10 years & over

Source : CAPMAS

نسب الامية بالمحافظات طبقا للتوقع عام 2006 <sup>(1)</sup>

(%)

Governorates	جملة	انثى	ذكور	المحافظات
	Total	Females	Males	
Cairo	19.3	23.2	15.5	القاهرة
Alexandria	19.5	23.5	15.6	الاسكندرية
Port Said	16.4	19.5	13.4	بورسعيد
Suez	17.1	21.7	12.7	السويس
Helwan	24.5	31.2	18.2	حلوان
6 October	34.2	43.1	26.2	6 أكتوبر
Damietta	22.4	24.1	20.8	دمياط
Dakahlia	27.9	33.8	22.2	الدقهلية
Sharkia	32.2	39.6	25.1	الشرقية
Kalyubia	27.5	34.6	20.9	القاوية
Kafr El-Sheikh	34.3	42.7	26.1	كفر الشيخ
Gharbia	25.9	33.6	18.3	الغربية
Menoufia	27.4	36.1	19.4	المنوفية
Behera	36.6	45.8	28.0	البحيرة
Ismailia	22.8	29.0	16.8	الاسماعيلية

(1) وفقا للنتائج النهائية لتعداد العام للسكان و الإسكان و المنشآت 2006 بالمسكان 10 سنوات ذكور

المصدر : الجهاز المركزى للتعبئة العامة و الاحصاء



No. (22-8)

**RATES OF ENROLLMENT IN DIFFERENT EDUCATIONAL STAGES ,  
BY GENDER (1994/1995-2010/11)**

معدلات القيد بالمراحل التعليمية المختلفة طبقا للنوع (2011/2010, 1995/1994)

Educational Stage	2011/2010		2010/2009		2009/2008		2008/2007		2006/2005		2004/2003		2001/2000		1995/1994		المرحلة التعليمية
	طلبة	طالبات	طلبة	طالبات	طلبة	طالبات	طلبة	طالبات	طلبة	طالبات	طلبة	طالبات	طلبة	طالبات	طلبة	طالبات	
	Males	Females	Males	Females	Males	Females	Males	Females	Males	Females	Males	Females	Males	Females	Males	Females	
Pre-Primary	24	23	23	22	23	24	22	21	17	16	17	16	13	13	9	9	ما قبل الابتدائي
Primary	103	100	96	95	96	96	110	105	96	94	94	87	103	96	101	94	الابتدائي
Preparatory	92	92	79	83	79	82	94	93	100	97	106	99	100	94	88	81	الاعدادي
Secondary	24	29	60	59	21	24	80	82	72	73	86	81	69	68	73	71	الثانوي

شكل رقم (3-22)

Figure (22-3)

معدلات القيد بالمراحل التعليمية المختلفة طبقا للنوع (2011/2010, 2010/2009)

Rates of Enrollment in Different Educational Stages, by Gender (2009/2010, 2010/2011)

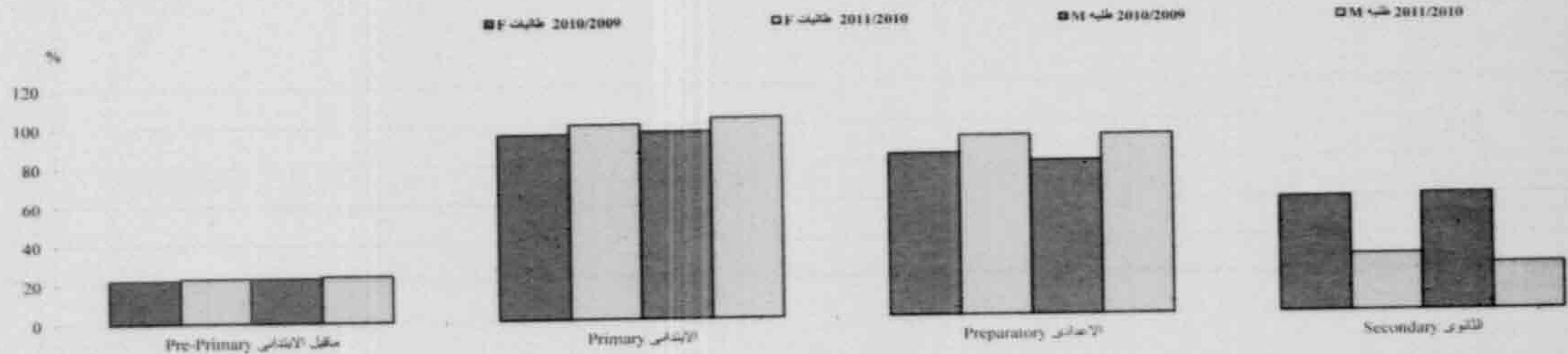

المصدر : الجهاز المركزي لتعبئة العامة والإحصاء

Source : CAPMAS

PERCENTAGE OF FEMALES LABOR FORCE TO TOTAL LABOR FORCE (DIFFERENT YEARS) (1984 - 2011) <sup>(1)</sup>

نسبة قوة العمل من النساء الى اجمالي قوة العمل (سنوات مختلفة)  
<sup>(1)</sup> (2011-1984)

(%)

(%)

Figure (22-4)

شكل رقم (4-22)

نسبة قوة العمل من الإناث الى اجمالي قوة العمل (2011-1984)  
Percentage of Females Labor Force to Total Labor Force (1984-2011)



السنوات	نسبة قوة العمل من الإناث الى اجمالي قوة العمل (%)
Years	Females labor force Percentage to total labor force
1984	18
1990	28
1993	23
1995	22
1997	22
1998	21
1999	21
2000	22
2001	21
2002	22
2003	22
2004	24
2005	23
2006	22
2007	24
2008	22
2009	23.4
2010	23.1
*2011	22.6

(1) Data from 1984 till 1995 for Individuals (12-64 years) and data from 1997 till 2007 for Individuals (15-64 years)

Data from 2008-2011 for individuals (15 years and over)

Source : CAPMAS

(1) بيانات الفترة للأعوام 1984-1995 للأفراد (12-64 سنة) وبيانات الفترة للأعوام 1997-2007 للأفراد (15-64 سنة)

بيانات الأفراد للأعوام من 2008-2011 للأفراد 15 سنة فأكثر

المصدر: الجهاز المركزي للتعبئة العامة والإحصاء



No. (22-10)

RATES OF DETAILED SHARE OF LABOR FORCE (15 and over) BY AGE GROUPS & GENDER 2011

معدلات المساهمة التفصيلية لقوة العمل (15 سنة فأكثر) طبقا لفئات السن و النوع 2011

الوحدة : %

Unit : %

شكل رقم (5-22)

ذكور	إناث	فئات السن Age Groups
Males	Females	
74.6	22.5	الاجمالي Total
26.6	6.7	15-
70.9	28.4	20-
97.2	27.7	25-
98.6	27.0	30-
97.7	32.2	40-
90.2	24.7	50-
51.7	8.5	60-64
21.4	2.2	65 +

Figure (22-5)

معدلات المساهمة التفصيلية لقوة العمل حسب فئات السن و النوع عام 2011  
Rates of Detailed Share of Labor Force by Age Groups & Gender 2011

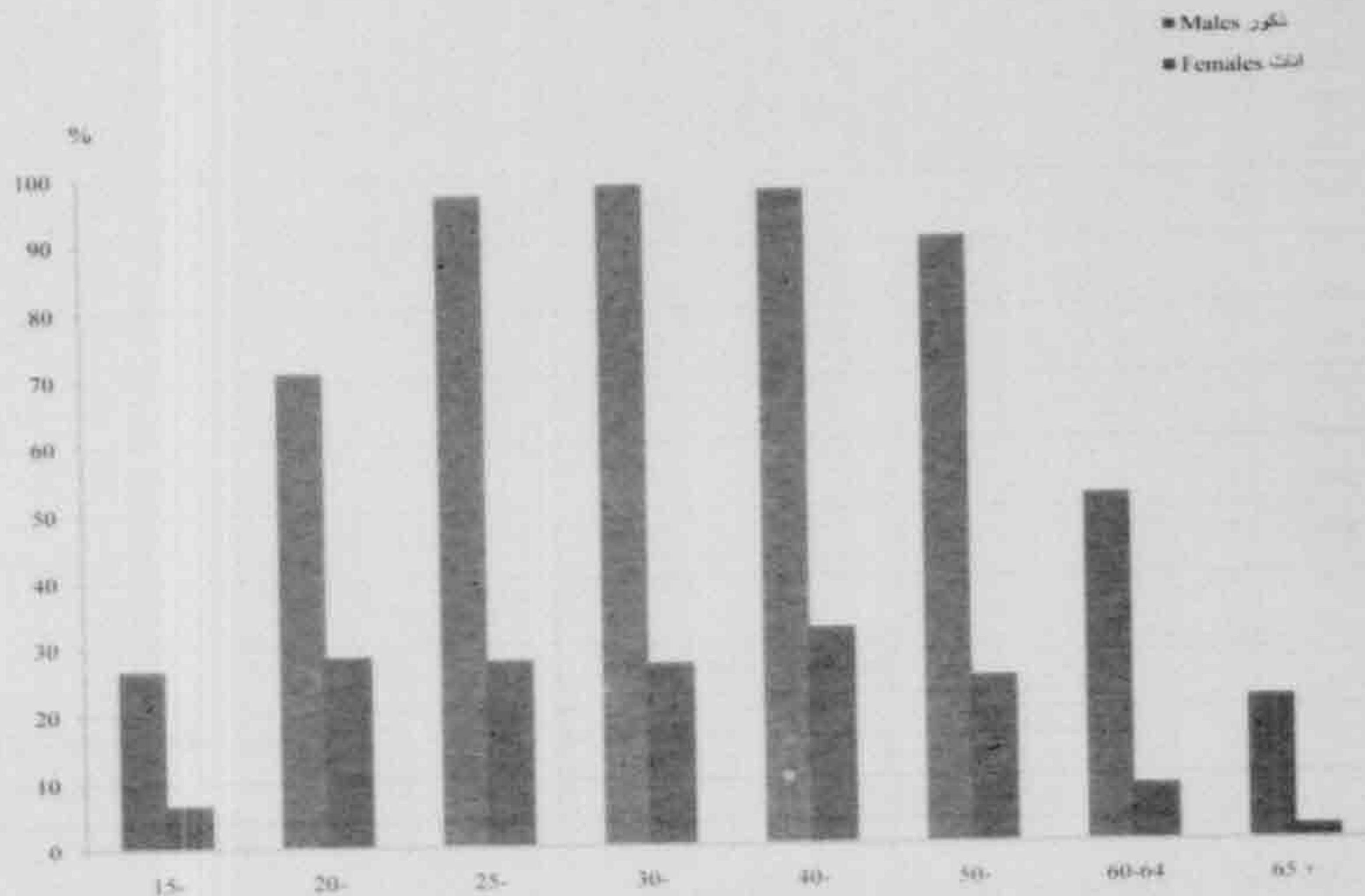

المصدر: الجهاز المركزي لتعبئة البيانات والإحصاء

## UNEMPLOYMENT RATE IN URBAN &amp; RURAL , BY GENDER (DIFFERENT YEARS)

(1984/2011)<sup>(1)</sup>

(%)

معدل البطالة بالحضر والريف طبقا للتوزيع (سنوات مختلفة) (2011/1984)<sup>(1)</sup>

(%)

Figure (22-6)

اجمالي معدلات البطالة طبقا للتوزيع (2011-1984)

شكل رقم (6-22)

Total Unemployment Rates, by Gender (1984-2011)

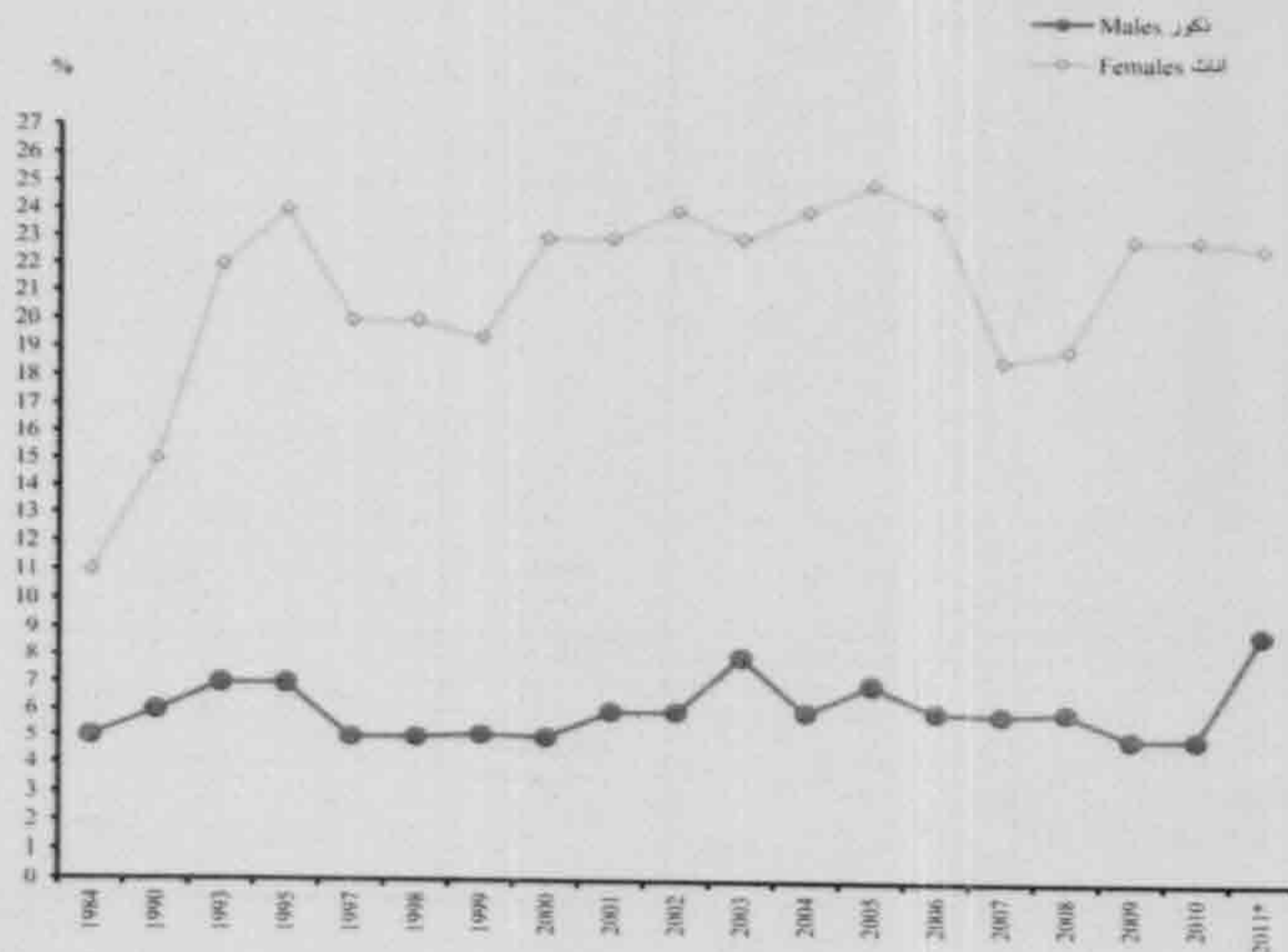

السنوات Years	الجملة Total		ريف Rural		حضر Urban	
	انث Females	نكور Males	انث Females	نكور Males	انث Females	نكور Males
	1984	11	5	5	3	17
1990	15	6	9	5	25	7
1993	22	7	18	7	28	8
1995	24	7	21	7	28	8
1997	20	5	19	5	21	6
1998	20	5	20	5	20	5
1999	19	5	19	5	19	5
2000	23	5	22	5	24	5
2001	23	6	22	6	23	6
2002	24	6	23	6	25	6
2003	23	8	15	7	32	9
2004	24	6	20	5	30	7
2005	25	7	22	6	29	9
2006	24	6	20	5	30	7
2007	19	6	15	4	24	8
2008	19	6	16	4	24	8
2009	23	5	18	3	30	8
2010	23	5	18	3	29	7
*2011	22.7	8.9	17.0	6.5	29.8	12.0

(1) Individuals unemployment rates for (12-64 years old) in 1984-1995 and Individuals unemployment rates in 1997-2007, (15-64 years old)

Since 2008 for individuals (15 years and over)

Source : CAPMAS

(1) معدلات البطالة للاعوام 1984-1995 للافراد (12-64 سنة) ومعدلات البطالة للاعوام 1997-2007 للافراد (15-64 سنة)

(اعتباراً من عام 2008 للافراد (15 سنة فأكثر)

المصدر: الجهاز المركزي للتعبئة العامة والإحصاء



DEVELOPMENT OF NO. & PERCENTAGE OF THE OCCUPANTS OF HIGHER MANAGEMENT POSITIONS IN GOVERNMENT SECTOR BY GENDER(2000/2001 - 2010/2011)

تطور أعداد ونسب شاغلي وظائف الإدارة العليا بالقطاع الحكومي وفقا للنوع (2011/2010 - 2001/2000)

Higher jobs	2011/2010		2006/2005		2001/2000		2011/2010		2006/2005		2001/2000		الوظائف العليا
	%		%		%		العدد		العدد		العدد		
	نساء Women	رجال Men	نساء Women	رجال Men	نساء Women	رجال Men	نساء Women	رجال Men	نساء Women	رجال Men	نساء Women	رجال Men	
Total	31.2	68.8	16.2	83.8	21.5	78.5	6 475	14 292	1 804	9 318	2 713	9 884	الإجمالي
Minister or higher	3.6	96.4	3.8	96.2	2.9	97.1	2	54	3	76	2	66	وزير فأعلى
Deputy Minister	0.6	99.4	7.1	92.9	-	100.0	1	170	1	13	-	31	نائب وزير
Higher	13.1	86.9	13.4	86.6	5.2	94.8	42	279	39	253	17	308	المسترة
High	22.6	77.4	21.7	78.3	15.2	84.8	396	1 356	383	1 378	275	1 536	عالية
General Manager	32.7	67.3	15.4	84.6	23.3	76.7	6 034	12 433	1378	7 598	2 419	7 943	مدير عام

Figure No(22-12)

تطور إجمالي شاغلي وظائف الإدارة العليا بالقطاع الحكومي وفقا للنوع (2011/2010 - 2001/2000)

شكل رقم (12-22)

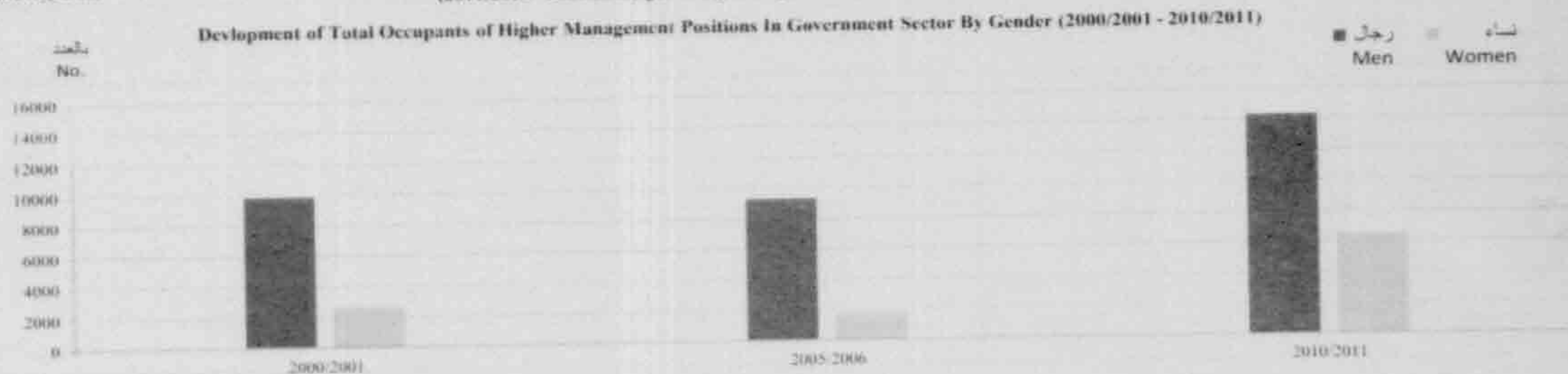

No. (22-13-1)

DEVELOPMENT OF ENROLLED FEMALES NO. IN ELECTIVE TABLES IN DIFFERENT YEARS (1975 - 2010)

جدول رقم (1-13-22) تطور اعداد النساء المقيدات في جداول الانتخاب في سنوات مختلفة (2010- 1975)

Figure (22-8)

تطور اعداد النساء المقيدات في جداول الانتخاب (2010-1975)  
DEV. Of Enrolled Females No. in Elective Tables (1975-2010)

شكل رقم (8-22)

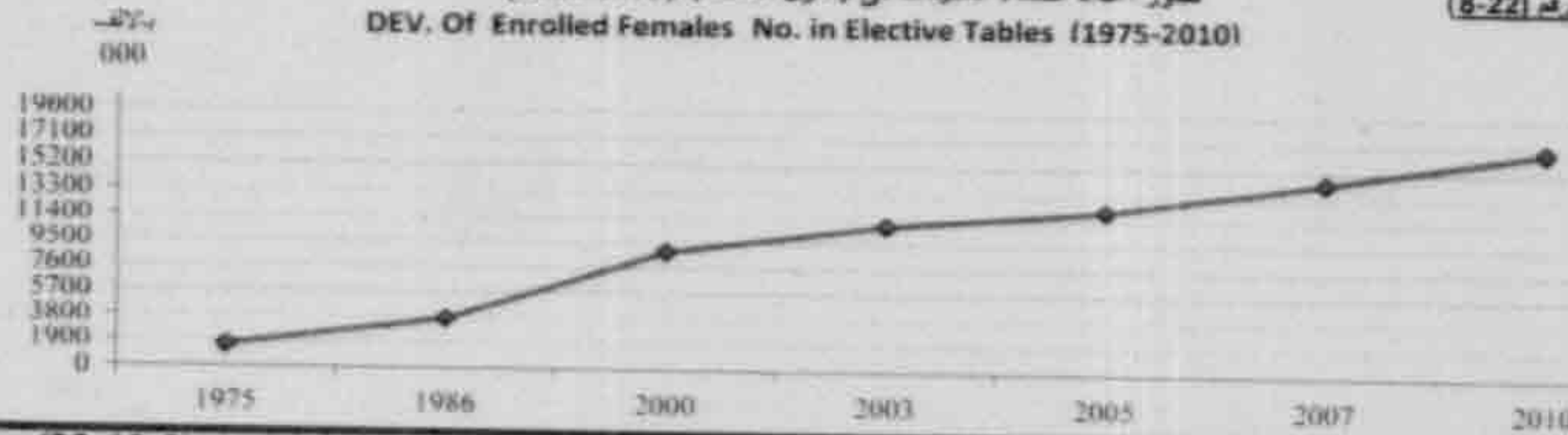

النسبة الى اجمالي المقيدون	اعداد المقيدات	السنوات
Percentage of Enrollment to Total	Enrolled No.	
16.0%	1 565 517	1975
18.0%	3 630 000	1986
35.0%	8 764 361	2000
37.0%	10 867 272	2003
38.4%	12 124 418	2005
39.8%	14 407 417	2007
41.2%	16 715 917	2010

No. (22-13-2)

PERCENTAGE OF SHORA & PEOPLE'S COUNCIL MEMBERS (ELECTED-APPOINTED) IN DIFFERENT YEARS (1957 - 2010)

جدول رقم (2-13-22) النسبة المئوية لاجراء مجلس الشورى والشعب (منتخبات - معينات) في سنوات مختلفة (2010- 1957)

Figure (22-9)

تطور نسبة النساء العضوات بمجلس الشورى سنوات مختلفة (2011 - 1980)  
DEV. Of Females Members Percentage in Shora Council in In Different Years (1980 - 2011)

شكل رقم (9-22)

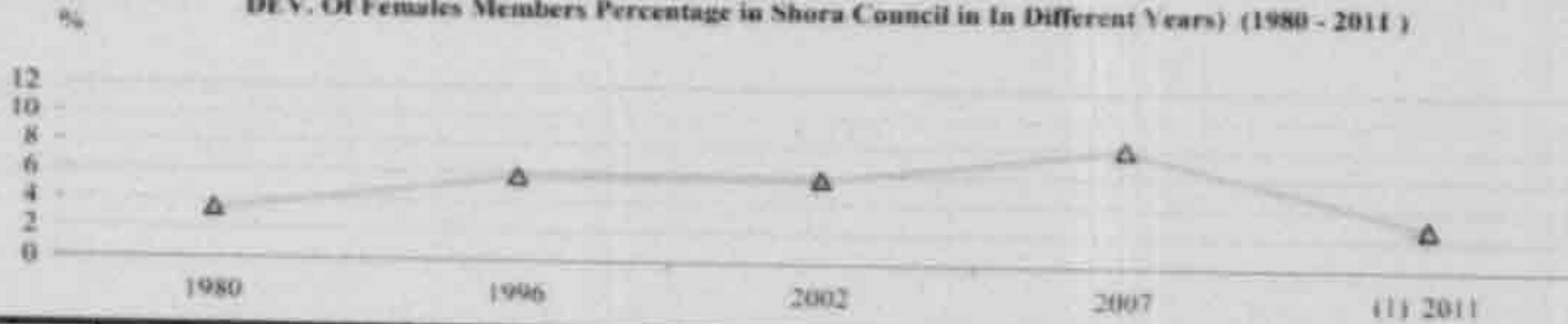

Years	رجال %	نساء %	السنوات
	Males %	Females %	
<b>Shora Council</b>			<b>مجلس الشورى</b>
1980	96.7	3.3	1980
1996	94.3	5.7	1996
2002	94.3	5.7	2002
2007	92.0	8.0	2007
2011	97.2	2.8	(1) 2011
<b>People's Assembly</b>			<b>مجلس الشعب</b>
1957	99.4	0.6	1957
1979-1984	91.0	9.0	1984-1979
1984-1987	91.7	8.3	1987-1984
1987-1990	96.1	3.9	1990-1987
1990-1995	97.8	2.2	1995-1990
1995-2000	97.4	2.6	2000-1995
2000 - 2005	97.1	2.9	2005-2000
2005-2010	98.2	1.8	2010-2005
2010	87.3	12.7	2010

Figure (22-10)

تطور نسبة السيدات العضوات بمجلس الشعب (2010-1957)  
DEV. Of Females Members Percentage in People's Assembly (1957-2010)

شكل رقم (10-22)

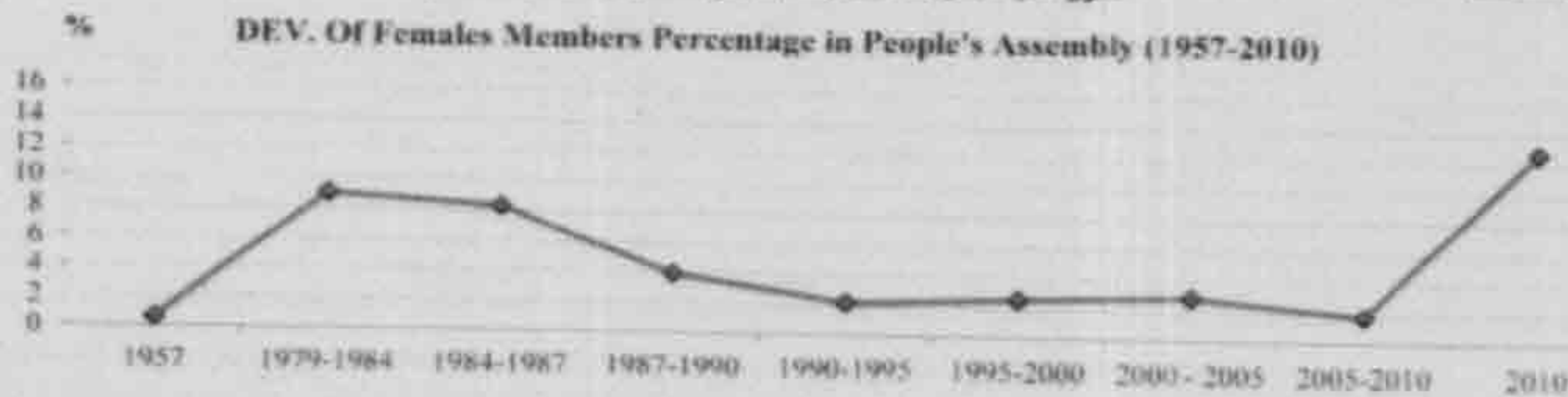

(1) Only electors  
Source : CAPMAS



Governorate	2008		2002		المحافظة
	إناث Females	ذكور Males	إناث Females	ذكور Males	
Total	5.0	95.0	1.8	98.2	الإجمالي
Cairo	10.7	89.3	5.7	94.3	القاهرة
Alexandria	7.3	92.7	4.1	95.9	الإسكندرية
Port-Said	8.6	91.4	6.5	93.5	بورسعيد
Suez	9.4	90.6	3.4	96.6	السويس
Damietta	3.9	96.1	2.1	97.9	دمياط
Dakahlia	6.0	94.0	2.3	97.7	الدقهلية
Sharkia	8.5	91.5	1.5	98.5	الشرقية
Kalyoubia	7.9	92.1	2.9	97.1	القليوبية
Kafr-El-Sheikh	4.5	95.5	0.7	99.3	كفر الشيخ
Gharbia	3.9	96.1	1.3	98.7	الغربية
Menoufia	4.9	95.1	1.9	98.1	المنوفية
Behera	7.9	92.1	1.3	98.7	البحيرة
Ismailia	4.7	95.3	2.9	97.1	الإسماعيلية
Giza	5.0	95.0	1.5	98.5	الجيزة
Beni-Suef	5.6	94.4	0.9	99.1	بنى سويف
Fayoum	2.6	97.4	0.8	99.2	الفيوم
Menia	3.8	96.2	0.8	99.2	المنيا
Asyout	2.9	97.1	0.7	99.3	أسيوط
Suhag	1.4	98.6	0.3	99.7	سوهاج
Qena	1.0	99.0	0.4	99.6	قنا
Aswan	3.4	96.6	1.1	98.9	أسوان
Luxor	2.8	97.2	0.9	99.1	الأقصر
Red Sea	9.2	90.8	2.2	97.8	البحر الأحمر
ElWadi ElGhidid	7.4	92.6	4.1	95.9	الوادي الجديد
Matrouh	0.1	99.9	0.7	99.3	مطروح
North Sinai	7.1	92.9	5.1	94.9	شمال سيناء
South Sinai	8.6	91.4	9.2	90.8	جنوب سيناء

Figure No.(22-11)

جدول رقم (11-22)

نسب تمثيل الإناث في المجالس المحلية طبقاً للمحافظات (2008 - 2002)

Percentages of Females Representation in Local Councils By Governorate (2002 - 2008)

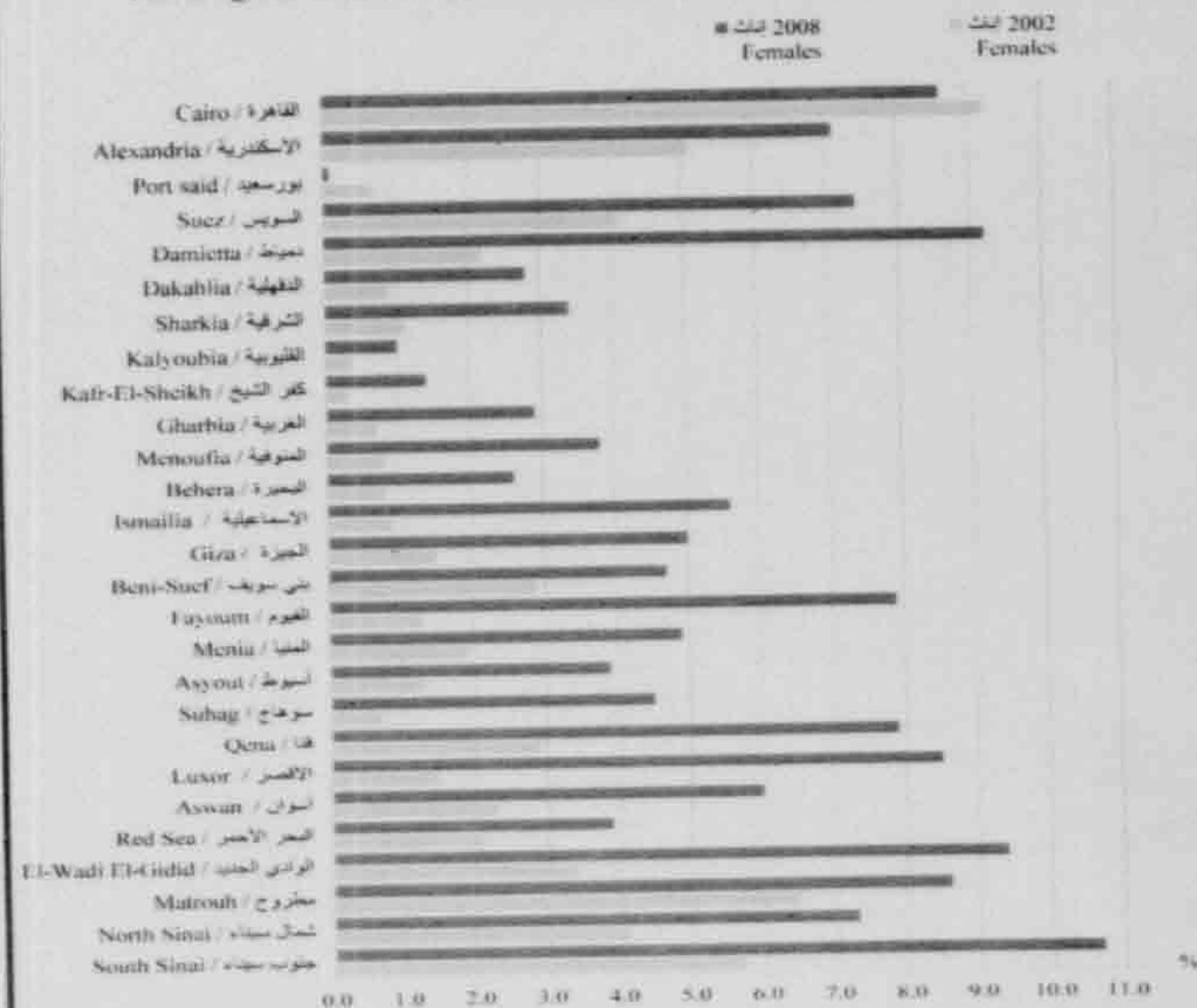

SECTION -23

الباب الثالث والعشرون

بيانات وإحصاءات دولية

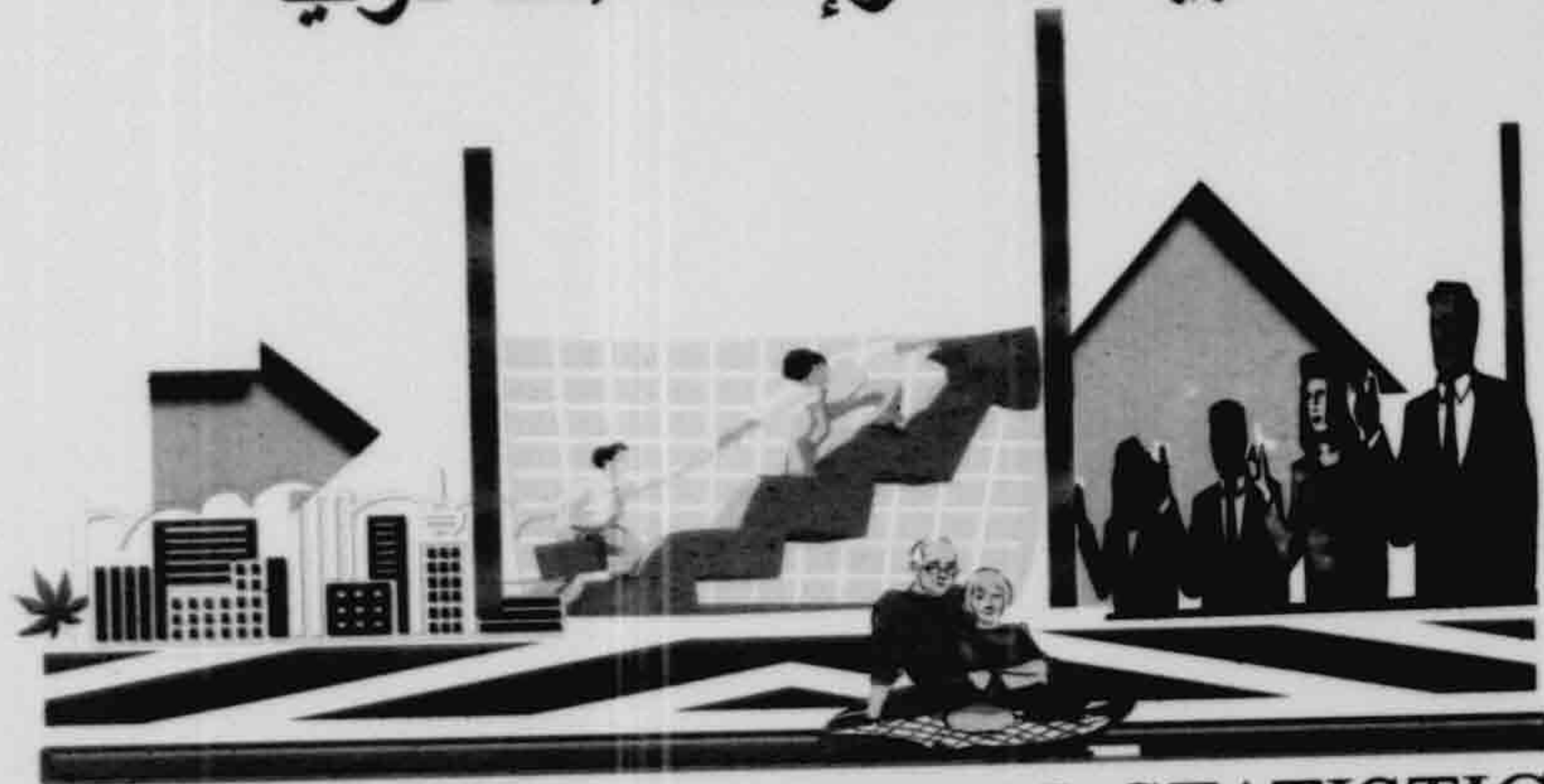

DATA & INTERNATIONAL STATISTICS



## SECTION (23)

### DATA & INTERNATIONAL STATISTICS

This section sheds light upon statistical data in the demographic fields between the different countries of the world in order to make comparisons of most of the demographic indicators as well as demographic estimates of these countries during 2011.

The most important estimates and indicators described in this section are-

- Population in mid year, estimates of population in millions ,density of population, percentage of urban population, curde birth & death rate , total fertitity rate, expected survival, Under - five mortality per 1000 live births, Percentage of births to women under age 20 among births to women aged 15 - 49 .percentage of population ages and average annual rate of population change (%).

#### Data sources:

Statistical Division - United Nation .

## الباب الثالث والعشرون

### بيانات وإحصاءات دولية

يلقي هذا الباب الضوء على البيانات الإحصائية في المجالات الديموجرافية بين دول العالم المختلفة بهدف عمل مقارنات لمعظم المؤشرات الديموجرافية و كذلك التقديرات الديموجرافية بين هذه الدول خلال عام ٢٠١١ .

ومن أهم هذه التقديرات و المؤشرات الوارد ذكرها في هذا الباب :

- السكان في منتصف العام، تقديرات السكان بالمليون ، الكثافة السكانية، % سكان الحضر ، نسبة أعمار السكان، معدل المواليد و الوفيات الخام، معدل الخصوبة الكلي ، توقع البقاء علي قيد الحياة ، معدل وفيات أقل من ٥ سنوات لكل ١٠٠٠ مولود حي ، نسبة المواليد للسيدات تحت سن ٢٠ سنة إلى المواليد للسيدات في الفئة ١٥ - ٤٩ سنة ، متوسط المعدل السنوي لتغير السكان (%).

#### مصادر البيانات:

قائمة بيانات سكان العالم الصادرة عن القسم الإحصائي بالأمم المتحدة.

DEMOGRAPHIC DATA AND ESTIMATES FOR ARAB COUNTRIES  
& WORLD COUNTRIES 2011

بيانات وتقديرات ديموجرافية للدول العربية ودول العالم عام 2011

Country / Region	معدل الوفيات الغام لكل 1000 من السكان	معدل المواليد الغام لكل 1000 من السكان	نسبة سكان الحضر % منتصف 2011	الكثافة السكانية (فرد/كم2) منتصف 2011	تقديرات السكان بالمليون		السكان في منتصف عام 2011 بالمليون	الدولة / الإقليم
	Crude Death Rate per 1000 Pop	Crude Birth Rate per 1000 Pop	Urban Population % mid-2011	Population Density (pop./km2) % mid-2011	Projected Pop. (Mil.)		Population Mid Year 2011 (Mil.)	
					2050	2100		
Total World	8	20	51	51	9 306	10 125	6 974	اجملي العالم
More developed regions <sup>1</sup>	10	11	75	23	1 312	1 335	1 240	الاقليم الأكثر تقدماً (1)
Less developed regions <sup>2</sup>	8	22	46	69	7 994	8 790	5 734	الاقليم الأقل تقدماً (2)
Less developed regions excluding China	8	25	45	59	6 669	7 825	4 355	الاقليم الأقل تقدماً لا تشمل الصين
Least developed countries <sup>3</sup>	11	34	30	41	1 726	2 691	851	الدول الأدنى تقدماً (3)
Sub-Saharan Africa <sup>4</sup>	13	38	38	36	1 960	3 358	878	صحراء أفريقيا (4)
<b>Africa</b>	12	38	40	35	2 192	3 574	1 046	<b>أفريقيا</b>
<b>Eastern Africa</b>	12	38	24	52	780	1 414	333	<b>شرق أفريقيا</b>
Burundi	15	34	11	308	14	15	9	بوروندي
Comoros	9	39	28	405	2	3	1	جزر القمر
Djibouti	10	29	76	39	2	2	1	جيبوتي
Eritrea	8	38	22	46	11	15	5	إريتريا
Ethiopia	10	33	17	77	145	150	85	أثيوبيا
Kenya	11	38	23	72	97	160	42	كينيا
Madagascar	7	36	31	36	54	94	21	مدغشقر
Malawi	14	44	20	130	50	130	15	مالاوي
Mauritius <sup>1</sup>	7	13	42	640	1	1	1	موريشوس
Mayotte	3	34	50	563	0.49	0.69	0.21	مليوطه
Mozambique	15	39	39	30	50	77	24	موزمبيق
Reunion	6	18	94	341	01	01	01	ريونيون
Rwanda	12	41	19	415	26	42	11	رواندا
Seychelles	...	...	56	191	0.91	0.73	0.87	سيشيل
Somalia	15	44	38	15	28	73	10	الصومال
Tanzania <sup>2</sup>	11	42	27	4	138	316	46	تنزانيا
Uganda	13	46	13	143	94	171	35	أوغندا
Zambia	17	45	36	18	45	140	13	زامبيا
Zimbabwe	15	29	39	33	21	22	13	زيمبابوي

(Continued)



DEMOGRAPHIC DATA AND ESTIMATES FOR ARAB COUNTRIES  
& WORLD COUNTRIES 2011

بيانات وتقديرات ديموجرافية للدول العربية ودول العالم عام 2011

Country / Region	معدل الوفيات لكل 1000 من السكان	معدل المواليد لكل 1000 من السكان	نسبة سكان الحضر % منتصف 2011	الكثافة السكانية (فرد/كم2) منتصف 2011	تقديرات السكان بالمليون		السكان في منتصف عام 2011 بالمليون	الدولة / الإقليم
	Crude Death Rate per 1000 Pop	Crude Birth Rate per 1000 Pop	Urban Population % mid-2011	Population Density (pop./km2) % mid-2011	Projected Pop. (MIL.)		Population Mid Year 2011 (MIL.)	
					2050	2100		
<b>MIDDLE AFRICA</b>	16	43	44	20	278	397	130	<b>وسط أفريقيا</b>
Angola	15	44	59	16	42	56	20	أنغولا
Cameroon	15	37	59	42	38	54	20	الكاميرون
Central African Republic	18	36	39	7	8	11	4	جمهورية أفريقيا الوسطى
Chad	17	46	28	9	27	44	12	تشاد
Congo	12	36	63	12	9	14	4	الكونغو
Congo, Dem. Rep.	17	45	36	29	149	212	68	الكونغو الديمقراطية
Equatorial Guinea	15	37	40	26	1	2	0.72	غينيا الاستوائية
Gabon	9	27	86	6	3	4.0	2.0	الغابون
Sao Tome and Principe	8	32	63	175	0.29	0.35	0.16	ساو توم وبرينسيبي
<b>NORTHERN AFRICA</b>	6	24	52	25	322	344	213	<b>شمال أفريقيا</b>
Algeria	5	21	67	15	47	40	36	الجزائر
Libya	4	24	78	4	9	8	6	ليبيا
Morocco	6	20	59	72	39	33	32	المغرب
Sudan	9	34	41	18	91	128	45	السودان
Tunisia	6	17	68	65	13	11	11	تونس
Western Sahara	6	23	82	2	1	0.84	0.54	الصحراء الغربية
<b>Southern Africa</b>	15	23	59	22	67	65	58	<b>جنوب أفريقيا</b>
Botswana	13	24	62	3	3.0	2	2	بوتسوانا
Lesotho	17	29	28	72	3.0	3	2	لوسوتو
Namibia	9	27	39	3	4.0	4	2	ناميبيا
South Africa	15	22	62	41	57.0	54	50	جنوب أفريقيا
Swaziland	15	30	21	69	2.0	2	1	سوازيلاند

(Continued)

Country / Region	معدل الوفيات	معدل المواليد	نسبة سكان الحضر %	الكثافة السكانية (فرد/كم2)	تقديرات السكان بالمليون		السكان في منتصف عام	الدولة / الاقليم
	الخام لكل 1000 من السكان	الخام لكل 1000 من السكان	منتصف 2011	منتصف 2011	Projected Pop. (MIL)		2011 بالمليون	
	Crude Death Rate per 1000 Pop	Crude Birth Rate per 1000 Pop	Urban Population % mid-2011	Population Density (pop./km2) % mid-2011	2050	2100	Population Mid Year 2011 (MIL.)	
<b>Western Africa</b>	14	40	45	51	744	1354	312	<b>غرب أفريقيا</b>
Benin	12	41	42	81	22.0	37	9	بنين
Burkina Faso	13	44	27	62	47.0	96	17	بوركينافاسو
Cape Verde	5	22	62	124	0.63	0.52	0.5	كابو فيردي
Cote d'Ivoire	13	35	51	62	41.0	56	20	ساحل العاج
Gambia	10	39	59	157	4.0	6.0	2	غامبيا
Ghana	8	33	52	105	49.0	67	25	غانا
Guinea	14	40	36	42	23.0	37	10	غينيا
Guinea-Bissau	17	39	30	43	3.0	6	2	غينيا بيساو
Liberia	12	41	48	37	10.0	17	4	ليبيريا
Mali	15	48	37	13	42.0	81	16	مالي
Mauritania	10	35	42	3	7.0	10	4	موريتانيا
Niger	14	49	17	13	55.0	139	16	النيجر
Nigeria	15	40	51	176	390.0	730.0	162	نيجيريا
Saint Helena <sup>4</sup>	...	...	40	33	0.004	0.003	0.004	سانت هيلانة
Senegal	10	39	43	65	29.0	44	13	السنغال
Sierra Leone	17	41	39	84	11.0	14	6	سيراليون
Togo	11	33	44	108	11.0	14	6	توجو
<b>Asia</b>	7	19	43	132	5 142	4 596	4 207	<b>آسيا</b>
<b>Eastern Asia</b>	7	12	51	134	1 512	1 123	1 581	<b>شرق آسيا</b>
China	7	13	48	140	1296	941	1 348	الصين
China Hong Kong	6	8	100	6 481	9.0	10.0	7	الصين هونغ كونج
China Macao Sar	4	9	100	21 374	0.82	0.81	0.55	مكاو الصين صخر
Dem People's Korea	10	15	60	203	26	24	24	المانيا و كوريا الشعبية
Japan	9	9	67	335	109.0	91.0	126	اليابان
Mongolia	7	23	63	2	4.0	5.0	3	منغوليا
Republic of Korea	5	10	83	486	47	37	48	جمهورية كوريا

(Continued)



DEMOGRAPHIC DATA AND ESTIMATES FOR ARAB COUNTRIES & WORLD COUNTRIES 2011

بيانات وتقديرات ديموجرافية للدول العربية ودول المقام عام 2011

Country / Region	معدل الوفيات	معدل المواليد	نسبة سكان الحضر %	الكثافة السكانية (فرد/كم2)	تقديرات السكان بالمليون		السكان في منتصف عام	الدولة / الإقليم
	الخام لكل 1000 من السكان	الخام لكل 1000 من السكان	منتصف 2011	منتصف 2011	Projected Pop. (Mil.)		2011 بالمليون	
	Crude Death Rate per 1000 Pop	Crude Birth Rate per 1000 Pop	Urban Population % mid-2011	Population Density (pop./km2) % mid-2011	2050	2100	Population Mid Year 2011 (Mil.)	
<b>South Central Asia</b>	8	24	32	163	2137	2494	1755	<b>جنوب وسط آسيا</b>
<b>Central Asia</b>	8	23	42	15	81	80	61	<b>آسيا المركزية</b>
Kazakhstan	11	21	59	6	21.0	25	16	كازاخستان
Kyrgyzstan	8	24	35	27	8.0	9	5	كيرجستان
Tajikistan	6	28	26	49	11.0	12	7	طاجيكستان
Turkmenistan	8	22	50	10	7.0	6	5	تركمنستان
Uzbekistan	7	22	36	62	35.0	29	28	اوزبكستان
<b>Southern Asia</b>								<b>جنوب آسيا</b>
Afghanistan	17	45	23	50	76.0	111	32	أفغانستان
Bangladesh	6	21	29	1045	194.0	157	150	بنغلادش
Butan	7	22	35	16	0.96	0.78	0.73	بوتان
India	8.0	23.0	30.0	378	1692	1551	1241	الهند
Iran	5	18	71	45	85.0	62	75	إيران
Maldives	4	17	41	1074	0.40	0.30	0.32	مالديف
Nepal	6	26	19	207	46.0	45.0	30	نيبال
Pakistan	8	28	36	222	275.0	261	177	باكستان
Sri Lanka	7	19	14	321	23.0	20	21	سريلانكا
<b>South-eastern Asia</b>								<b>جنوب شرق آسيا</b>
Brunei Darussalam	3	20	76	70	0.60	0.66	0.4	بروناي دار السلام
Cambodia	8	23	20	79	19.0	17	14	كمبوديا
Indonesia	7	19	45	127	293.0	254	242	إندونيسيا
Laos	7	24	34	27	8.0	7	6	لاوس
Malaysia	5	21	73	87	43.0	47	29	ماليزيا
Myanmar	9	18	34	71	55.0	47	48	ميانمار
Philippines	6	26	49	316	155.0	178	95	الفلبين
Singapore	5	9	100	7596	6.0	6	5	سنغافورة
Thailand	7	13	34	135	71.0	58	70	تايلاند
Timor-Leste	9	39	29	78	3	4	1	تيمور الشرقية
Vietnam	5	17	31	268	104.0	82	89	فيتنام

(Continued)

Country / Region	معدل الوفيات	معدل المواليد	نسبة سكان الحضر %	الكثافة السكانية (فرد/كم2)	تقديرات السكان بالمليون		السكان في منتصف عام	الدولة / الإقليم
	الغرام لكل 1000 من السكان	الغرام لكل 1000 من السكان	منتصف 2011	منتصف 2011	Projected Pop. (Mil.)		2011 بالمليون	
	Crude Death Rate per 1000 Pop	Crude Birth Rate per 1000 Pop	Urban Population % mid-2011	Population Density (pop./km2) % mid-2011	2050	2100	Population Mid Year 2011 (Mil.)	
<b>Western Asia</b>	5	24	67	49	395	483	237	<b>غرب آسيا</b>
Armenia	9	15	64	104	3.0	2	3	أرمينيا
Azerbaijan	7	20	52	107	12.0	12	9	أذربيجان
Bahrain	3	21	89	1907	2.0	2	1	البحرين
Cyprus	7	12	71	121	1.0	1	1	قبرص
Georgia	11	12	53	62	3.0	2	4	جورجيا
Iraq	6	37	66	75	83.0	145	33	العراق
Israel	6	21	92	341	12.0	15	8	إسرائيل
Jordan	4	26	79	71	10.0	9	6	الأردن
Kuwait	3	19	98	158	5.0	6	3	الكويت
Lebanon	7	16	87	410	5.0	4	4	لبنان
Palestine Authority	4	34	74	690	9	14	4	فلسطين
Oman	4	19	73	9	3.0	3	3	عمان
Qatar	2	14	96	170	3.0	2	2	قطر
Saudi Arabia	4	22	82	13	45.0	42	28	السعودية
Syria	4	24	56	112	33.0	33	21	سوريا
Turkey	5	19	70	94	91.0	79	74	تركيا
Emirate	1	14	84	94	12.0	10	8	الإمارات
Yemen	7	39	32	47	62.0	99	25	اليمن
<b>Europe</b>	11	11	73	32	719	675	739	<b>أوروبا</b>
<b>Eastern Europe</b>	14	11	69	16	257	222	294	<b>شرق أوروبا</b>
Belarus	14	11	75	46	8.0	7	10	بيلاروس
Bulgaria	15	10	72	67	5.0	4	7	بلغاريا
Czech Republic	10	11	74	134	11.0	10	11	جمهورية التشيك
Hungary	13	10	68	107	9.0	9	10	المجر
Moldova Republic	13	12	48	105	3.0	2	4	جمهورية مولدوفا
Poland	10	10	61	118	35.0	29	38	بولندا
Romania	12	10	58	90	19.0	15	21	رومانيا
Russian Federation	14	11	73	8	126.0	111	143	روسيا الاتحادية
Slovakia	10	10	55	112	5.0	5	5	سلوفاكيا
Ukraine	17	10	69	75	36.0	30	45	أوكرانيا

(Continued)



No. (23-1-1) (CONT.)

DEMOGRAPHIC DATA AND ESTIMATES FOR ARAB COUNTRIES  
& WORLD COUNTRIES 2011

Country / Region	معدل الوفيات العام لكل 1000 من السكان	معدل المواليد العام لكل 1000 من السكان	نسبة سكان الحضر % منتصف 2011	الكثافة السكانية (فرد/كم2) منتصف 2011	تقديرات السكان بالمليون		السكان في منتصف عام 2011 بالمليون	الدولة / إقليم
	Crude Death Rate per 1000 Pop	Crude Birth Rate per 1000 Pop	Urban Population % mid-2011	Population Density (pop./km2) % mid-2011	Projected Pop. (Mil.)		Population Mid Year 2011 (Mil.)	
					2050	2100		
					114	119	100	شمال أوروبا
<b>Northern Europe</b>	10	12	79	55			0.15	جزر الفينل
Channel Islands	9	9	32	789	0.15	0.16	6	الدنمارك
Denmark	10	12	87	129	6.0	6	1	أستونيا
Estonia	12	12	70	30	1.0	1	0.04	جزر فارو
Faeroe Islands	...	...	40	35	0.05	0.05	5	فنلندا
Finland	9	11	85	16	6.0	6	0.32	أيسلند
Iceland	6	15	94	3	0.4	0.48	5	أيرلندا
Ireland	7	16	62	64	6.0	7	0.08	جزيرة الرجال
Isle of Man	...	...	51	146	0.09	0.08	2	لاتفيا
Latvia	14	10	68	35	2.0	2	3	ليتوانيا
Lithuania	13	10	67	51	3.0	7	5	النرويج
Norway	9	13	80	13	6.0	7	9	السويد
Sweden	10	12	85	21	11.0	12	62	المملكة المتحدة
United Kingdom	10	12	80	257	73.0	76	156	جنوب أوروبا
<b>Southern Europe</b>	10	10	68	118	155	137	3	ألبانيا
Albania	6	13	53	112	3.0	2.0	4	أنغورا
Andorra	9	9	49	73	3.0	2.0	4	البوسنة والهرسك
Bosnia-Herzegovina	12	10	58	78	4.0	3.0	4	كرواتيا
Croatia	...	...	100	4876	0.028	0.025	0.029	جبل طارق
Gibraltar	10	10	62	86	12.0	11.0	11	اليونان
Greece	10	9	69	202	59.0	56.0	61	إيطاليا
Italy	8	9	95	1322	0.415	0.394	0.418	مالطة
Malta	10	13	61	46	0.6	0.5	0.6	مقدونيا
Macdonia	10	10	61	116	9.0	7.0	11	البرتغال
Portugal	...	...	94	520	0.0	0.0	0.032	سان مارينو
San Marino	12	12	56	112	8.0	6.0	9	صربيا
Serbia	9	10	49	100	2.0	2.0	2	سلوفاكيا
Slovenia	9	11	78	92	51.0	45.0	46	أسبانيا
Spain	9	11	59	80	1	1	2	مقدونيا
TFYR Macdonia	9	11	59	80	1	1	2	بلغاريا

(Continued)

Country / Region	معدل الوفيات الخام لكل 1000 من السكان	معدل المواليد الخام لكل 1000 من السكان	نسبة سكان الحضر % منتصف 2011	الكثافة السكانية (فرد/كم2) منتصف 2011	تقديرات السكان بالمليون		السكان في منتصف عام 2011 بالمليون	الدولة / الإقليم
	Crude Death Rate per 1000 Pop	Crude Birth Rate per 1000 Pop	Urban Population % mid-2011	Population Density (pop./km2) % mid-2011	Projected Pop. (Mil.)		Population Mid Year 2011 (Mil.)	
					2050	2100		
<b>Western Europe</b>	9	10	80	171	193	197	189	<b>غرب أوروبا</b>
Austria	9	9	68	100	8.0	8	8	النمسا
Belgium	10	12	97	352	12.0	13	11	بلجيكا
France	9	13	86	114	72.0	80	63	فرنسا
Germany	10	8	74	230	75.0	70	82	ألمانيا
Liechtenstein	...	...	14	227	0.045	0.050	0.036	ليختنشتاين
Luxembourg	8	11	85	200	0.708	0.740	0.516	لوكسمبورج
Monaco	...	...	100	23777	0.036	0.040	0.035	موناكو
Netherlands	8	11	83	401	17.0	17	17	هولندا
Switzerland	8	10	74	187	8.0	7	8	سويسرا
<b>Latin America &amp; Caribbean</b>	6	19	80	29	751	688	597	<b>أمريكا اللاتينية والكاريبي</b>
<b>Caribbean</b>	7	19	67	179	47	42	42	<b>الكاريبي</b>
Anguilla	...	...	100	172	0.018	0.016	0.016	أنغيلا
Antigua & Barbuda	...	...	30	203	0.112	0.108	0.09	انتيجا وباربودا
Aruba	7	12	0.047	601	0.104	0.088	0.108	أروبا
Bahamas	5	16	84	25	0.445	0.449	0.347	جزر البهاما
Barbados	9	11	45	637	0.264	0.223	0.274	باربادوس
British Virgin Islands	...	...	41	155	0.028	0.027	0.023	جزر العذراء البريطانية
Cayman Islands	...	...	100	215	0.062	0.059	0.057	جزر كايمان
Cuba	7	10	75	102	10.0	7	11	كوبا
Dominica	...	...	67	90	0.065	0.053	0.068	دومينيكا
Dominican Republic	6	23	70	207	13.0	12.0	10	جمهورية الدومينيكان
Grenada	6	19	40	305	0.095	0.075	0.105	غرينادا
Guadeloupe	7	15	98	272	0.476	0.424	0.463	غوادالوب
Haiti	9	28	54	365	14.0	15	10	هايتي
Jamaica	7	19	52	250	3.0	2.0	3	جاميكا

(Continued)



No.(23-1-1) (CONT.)

DEMOGRAPHIC DATA AND ESTIMATES FOR ARAB COUNTRIES  
& WORLD COUNTRIES 2011

Country / Region	معدل الوفيات	معدل المواليد	نسبة سكان الحضر %	الكثافة السكانية (فرد/كم2)	تقديرات السكان بالمليون		السكان في منتصف عام	الدولة / الإقليم
	العام لكل 1000 من السكان	العام لكل 1000 من السكان	منتصف 2011	منتصف 2011	Projected Pop. (Mil.)		2011 باليونان	
	Crude Death Rate per 1000 Pop	Crude Birth Rate per 1000 Pop	Urban Population % mid-2011	Population Density (pop./km2) % mid-2011	2050	2100	Population Mid Year 2011 (MIL.)	
Martinique	7	13	89	369	0.382	0.301	0.407	مارتينيك
Montserrat	—	—	14	59	0.007	0.007	0.006	مونتسرات
Netherlands Antilles	7	14	93	254	0.198	0.147	0.203	الأنثيل الهولندية
Puerto Rico	8	14	99	422	4.0	3	4	بورتوريكو
Saint Kitts & Nevis	—	—	33	203	0.068	0.064	0.053	ساينت كيتس ونيفيس
Saint Lucia	6	18	28	327	0.205	0.169	0.176	لوسيا
Saint Vincent	7	18	50	282	0.113	0.096	0.109	ساينت فينسنت
Trinidad and Tobago	8	15	14	262	1.0	1.0	1	ترينيداد وتوباغو
Turks & Caicos Islands	—	—	94	91	0.046	0.038	0.039	الأتراك وكايكوس
United States Virgin Islands	7	13	95	314	0.092	0.080	0.109	جزر فيرجين والولايات المتحدة
<b>Central America</b>	<b>5</b>	<b>22</b>	<b>72</b>	<b>64</b>	<b>216</b>	<b>212</b>	<b>158</b>	<b>وسط أمريكا</b>
Belize	4	25	53	14	0.529	0.555	0.318	بليز
Costa Rica	4	16	65	92	6.0	5.0	5	كوستاريكا
El Salvador	7	21	65	296	8.0	7.0	6	السلفادور
Guatemala	6	33	50	136	32.0	46.0	15	جواتيمالا
Honduras	5	28	52	69	13.0	14.0	8	هندوراس
Mexico	5	21	78	59	144.0	127.0	115	المكسيك
Nicaragua	5	25	58	45	8.0	7.0	6	نيكاراجوا
Panama	5	21	75	47	5.0	5.0	4	بنما
<b>South America</b>	<b>6</b>	<b>18</b>	<b>84</b>	<b>22</b>	<b>488</b>	<b>433</b>	<b>397</b>	<b>أمريكا الجنوبية</b>
Argentina	8	17	93	15	51.0	49.0	41	الأرجنتين
Bolivia	7	27	67	9	17.0	20.0	10	بوليفيا
Brazil	6	16	87	23	223.0	177.0	197	البرازيل
Chile	5	15	89	23	20.0	17.0	17	شيلي
Colombia	5	21	75	41	62.0	58.0	47	كولومبيا
Ecuador	5	22	68	52	20.0	18.0	15	الإكوادور
French Guiana	4	25	77	3	0.721	0.506	0.237	غويانا الفرنسية

(Continued)

No.(23-1-1) (CONT.)

DEMOGRAPHIC DATA AND ESTIMATES FOR ARAB COUNTRIES  
& WORLD COUNTRIES 2011

توقع جدول رقم (1-1-23)

بيانات وتكديرات ديموجرافية للدول العربية ودول العالم عام 2011

Country / Region	معدل الوفيات الخام لكل 1000 من السكان	معدل المواليد الخام لكل 1000 من السكان	نسبة سكان الحضر % منتصف 2011	الكثافة السكانية (فرد/كم2) منتصف 2011	تقديرات السكان بالمليون		السكان في منتصف عام 2011 بالمليون	الدولة / الإقليم
	Crude Death Rate per 1000 Pop	Crude Birth Rate per 1000 Pop	Urban Population % mid-2011	Population Density (pop./km2) % mid-2011	Projected Pop. (Mil.)		Population Mid Year 2011 (Mil.)	
					2050	2100		
Guyana	6	19	29	4	0.766	0.693	0.756	غيانا
Paraguay	6	25	62	16	10.0	11.0	7	باراجواي
Peru	5	21	77	23	39.0	36.0	29	بيرو
Suriname	7	19	70	3	0.614	0.551	0.529	سورينام
Uruguay	9	15	93	19	4.0	3	3	أوروغواي
Venezuela	5	21	94	32	42.0	41.0	29	فنزويلا
<b>North America</b>	<b>8</b>	<b>14</b>	<b>82</b>	<b>16</b>	<b>447.0</b>	<b>526</b>	<b>348</b>	<b>أمريكا الشمالية</b>
Bermuda	---	---	100	1228	0.065	0.065	0.065	أمريكا الشمالية
Canada	7	11	81	3	44	48	34	كندا
Greenland	---	---	84	0	0.050	0.041	0.057	جرين لاند
Saint Pierre & Miquelon	---	---	91	0	0.006	0.006	0.006	سان بيير
U.S.A	8	14	83	33	403.0	478	313	الولايات المتحدة الأمريكية
<b>Oceania</b>	<b>7</b>	<b>18</b>	<b>70</b>	<b>4</b>	<b>55</b>	<b>66</b>	<b>37</b>	<b>الأوقيانوسية</b>
<b>Oceania &amp; New Zealand</b>								<b>الأوقيانوسية في نيوزيلندا</b>
Australia	7	14	89	3	31.0	35	23	أستراليا
New Zealand	7	15	86	16	6.0	6	4	نيوزيلندا
<b>Melanesia</b>								<b>ميلانيزيا</b>
Fiji	7	22	52	48	1.0	1.0	0.868	فيجي
New Caledonia	6	17	57	14	0.334	0.334	0.255	كاليدونيا الجديدة
Papua New Guinea	8	31	13	15	14.0	18	7	غينيا الجديدة
Solomon Islands	6	33	19	19	1.1	1.6	0.552	جزر سليمان
Vanuatu	5	30	26	20	0.8	0.513	0.246	جمهورية فانواتو
<b>Micronesia</b>	<b>5</b>	<b>21</b>	<b>68</b>	<b>175</b>	<b>0.726</b>	<b>0.755</b>	<b>0.542</b>	<b>ميكرونيزيا</b>
Guam	5	18	93	332	0.245	0.252	0.182	غوام
Kiribati	---	---	44	139	0.156	0.164	0.101	كيريباتي
Marshall Islands	---	---	72	303	0.075	0.088	0.055	جزر مارشال
Micronesia	6	25	23	159	0.139	0.161	0.112	ميكرونيزيا
Nauru	---	---	100	491	0.011	0.100	0.01	ناورو
Northern Marianas	---	---	91	132	0.073	0.050	0.061	ماريكا الشمالية
Palau	---	---	84	45	0.028	0.028	0.021	بالاو
<b>Polynesia</b>	<b>5</b>	<b>22</b>	<b>43</b>	<b>81</b>	<b>0.589</b>	<b>1.000</b>	<b>0.678</b>	<b>بولينيزيا</b>
American Samoa	---	---	93	349	0.120	0.158	0.07	ساموا الأمريكية
Cook Islands	---	---	76	87	0.024	0.021	0.02	جزر كوك
French Polynesia	5	18	51	68	0.330	0.281	0.274	بولينيزيا الفرنسية

(Continued)



Country / Region	معدل الوفيات	معدل المواليد	نسبة سكان الحضر %	الكثافة السكانية (فرد/كم2)	تقديرات السكان بالمليون		السكان في منتصف عام	الدولة / الإقليم
	الخام لكل 1000 من السكان	الخام لكل 1000 من السكان	منتصف 2011	منتصف 2011	Projected Pop. (Mil.)		2011 بالمليون	
	Crude Death Rate per 1000 Pop	Crude Birth Rate per 1000 Pop	Urban Population % mid-2011	Population Density (pop./km2) % mid-2011	2050	2100	Population Mid Year 2011 (Mil.)	
Niue	---	---	38	5	0.001	0.001	0.001	نيوي
Samoa	5	26	20	65	0.219	0.313	0.184	ساموا
Tokelau	---	---	0	95	0.001	0.002	0.001	توكيلا
Tonga	6	28	24	161	0.138	0.193	0.105	تونغو
Tuvalu	---	---	51	379	0.013	0.020	0.010	توفالو
Wallis & Futuna Islands	---	---	0	67	0.013	0.011	0.013	جزر واليس وفوتونا

(1) الأقاليم الأكثر تقدماً تتضمن أقاليم أوروبا، شمال أمريكا، أستراليا/نيوزيلاندا واليابان.

(1) More developed regions comprise all regions of Europe plus Northern America, Australia/New Zealand and Japan.

(2) Less developed regions comprise all regions of Africa, Asia (excluding Japan), Latin America and the Caribbean, plus Melanesia, Micronesia and Polynesia.

(2) الأقاليم الأقل تقدماً تتضمن أقاليم أفريقيا، آسيا (عدا اليابان)، أمريكا اللاتينية والكاريبي، ميلانيزيا، ميكرونيزيا وبولينيزيا.

(3) The group of least developed countries are 49 countries, 33 in Africa, 10 in Asia, 5 in Oceania plus one country in Latin America and Caribbean.

(3) الدول الأقل تقدماً تتضمن 49 دولة، 33 في أفريقيا، 10 في آسيا، 5 في الأوقيانوسية بجانب دولة بالأمريكا اللاتينية والكاريبي.

(4) Sub-Saharan Africa refers to African Countries except North Africa, with the Sudan included in sub-Saharan Africa.

(4) صحراء أفريقيا تشير إلى قارة أفريقيا عدا شمال أفريقيا، وتعتبر السودان ضمن صحراء أفريقيا.

Figure (23-1)

التوزيع النسبي لسكان القارات إلى جملة سكان العالم في منتصف عام 2011 %  
Continents Population Percentage to Total World Population in Mid Year 2011%

شكل رقم (1-23)

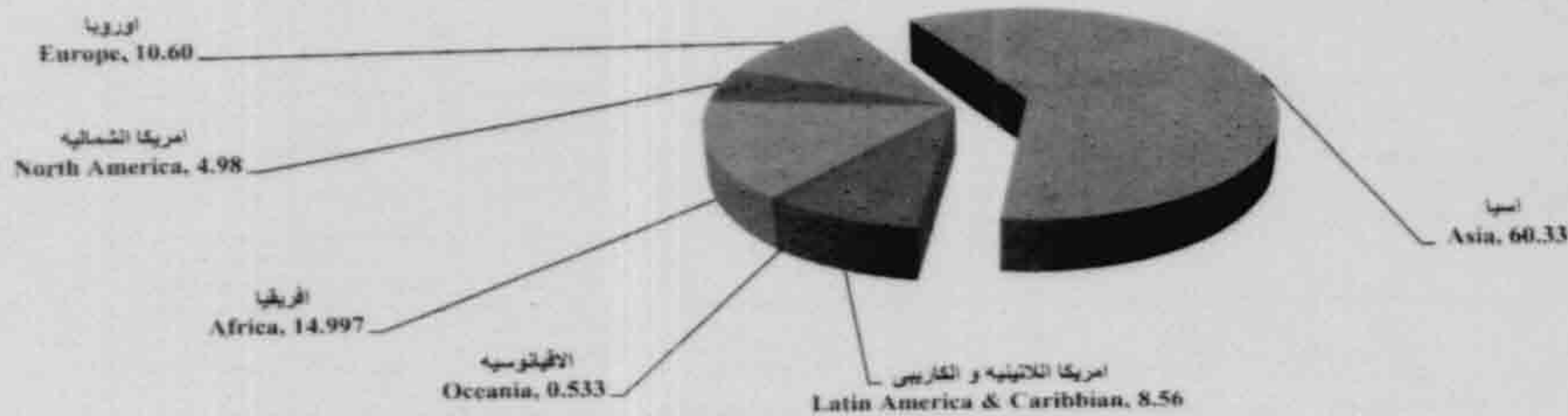

Country / Region	نسبة أعمار السكان % (منتصف 2011)		معدل وفيات أقل من 5 سنوات لكل 1000 مولود حي	توقع الهام على قيد الحياة بالسنوات	متوسط المعدل السنوي لتغير السكان (%)	معدل الخصوبة الكلي لكل سيدة	نسبة المواليد للسيدات تحت سن 20 سنة إلى المواليد للسيدات في الفئة العمرية 15-49 سنة	الدولة / الاقليم
	Percentage of population Ages% (Mid - 2011)							
	أقل من 15 سنة	60 سنة فأكثر	Under - five Mortality per 1000 live births	Life Expectancy At Birth (years)	Average annual rate of population change (%)	Total Fertility Rate per woman	Percent of births to Women under age 20 among births to women aged 15-49	
	under age 15	60 & over						
Total World	27	11	66	68	1.2	2.5	12	اجمالي العالم
More developed regions <sup>1</sup>	17	22	8	77	0.4	1.7	7	الاقليم الاكثر تقدماً (1)
Less developed regions <sup>2</sup>	29	9	72	66	1.3	2.7	13	الاقليم الاقل تقدماً (2)
Least developed countries <sup>3</sup>	40	5	57	57	2.2	4.4	12	الدول الاقل تقدماً (3)
Sub-Saharan Africa <sup>4</sup>	42	5	136	53	2.5	5.5	16	صحراء افريقيا (5)
<u>Africa</u>	40	6	125	55	2.3	4.5	15	افريقيا
<u>Eastern Africa</u>	43	5	116	54	2.5	4.7	15	شرق افريقيا
Burundi	38	5	164	49	2.9	5.2	3	بوروندي
Comoros	43	4	100	60	2.7	5.1	7	جزر القمر
Djibouti	35	6	115	57	1.9	4.0	4.0	جيبوتي
Eritrea	42	4	72	60	3.2	4.7	10	اريتريا
Ethiopia	41	5	113	55	2.2	4.6	12	اثيوبيا
Kenya	42	4	101	55	2.6	4.8	15	كينيا
Madagascar	43	5	64	66	2.9	4.8	20	مدغشقر
Malawi	46	5	136	52	3.0	6.0	15	مالاوي
Mauritius	21	11	15	73	0.7	1.7	11	موريتيوس
Mayotte	47	3	6	77	3.1	4.3	15	مايوتة
Mozambique	44	5	141	49	2.4	5.1	20	موزمبيق
Reunion	25	12	6	77	1.2	2.4	10	ريونيون
Rwanda	43	4	128	54	2.9	5.4	5	رواندا
Seychelles	...	...	...	...	0.7	...	...	سيشيل
Somalia	45	4	174	50	2.2	6.4	8	الصومال

(Continued)



Country / Region	نسبة اصغارالسكان % (منتصف 2011)		معدل وفيات أقل من 5 سنوات لكل 1000 مولود حي	توقع البقاء على قيد الحياة بالسنوات	متوسط المعدل السنوي لتغير السكان (%)	معدل الخصوبة الكلي لكل سيدة	نسبة المواليد للسيدات تحت سن 20 سنة إلى المواليد للسيدات في الفئة العمرية 15-49 سنة	الدولة / الإقليم
	Percentage of population Ages% (Mid - 2011)							
	أقل من 15 سنة	65 سنة فأكثر	Under - five Mortality per 1000 live births	Life Expectancy At Birth (years)	Average annual rate of population change (%)	Total Fertility Rate per woman	Percent of births to Women under age 20 among births to women aged 15-49	
	under age 15	65 & over						
Uganda	48	4	126	52	3.2	6.4	18	أوغندا
Tanzania	45	5	101	55	2.9	5.6	17	تنزانيا
Zambia	47	5	156	47	2.7	6.2	18	زامبيا
Zimbabwe	38	6	94	47	0	3.5	14	زيمبابوي
<b>MIDDLE AFRICA</b>	<b>45</b>	<b>5</b>	<b>181</b>	<b>49</b>	<b>2.7</b>	<b>5.7</b>	<b>22</b>	<b>وسط أفريقيا</b>
Angola	46	4	170	50	2.9	5.8	21	أنغولا
Cameroon	41	5	152	50	2.2	4.7	19	الكاميرون
Central African Republic	40	6	173	46	1.8	4.8	17	جمهورية أفريقيا الوسطى
Chad	45	5	209	49	2.7	6.2	19	تشاد
Cote d'Ivoire	41	6	114	56	2.7	4.6	17	الكونغو
Congo, Dem. Rep.	46	4	192	47	2.8	6.1	24	الكونغو الديمقراطية
Equatorial Guinea	39	4	167	50	2.8	5.4	17	غينيا الاستوائية
Gabon	35	7	77	61	1.9	3.4	18	الغابون
Sao Tome and Principe	40	5	76	64	1.6	3.9	11	ساو توم وبرينسيبي
<b>NORTHERN AFRICA</b>	<b>31</b>	<b>8</b>	<b>80</b>	<b>69</b>	<b>1.7</b>	<b>3.0</b>	<b>7</b>	<b>شمال أفريقيا</b>
Algeria	27	7	32	72	1.5	2.1	2	الجزائر
Libya	31	7	17	74	1.9	2.7	1	ليبيا
Morocco	28	8	38	71	1.0	2.4	4	المغرب
Sudan	40	6	98	60	2.5	4.6	9	السودان
Tunisia	23	10	26	74	1.1	2.0	2	تونس
Western Sahara	28	4	56	66	3.7	2.7	4	الصحراء الغربية
<b>Southern Africa</b>	<b>31</b>	<b>7</b>	<b>80</b>	<b>51</b>	<b>1.0</b>	<b>2.6</b>	<b>14</b>	<b>جنوب أفريقيا</b>
Botswana	32	6	58	53	1.4	2.9	12	بوتسوانا
Lesotho	37	6	115	46	1.0	3.4	16	ليسوتو
Namibia	36	6	53	61	1.9	3.4	15	ناميبيا
South Africa	30	8	79	51	1.0	2.6	14	جنوب أفريقيا
Swaziland	38	5	113	47	1.4	3.6	18	سوازيلاند
<b>Western Africa</b>	<b>43</b>	<b>5</b>	<b>148</b>	<b>52</b>	<b>2.6</b>	<b>5.5</b>	<b>18</b>	<b>غرب أفريقيا</b>
Benin	44	5	136	55	3.0	5.5	15	بنين
Burkina Faso	45	4	167	54	3.0	5.9	15	بورkina فاسو

(Continued)

Country / Region	نسبة أصغر السكان % (منتصف 2011)		معدل وفيات أقل من 5 سنوات لكل 1000 مولود حي	توقع البقاء على قيد الحياة بالسنوات	متوسط المعدل السنوي لتغير السكان (%)	معدل الخصوبة الكلي لكل سيدة	نسبة المواليد للسيدات تحت سن 20 سنة إلى المواليد للسيدات في الفئة العمرية 15-49 سنة	الدولة / الإقليم
	Percentage of population Ages% (Mid - 2011)							
	أقل من 15 سنة	65 سنة فأكثر						
	under age 15	65 & over						
Cape Verde	31	7	24	74	1.0	2.6	22	كيب فيردي
Cote d'Ivoire	41	6	122	53	1.8	4.6	20	ساحل العاج
Gambia	44	3	105	57	2.8	5.1	11	غامبيا
Ghana	38	6	74	63	2.4	4.3	11	غانا
Guinea	43	5	150	52	2.0	5.5	21	غينيا
Guinea-Bissau	41	5	198	47	2.0	5.3	15	غينيا بيساو
Liberia	43	4	126	54	4.5	5.4	18	ليبيريا
Mali	47	4	193	50	3.1	6.5	21	مالي
Mauritania	40	4	119	58	2.5	4.7	12	موريتانيا
Niger	49	4	164	53	3.5	7.2	22	النيجر
Nigeria	43	5	156	50	2.5	5.6	15	نيجيريا
Saint Helena	...	...	...	...	-2.2	...	...	سانت هيلينا
Senegal	44	4	96	58	2.7	5.0	15	السنغال
Sierra Leone	43	4	174	46	2.6	5.2	19	سيراليون
Togo	39	5	116	56	2.2	4.3	11	توجو
<b>Asia</b>	<b>26</b>	<b>10</b>	<b>54</b>	<b>69</b>	<b>1.1</b>	<b>2.3</b>	<b>11</b>	<b>آسيا</b>
<b>Eastern Asia</b>	<b>19</b>	<b>14</b>	<b>24</b>	<b>74</b>	<b>0.5</b>	<b>1.6</b>	<b>3</b>	<b>شرق آسيا</b>
China	19	13	26	73	0.5	1.6	3	الصين
China Hong Kong	11	19	3	82	0.7	1.0	1	الصين هونغ كونج
China Macao	13	12	6	80	2.4	1.0	1	الصين مكاو
Korea, Dem. Rep.	22	14	35	68	0.5	2.1	0	كوريا الديمقراطية
Japan	13	31	4	83	0	1.3	1	اليابان
Mongolia	28	6	44	67	1.6	2.5	5	منغوليا
Republic of Korea	16	16	5	80	0.5	1.3	1	جمهورية كوريا
<b>South Central Asia</b>	<b>32</b>	<b>7</b>	<b>82</b>	<b>64</b>	<b>1.5</b>	<b>2.8</b>	<b>13</b>	<b>جنوب وسط آسيا</b>
<b>Central Asia</b>	<b>29</b>	<b>7</b>	<b>53</b>	<b>66</b>	<b>1.1</b>	<b>2.6</b>	<b>8</b>	<b>وسط آسيا</b>
Kazakhstan	25	10	33	66	1.1	2.5	7	وكازاخستان
Kyrgyzstan	30	6	46	67	1.1	2.7	8	وقيرغيزستان
Tajikistan	37	5	73	66	1.3	3.5	6	وطاجيكستان
Turkmenistan	29	6	64	65	1.2	2.5	5	وتركمنستان
Uzbekistan	29	6	59	67	1.1	2.5	4	اوزبكستان
<b>Southern Asia</b>	<b>31</b>	<b>7</b>	<b>76</b>	<b>64</b>	<b>1.5</b>	<b>2.8</b>	<b>16</b>	<b>جنوب آسيا</b>
Afghanistan	46	4	202	47	2.2	6.6	14	افغانستان
Bangladesh	31	7	61	68	1.1	2.4	19	بنغلاديش

(Continued)



DEMOGRAPHIC DATA AND ESTIMATES FOR ARAB COUNTRIES & WORLD COUNTRIES 2011

Country / Region	نسبة أعمار السكان % (متكافئ 2011)		معدل وفيات أقل من 5 سنوات لكل 1000 مولود حي	توقع الهام على قيد الحياة بالسنوات	متوسط المعدل السنوي لتغير السكان (%)	معدل الخصوبة الكلي لكل مائة	نسبة المواليد للسيدات تحت سن 20 سنة إلى المواليد للسيدات في الفئة العمرية 15-49 سنة	الدولة / الإقليم
	Percentage of population Ages% (Mid - 2011)							
	أقل من 15 سنة	65 سنة فأكثر						
	under age 15	65 & over						
Bhutan	29	7	63	66	1.9	2.6	13	بوتان
India	30	8	72	64	1.4	2.7	18	الهند
Iran	23	8	37	72	1.2	1.8	9	إيران
Maldives	26	7	15	76	1.4	1.9	4	مالديف
Nepal	35	6	49	67	1.9	2.9	21	نيبال
Pakistan	35	6	94	65	1.8	3.7	6	باكستان
Sri Lanka	25	13	14	74	1.0	2.4	5	سريلانكا
<b>Southeast Asia</b>	27	9	35	69	1.2	2.3	10	<b>جنوب شرق آسيا</b>
Brunei	26	6	6	78	1.9	2.1	5	بروناي
Cambodia	31	6	85	62	1.1	2.8	11	كمبوديا
Indonesia	27	8	36	68	1.1	2.2	11	إندونيسيا
Laos	34	6	57	66	1.5	3.0	10	لاوس
Malaysia	30	8	10	73	1.7	2.7	3	ماليزيا
Myanmar	25	8	73	64	0.7	2.1	4	ميانمار
Philippines	35	6	30	68	1.7	3.3	11	الفلبين
Singapore	17	15	2	81	3.5	1.3	2	سنغافورة
Thailand	20	13	14	74	0.7	1.6	13	تايلاند
Timor-Leste	46	5	92	61	2.1	6.5	9	تيمور الشرقية
Vietnam	23	9	74	25	1.1	1.9	8	فيتنام
<b>Western Asia</b>	31	7	35	72	2.4	3.0	9	<b>غرب آسيا</b>
Armenia	20	15	19	74	0.2	1.7	11	أرمينيا
Azerbaijan	21	9	48	70	1.4	2.2	9	أذربيجان
Bahrain	20	3	9	75	11.1	2.6	2	البحرين
Cyprus	17	17	5	79	1.3	1.5	2	قبرص
Georgia	17	19	31	73	-0.6	1.6	15	جورجيا
Iraq	43	5	42	67	2.9	4.9	14	العراق
Israel	27	15	5	81	2.3	2.9	3	إسرائيل
Jordan	37	6	25	73	2.9	3.3	5	الأردن

Country / Region	نسبة أعمار السكان % (منتصف 2011)		معدل وفيات أقل من 5 سنوات لكل 1000 مولود حي	توقع البقاء على قيد الحياة بالسنوات	متوسط المعدل السنوي لتغير السكان (%)	معدل الخصوبة الفعلي لكل سيدة	نسبة المواليد للسيدات تحت سن 20 سنة إلى المواليد للسيدات في الفئة العمرية 15-49 سنة	الدولة / الإقليم
	Percentage of population Ages% (Mid - 2011)							
	أقل من 15 سنة	55 سنة فأكثر						
	under age 15	65 & over						
Kuwait	27	4	11	74	3.8	2.3	2	الكويت
Lebanon	24	11	27	72	0.8	1.9	5	لبنان
Palestinian	42	4	26	72	2.6	4.6	9	فلسطين
Oman	27	4	11	73	2.7	2.5	2	عمان
Qatar	14	2	11	78	15.2	2.4	2	قطر
Saudi Arabia	30	5	21	73	2.7	3.0	2	السعودية
Syria	36	6	17	75	2.0	3.1	10	سوريا
Turkey	26	9	28	73	1.3	2.2	9	تركيا
Emirate	16	1	8	76	12.3	1.9	5	الإمارات
Yemen	44	4	71	64	3.1	5.5	12	اليمن
<b>Europe</b>	15	22	9	75	0.2	1.5	6	<b>أوروبا</b>
<b>Eastern Europe</b>	15	19	14	70	-0.2	1.4	9	<b>شرق أوروبا</b>
Belarus	15	19	9	69	-0.5	1.4	7	بيلاروس
Bulgaria	14	25	12	73	-0.6	1.5	13	بلغاريا
Czech Republic	14	22	4	77	0.5	1.4	3	جمهورية التشيك
Hungary	15	23	7	74	-0.2	1.3	5	المجر
Poland	15	20	7	76	0.1	1.3	5	بولندا
Moldova Republic	17	16	19	68	-1.1	1.5	13	جمهورية مولدوفا
Romania	15	21	17	73	-0.3	1.3	10	رومانيا
Russian Federation	15	18	17	68	-0.1	1.4	9	روسيا الاتحادية
Slovakia	15	18	8	75	0.2	1.3	7	سلوفاكيا
Ukraine	14	21	16	68	-0.6	1.4	10	أوكرانيا
<b>Northern Europe</b>	17	23	5	79	0.6	1.8	6	<b>شمال أوروبا</b>
Channel Islands	15	24	10	80	0.6	1.4	3	جزر القنال
Denmark	18	24	5	78	0.5	1.9	1	الدنمارك
Estonia	16	23	8	74	-0.1	1.6	6	إستونيا
Faeroe Islands	...	...	...	...	0.2	...	...	جزر فارو
Finland	16	25	3	79	0.5	1.8	3	فنلندا
Iceland	21	17	3	81	1.5	2.1	4	آيسلندا
Ireland	21	17	5	80	1.4	2.1	3	أيرلندا
Isle of man	...	...	...	...	0.7	...	...	جزيرة الرجال
Latvia	14	23	9	72	-0.5	1.4	6	لاتفيا
Lithuania	15	21	10	71	-0.5	1.4	7	ليتوانيا

(Continued)



DEMOGRAPHIC DATA AND ESTIMATES FOR ARAB COUNTRIES & WORLD  
COUNTRIES 2011

بيانات وتقديرات ديموجرافية للدول العربية ودول العالم عام 2011

Country / Region	نسبة أعمار السكان % (متوسط 2011)		معدل وفيات أقل من 5 سنوات لكل 1000 مولود حي	توقع التقييم على قيد الحياة بالسنوات	متوسط المعدل السنوي لتغير السكان (%)	معدل الخصوبة الكلي لكل سيدة	نسبة المواليد للسيدات تحت سن 20 سنة إلى المواليد للسيدات في الفئة العمرية 15-49 سنة	الدولة / الإقليم
	Percentage of population Ages% (Mid - 2011)							
	أقل من 15 سنة	65 سنة فأكثر	Under - five Mortality per 1000 live births	Life Expectancy At Birth (years)	Average annual rate of population change (%)	Total Fertility Rate per woman	Percent of births to Women under age 20 among births to women aged 15-49	
	under age 15	65 & over						
Norway	19	21	4	80	1.1	1.9	2	النرويج
Sweden	17	25	3	81	0.8	1.9	2	السويد
United Kingdom	17	23	6	80	0.6	1.8	8	المملكة المتحدة
<b>Southern Europe</b>	15	24	6	80	0.6	1.6	6	<b>جنوب أوروبا</b>
Albania	22	13	21	76	0.4	1.6	6	ألبانيا
Andorra	...	...	...	...	1.7	...	...	أندورا
Bosnia-Herzegovina	15	20	16	75	-0.1	1.2	6	البوسنة والهرسك
Croatia	15	24	7	76	-0.2	1.4	4	كرواتيا
Gibraltar	...	...	...	...	0.1	...	...	جزر طارق
Greece	15	25	5	80	0.3	1.5	3	اليونان
Holy See	...	...	...	...	-1.4	...	...	الكرسي الرسولي
Italy	14	27	4	81	0.6	1.4	2	إيطاليا
Malta	15	22	8	79	0.4	1.3	6	مالطا
Montenegro	19	18	17	74	0.2	1.7	5	مونتنيغرو
Portugal	15	24	6	79	0.2	1.4	5	البرتغال
San Marino	...	...	...	...	0.8	...	...	سان مارينو
Serbia	17	20	14	74	0.0	1.6	6	صربيا
Slovenia	14	23	4	79	0.3	1.4	1	سلوفينيا
Spain	15	22	5	80	1.2	1.4	3	إسبانيا
Macedonia	17	17	10	74	0.2	1.7	5	مقدونيا
<b>Western Europe</b>	16	25	8	80	0.3	1.6	2	<b>غرب أوروبا</b>
Austria	15	23	5	80	0.4	1.4	4	النمسا
Belgium	17	24	5	80	0.6	1.8	4	بلجيكا
France	18	23	4	81	0.6	2.0	2	فرنسا
Germany	13	26	5	80	-0.1	1.4	3	ألمانيا
Liechtenstein	...	...	...	...	0.8	...	...	ليختنشتاين
Luxembourg	18	19	3	79	2.1	1.6	3	لوكسمبورج
Monaco	...	...	...	...	0.1	...	...	موناكو
Netherlands	17	22	5	80	0.4	1.7	1	هولندا
Switzerland	15	23	5	82	0.7	1.5	1	سويسرا

Country / Region	نسبة اصغر السكان % (منتصف 2011)		معدل وفيات أقل من 5 سنوات لكل 1000 مولود هي	توقع البقاء على قيد الحياة بالسنوات	متوسط المعدل السنوي لتغير السكان (%)	معدل الخصوبة الكلي لكل مائة	نسبة المواليد للسيدات تحت سن 20 سنة إلى المواليد للسيدات في الفئة العمرية 15-49 سنة	الدولة / الإقليم	
	Percentage of population Ages% (Mid - 2011)								Under - five Mortality per 1000 live births
	أقل من 15 سنة	65 سنة فأكثر							
	under age 15	65 & over							
<b>Latin America &amp; Caribbean</b>	27	10	28	73	1.2	2.3	18	<b>أمريكا اللاتينية والكاريبي</b>	
<b>Caribbean</b>	26	12	44	72	0.7	2.4	15		
Anguilla	...	...	...	...	2.5	...	...		...
Antigua and Barbuda	...	...	...	...	...	...	...		...
Aruba	...	...	...	...	1.1	...	...		...
Bahamas	19	15	19	75	1.2	1.7	10		أنجيوا وبربودا
Barbados	22	11	20	75	1.4	1.9	9		أروبا
British Virgin Island	17	17	16	76	0.2	1.5	14		جزر البهاما
Cayman Island	...	...	...	...	1.1	...	...		بربادوس
Cuba	...	...	...	...	1.5	...	...		جزر كيرجين البريطانية
Dominica	17	17	7	79	0.0	1.5	15		جزر كايمان
Dominican Republic	...	...	...	...	-0.3	...	...		كوبا
Grenada	31	9	33	73	1.4	2.7	...		غرينادا
Guadeloupe	27	10	17	75	0.3	2.3	24		جمهورية الدومينيكان
Haiti	22	18	8	79	0.7	2.1	13		غيانا
Jamaica	36	7	83	61	1.3	3.5	5		غواتيمالا
Martinique	29	11	29	72	0.4	2.4	9		هايتي
Montserrat	19	20	9	80	0.4	1.9	19		جاميكا
Netherlands Antilles	...	...	...	...	1.2	...	7		سانت مارتن
Puerto Rico	20	16	15	76	1.5	2.0	...		مونتسرات
Sanit Kitts & Nevis	21	18	9	79	-0.2	1.8	7		الأنطيل الهولندية
Sanit Lucia	...	...	...	...	1.3	...	16		برونزيكو
Sanit Vincent	26	10	17	74	1.1	2.0	...		كينس ونايفس
Trinidad and Tobago	26	10	28	72	0.1	2.1	17		توباغو
Truks & Caicos Islands	21	11	34	69	0.4	1.6	16	فيليبين	
United States Virgin Islands	...	...	...	...	4.6	...	11	ترينداد و توباغو	
<b>Central America</b>	20	22	12	79	-0.1	2.1	...	الآزلك وكليكون	
Belize	30	9	24	75	1.4	2.6	9	جزر كيرجين والولايات المتحدة	
Costa Rica	34	6	22	75	2.1	2.9	18	<b>وسط أمريكا</b>	
El Salvador	24	10	11	79	1.6	1.9	18	بليز	
Guatemala	31	10	26	71	0.5	2.3	19	كوستاريكا	
(Continued)	41	6	39	70	2.5	4.2	23	السلفادور	
							18	جواتيمالا	



Country / Region	نسبة اصغار السكان % (منتصف 2011)		معدل وفيات الاقل من 5 سنوات لكل 1000 مولود هي	توقع البقاء على قيد الحياة بالسنوات	متوسط المعدل السنوي لتغير السكان (%)	معدل الخصوبة الكلي لكل سيدة	نسبة المواليد للسيدات تحت سن 20 سنة إلى المواليد للسيدات في الفئة العمرية 15-49 سنة	الدولة / الإقليم
	Percentage of population Ages% (Mid - 2011)							
	اقل من 15 سنة	65 سنة فأكثر						
	under age 15	65 & over						
Honduras	36	6	39	72	2	3.3	19	هندوراس
Mexico	29	9	20	76	1.3	2.4	17	المكسيك
Nicaragua	34	6	26	73	1.3	2.8	26	نيكاراجوا
Panama	29	10	24	76	1.7	2.6	18	بنما
<b>South America</b>	<b>36</b>	<b>11</b>	<b>28</b>	<b>73</b>	<b>1.1</b>	<b>2.2</b>	<b>18</b>	<b>أمريكا الجنوبية</b>
Argentina	25	15	16	75	0.9	2.3	14	الأرجنتين
Bolivia	36	7	61	66	1.6	3.5	15	بوليفيا
Brazil	25	11	29	72	0.9	1.9	20	البرازيل
Chile	22	13	9	79	1.0	1.9	17	شيلي
Colombia	28	9	26	73	1.5	2.5	17	كولومبيا
Ecuador	30	9	26	75	1.5	2.6	19	الإكوادور
Falkland Islands	...	...	...	...	0.4	...	...	جزر فوكلاند
French Guiana	33	7	16	76	2.7	3.3	15	غويانا الفرنسية
Guyana	32	7	53	69	0.2	2.3	17	غويانا
Paraguay	33	8	38	72	1.8	3.1	15	باراجواي
Peru	30	9	33	73	1.1	2.6	13	بيرو
Suriname	28	9	30	70	1.0	2.4	9	سورينام
Uruguay	22	18	16	76	0.3	2.1	16	أوروغواي
Venezuela	29	9	22	74	1.7	2.5	20	فنزويلا
<b>North America</b>	<b>20</b>	<b>19</b>	<b>8</b>	<b>78</b>	<b>0.9</b>	<b>2.0</b>	<b>10</b>	<b>أمريكا الشمالية</b>
Bermuda	...	...	...	...	0.3	...	...	برمودا
Canada	16	20	6	81	1.0	1.6	4	كندا
Greenland	...	...	...	...	...	...	...	جرينلاند
Sanit Pierre & Miquelon	...	...	...	...	-0.3	...	...	سانت بيير وميكلون
U.S.A	20	19	8	78	0.9	2.1	10	الولايات المتحدة الأمريكية
<b>Oceania</b>	<b>24</b>	<b>15</b>	<b>28</b>	<b>77</b>	<b>1.7</b>	<b>2.5</b>	<b>7</b>	<b>الأوقيانوسية</b>
Australia / New zealand	19	19	6	81	1.6	2.0	5	أستراليا
Australia	19	19	5	81	1.7	1.9	4	نيوزيلندا
New zealand	20	19	6	80	1.1	2.1	7	نيوزيلندا
<b>Melanesia</b>	<b>37</b>	<b>5</b>	<b>60</b>	<b>63</b>	<b>2.2</b>	<b>3.9</b>	<b>10</b>	<b>ميلانيسيا</b>
Fiji	29	8	22	69	0.9	2.8	9	فيجي
New Caledonia	25	12	7	75	1.6	2.2	5	كاليدونيا الجديدة
Papua New Guinea	39	5	66	62	2.4	4.1	10	غينيا الجديدة
Solomon Islands	40	5	54	66	2.7	4.4	11	جزر سليمان

Country / Region	نسبة أعمار السكان % (منتصف 2011)		معدل وفيات أقل من 5 سنوات لكل 1000 مولود حي	توقع البقاء على قيد الحياة بالسنوات	متوسط المعدل السنوي لتغير السكان (%)	معدل الخصوبة الكلي لكل سيدة	نسبة المواليد للسيدات تحت سن 20 سنة إلى المواليد للسيدات في الفئة العمرية 15-49 سنة	الدولة / الإقليم
	Percentage of population Ages% (Mid - 2011)							
	أقل من 15 سنة	65 سنة فأكثر	Under - five Mortality per 1000 live births	Life Expectancy At Birth (years)	Average annual rate of population change [%]	Total Fertility Rate per woman	Percent of births to Women under age 20 among births to women aged 15-49	
	under age 15	65 & over						
Vanuatu	38	6	35	70	2.5	4.0	9	جمهورية فانواتو
Micronesia	30	8	31	72	0.6	2.7	8	ميكرونيزيا
Guam	27	11	10	76	1.3	2.5	12	غوام
Kiribati	...	...	...	...	1.6	...	...	كيريباتي
Marshall Islands	...	...	...	...	0.8	...	...	جزر المارشال
Micronesia	36	6	43	68	0.3	3.6	6	ميكرونيزيا
Nauru	...	...	...	...	0.3	...	...	ناورو
Northern Mariana	...	...	...	...	-2.0	...	...	ماريانا الشمالية
Palau	...	...	...	...	0.6	...	...	بالاو
Potynesia	31	9	21	73	0.8	3.0	8	بولينيزيا
American Samoa	...	...	...	...	1.7	...	...	ساموا الأمريكية
Cook Islands	...	...	...	...	0.9	...	...	جزر كوك
French Polynesia	25	10	10	74	1.2	2.2	14	بولينيزيا الفرنسية
Niue	...	...	...	...	-2.8	...	...	نيوي
Samoa	37	7	27	72	0.3	4.0	5	ساموا
Tokelau	...	...	...	...	-1.3	...	...	توكيلاو
Tonga	37	8	26	72	0.6	4.0	4	تونغا
Tuvalu	...	...	...	...	0.3	...	...	توفالو
Wallis & Futuna Islands	...	...	...	...	-1.0	...	...	جزر واليس وفوتونا

(1) More developed regions comprise all regions of Europe plus Northern America, Australia/New Zealand and Japan.

(1) الأقاليم الأكثر تقدماً تتضمن أقاليم أوروبا، شمال أمريكا، أستراليا/نيوزلندا واليابان.

(2) Less developed regions comprise all regions of Africa, Asia (excluding Japan), Latin America and the Caribbean, plus Melanesia, Micronesia and Polynesia.

(2) الأقاليم الأقل تقدماً تتضمن أقاليم أفريقيا، آسيا (عدا اليابان)، أمريكا اللاتينية والكاريبي، ميلانيزيا، ميكرونيزيا وبولينيزيا.

(3) The group of least developed countries are 49 countries, 33 in Africa, 10 in Asia, 5 in Oceania plus one country in Latin America and Caribbean.

(3) الدول الأقل تقدماً تتضمن 49 دولة، 33 في أفريقيا، 10 في آسيا، 5 في الأوقيانوسية بجانب دولة بامريكا اللاتينية والكاريبي.

(4) Other less developed countries comprise the less developed regions excluding the least developed countries.

(4) الدول الأخرى الأقل تقدماً تتضمن الأقاليم الأقل تقدماً عدا الدول الأقل تقدماً.

(5) Sub-Saharan Africa refers to Africa except North Africa, with the Sudan included in sub-Saharan Africa.

(5) صحراء أفريقيا تشير إلى فترة أفريقيا عدا شمال أفريقيا، وتشير السودان ضمن صحراء أفريقيا.

Source: United Nations - Population Division

المصدر: الأمم المتحدة - قسم السكان



# الجهاز المركزي للتعبئة العامة والإحصاء



**CENTRAL AGENCY FOR PUBLIC MOBILIZATION & STATISTICS**



## الجهاز المركزي للتعبئة العامة والإحصاء

### Central Agency for Public Mobilization & Statistics

#### CAPMAS

According to the presidential decree no. 2915 of 1964. Central Agency for Public Mobilization and Statistics, is considered the official source for providing all the state bodies, organizations universities, research, research centers and international organizations with the data, statistics and reports that help in planning, development and evaluation processes as well as the preparation of studies, policy formulation and decision making.

CAPMAS, with its human capabilities, technical expertise and advanced equipments, is considered one of the most important agencies in the state in a time in which data and information are the most important factors for achieving any success or development within all fields and activities of the state.

CAPMAS is composed of the following sectors :

#### I. Demographic Statistical & Censuses Sector

This sector is responsible for :

1. Preparation of the annual plan for business, statistical activities of the sector according to the stages of the time schedual.
2. Planning, preparation and supervision of the implementation of population and economic censuses.
3. To lay the foundations necessary for the sampling design and preparation guides and classifications.
4. Issued statistics, which covers all of the following activities :  
A - Vital statistics / Labor Statistics/Environment Statistics/Services Statistics.  
B- Research fertility and population estimates/ Studies and Social researches /household research.
5. To carry out training statistical system for employees inside or outside CAPMAS.
6. Coordination with CAPMAS sectors in determining the requirements of the annual plan and all statistical activities and participate in responsibility for implementation the plan in accordance with the stages of work and terms of reference for the sector through the (design of the questionnaires/ data collection/ electronic preparation/ office editor/ technical revision/ publishing).
7. Review and approve the questionnaires design for the periodic statistics and developing them in accordance with the requirements to serve the new improvement and development of statistics.
8. Preparing technical reports and administrative (monthly / annually) to contribute to the development and improvement work in the sector and monitor achievements

الجهاز المركزي للتعبئة العامة والإحصاء بمقتضى قرار رئيس الجمهورية رقم 2915 لسنة 1964 هو المصدر الرسمي لإمداد جميع أجهزة الدولة والهيئات والجامعات ومراكز البحوث والمنظمات الدولية بالبيانات والإحصاءات والتقارير التي تساعد في أعمال التخطيط والتطوير والتقييم وإعداد الدراسات ورسم السياسات واتخاذ القرارات .

ويعتبر الجهاز بما لديه من إمكانيات بشرية وخبرات فنية وأجهزة متطورة من أهم أجهزة الدولة في مصر الذي تمثل فيه البيانات والمعطومات أهم العوامل لتحقيق أي نجاح أو تطوير في جميع المجالات والأنشطة بالدولة .

ويتكون الجهاز من القطاعات التالية :

أولاً : قطاع الإحصاءات السكانية والتعدادات :

هو القطاع المسئول عن :

1. إعداد الخطة السنوية للأعمال والأنشطة الإحصائية للقطاع طبقاً لمراحل العمل والتوقيات الزمنية .
2. التخطيط والإعداد والإشراف على تنفيذ أعمال التعدادات السكانية والإحصائية.
3. وضع الأسس اللازمة لتصميم العينات وإعداد الأدلة والتصانيف .
4. إصدار الإحصاءات التي تغطي كافة الأنشطة التالية :  
أ - الإحصاءات الحيوية / إحصاءات العمل / إحصاءات البيئة / إحصاءات الخدمات .  
ب - بحوث الخصوبة وتقديرات السكان / الدراسات والبحوث الاجتماعية / بحوث الأسرة .
5. القيام بأعمال التدريب الإحصائي للعاملين بالجهاز والجهات الخارجية .
6. التنسيق مع قطاعات الجهاز في تحديد متطلبات الخطة السنوية للجهاز في كافة الأنشطة الإحصائية والمشاركة في مسئولية تنفيذ الخطة وفقاً لمراحل العمل واختصاصات القطاع من خلال (تصميم الاستمارات الإحصائية / جمع البيانات / التجهيز الألي/المراجعة المكتبية/المراجعة الفنية/الإصدار).
7. مراجعة وإقرار تصميم الاستمارات الخاصة بالإحصاءات الدورية بالقطاع والعمل على تطويرها وفقاً للمتطلبات الجديدة التي تخدم تحسين وتطوير الإحصاءات.
8. إعداد التقارير الفنية والإدارية (شهرية/سنوية) للمساهمة في تطوير وتحسين العمل بالقطاع ورصد إنجازاته .



### The sector includes:

1. Central Administration of Census.
2. Central Administration of Demographic Statistics & Services.
3. Central Administration of Demographic & Social Studies & Researches.
4. Central Administration of Statistical Training.
5. General Administration of Technical Affairs & Follow – Up.

## II. Economic & Mobilizing Statistics Sector

### This Sector is responsible for:

1. Preparation of the annual plan for business, Statistical & mobilization activities of the sector according to the stages of the time schedule.
2. To issue statistics covering all economic activities.
3. Preparation of economic & mobilization studies.
4. Coordination with CAPMAS sectors in determining the requirements of the annual plan and all statistical activities and participate in the responsibility for implementing the plan in accordance with the stages of work and terms of reference for the sector through the (design of the questionnaires/ data collection/ electronic preparation/ office editor/ technical revision/ publishing).
5. Review and approve the design of questionnaires for the periodic statistics and developing them in accordance with new requirements, which serve the improvement and development of statistics.
6. Regulate the activities of general mobilization committees of government bodies and the public sector and the governorates, organizations and companies.
7. Survey of human and material resources of the organs of government and public sector and the governorates, organizations and companies to meet the demands and needs of the armed forces from the civil sector of the reality of general mobilization plans.
8. Issuing orders for general mobilization, which would put into effect a general mobilization.
9. Survey data of various state resources (human/financial/productivity ...etc) and track the status of mobilization plans of the ministries and agencies, governorates and companies, which included the use of this data at the time of crises and disasters.

### ويتبع القطاع :

1. الإدارة المركزية للتعداد .
2. الإدارة المركزية للإحصاءات السكانية والخدمات .
3. الإدارة المركزية للدراسات والبحوث السكانية والاجتماعية.
4. الإدارة المركزية للتدريب الإحصائي.
5. الإدارة العامة للشئون الفنية والمتابعة .

### ثانياً : قطاع الإحصاءات الاقتصادية والتعبوية

#### هو القطاع المسئول عن

1. إعداد الخطة السنوية للأعمال والأنشطة الإحصائية والتعبوية للقطاع طبقاً لمراحل العمل والتوقيتات الزمنية .
2. إصدار الإحصاءات التي تغطي كافة الأنشطة الاقتصادية .
3. إعداد الدراسات الاقتصادية والتعبوية .
4. التنسيق مع قطاعات الجهاز في تحديد متطلبات الخطة السنوية للجهاز في كافة الأنشطة الإحصائية والمشاركة في مسئولية تنفيذ الخطة وفقاً لمراحل العمل واختصاصات القطاع من خلال (تصميم الإستمارات الإحصائية / جمع البيانات / التجهيز الآلي/المراجعة المكتبية/المراجعة الفنية /الإصدار).
5. مراجعة وإقرار تصميم الإستمارات الخاصة بالإحصاءات الدورية بالقطاع والعمل على تطويرها وفقاً للمتطلبات الجديدة التي تخدم تحسين وتطوير الإحصاءات .
6. تنظيم أعمال لجان التعبئة العامة بأجهزة الحكومة والقطاع العام والمحافظات والهيئات والشركات .
7. حصر الإمكانيات البشرية والمادية لأجهزة الحكومة والقطاع العام والمحافظات والهيئات والشركات لتلبية مطالب واحتياجات القوات المسلحة من القطاع المدني من واقع خطط التعبئة العامة .
8. إصدار أوامر التعبئة العامة التي من شأنها وضع التعبئة العامة موضع التنفيذ .
9. حصر بيانات موارد الدولة المختلفة (بشرية / مادية/إنتاجية ...الخ) ومتابعة وضع خطط التعبئة العامة للوزارات والهيئات والمحافظات والشركات التي تضمن استخدام هذه البيانات وقت الأزمات والكوارث.



10. Coordination with all state agencies involved in the management of crises and disasters in the provision of data and information needed to manage such crises.
11. Preparing technical reports and administrative (monthly/annually) to contribute to the development and improvement work in the sector and monitor its achievements.

**The sector includes:**

1. Central Administration of Economic & Mobilizing Studies .
2. Central Administration of Economic & Financial Statistics.
3. Central Administration of Trade & Public Utilities Statistics.
4. General Administration of Technical Affairs & Follow-up.

**III- IT Sector:**

**This sector is responsible for :**

1. Designing complete information systems and establishing statistical and geographic databases .
2. Drawing plans of establishing data storehouses for collecting and linking statistical database.
3. Executing statistical processes and the required preparation, auditing, coding and logging.
4. Studying and planning treatment and extraction of tabulation in fields of human resources, commercial services, transportation and storage.
5. Planning technical support works for computers and sites maintenance and networks department.
6. Setting the general plan related to training and development plan provided including various fields of information technology.

**The sector includes:**

1. Central Administration of Computer.
2. Central Administration of Information Systems.
3. Central Administration of Technical Support and Development.
4. General Administration of Training on Information Technology .
5. General Administration of Technical and planning Affairs .

10 . التنسيق مع كافة أجهزة الدولة المعنية بإدارة الأزمات والكوارث في توفير البيانات والمعلومات اللازمة لإدارة تلك الأزمات . .

11 . إعداد التقارير الفنية والإدارية (شهرى/سنوى) للمساهمة في تطوير وتحسين العمل بالقطاع ورصد إنجازاته .

**ويتبع القطاع :**

- 1 . الإدارة المركزية للدراسات الاقتصادية والتعبوية .
- 2 . الإدارة المركزية للإحصاءات الاقتصادية والمالية .
- 3 . الإدارة المركزية لإحصاءات التجارة والمرافق العامة
- 4 . الإدارة العامة للشئون الفنية والمتابعة .

**ثالثا: قطاع تكنولوجيا المعلومات**

**هو القطاع المسئول عن:**

1. تصميم نظم المعلومات المتكاملة وإنشاء قواعد البيانات الإحصائية والجغرافية .
2. رسم خطط إنشاء مستودعات البيانات لتجميع وربط قواعد البيانات الإحصائية.
3. تنفيذ العمليات الإحصائية وما يتطلبه ذلك من إعداد وتجهيز ومراجعة وترميز وتسجيل .
4. دراسة وتخطيط معالجة واستخراج التنبؤيات في مجال الموارد البشرية والخدمات التجارية والنقل والمواصلات والتخزين .
5. التخطيط لأعمال الدعم الفني من صيانة للأجهزة والمواقع وإدارة الشبكات .
6. وضع الخطة العامة والخاصة بالتدريب وخطة التطوير بحيث تشمل المجالات المتعددة بتكنولوجيا المعلومات .

**ويتبع القطاع :**

- 1 . الإدارة المركزية للحساب الآلى .
- 2 . الإدارة المركزية لنظم المعلومات.
- 3 . الإدارة المركزية للدعم الفني والتطوير.
- 4 . الإدارة المركزية للتدريب على تكنولوجيا المعلومات.
- 5 . الإدارة العامة للشئون الفنية والتخطيط.



#### IV- General Secretariat Sector:

This sector is responsible for :

1. Planning policy of CAPMAS organizational and occupational plan and also labor force plan.
2. Planning policy and work plan related to workers affairs in CAPMAS including studying available occupations and taking procedures of workers appointment in CAPMAS and exchanging the financial maturities and all matters concerning service affairs..
- 3 . Preparing and executing administrative training plan for workers in CAPMAS .
4. Studying and preparing draft of CAPMAS budget with its different sections distributed by items and kinds.
5. Forming financial committees concerned with purchasing devices, requirements and stationary as well as printing requirements and computers.
6. Holding committees of repairing cars, purchasing spare parts, and putting budget of expenditures and contracts.
- 7- Printing and photocopying all books and bulletins issued by CAPMAS in Department of Publications and photocopying in CAPMAS.
- 8- Executing Programs of appearance of workers care in and entertaining fields.
- 9- Preserving the general appearance of CAPMAS building and gardens and setting maintenance programs.
- 10- Executing all project related to engineering works, electric powers and networks.

#### The Sector Includes:

- 1- Central Administration of Human Resources Development.
- 2- Central Administration of Financial and Administrative Affairs.
- 3- Central Administration of Engineering and Maintenance Affairs.
- 4- General Administration of Technical and Follow-up Affairs.
- 5- General Administration of Financial and Administrative Inspection.
- 6- Accounts Administration.

#### رابعاً: قطاع الأمانة العامة

هو القطاع المسئول عن:

1. رسم سياسة التخطيط التنظيمي والوظيفي وكذا تخطيط القوى العاملة بالجهاز .
2. رسم سياسة وخطة العمل الخاصة بشئون العاملين بالجهاز والتي تشمل دراسة الوظائف الصالحة للشغل وإتخاذ إجراءات تعيين العاملين بالجهاز وصرف المستحقات المالية وكل ما يتعلق بشئون الخدمة .
3. إعداد وتنفيذ خطة التدريب الإداري للعاملين بالجهاز .
4. دراسة وإعداد مشروع موازنة الجهاز لأبوابه المختلفة موزعة حسب البنود والأنواع .
5. تشكيل اللجان المالية بشراء الأجهزة والمستلزمات والأدوات المكتبية وكافة مستلزمات الطباعة وأجهزة الحساب الآلى .
6. عقد لجان الممارسات الخاصة بإصلاح السيارات وشراء قطع الغيار ووضع ميزانية المصروفات والعقود .
7. طباعة وتصوير كافة الكتب والنشرات التي يصدرها الجهاز بإدارة المطبوعات والتصوير بالجهاز .
8. تنفيذ برامج رعاية العاملين فى النواحي الإجتماعية والترفيهية.
9. المحافظة على المظهر العام لمباني الجهاز والحدائق ووضع برامج الصيانة .
10. تنفيذ كافة المشروعات المتعلقة بالأعمال الهندسية والقوى الكهربائية والشبكات

ويتبع القطاع :

1. الإدارة المركزية لتنمية الموارد البشرية .
2. الإدارة المركزية للشئون المالية والإدارية
3. الإدارة المركزية للشئون الهندسية والصيانة
4. الإدارة العامة للشئون الفنية والمتابعة
5. الإدارة العامة للتفتيش العالى والإدارى
6. إدارة الحسابات



## خامساً: قطاع الفروع الإقليمية

هو القطاع المسئول عن:

1. التخطيط لإجراء الإحصاءات الإقليمية والبحوث التعبوية التي يحتاجها كل إقليم إقتصادي بالدولة وذلك طبقاً للبرامج المعتمدة.
2. إعداد البيانات الإحصائية والتعبوية على المستوى الإقليمي عن المحافظات الداخلة بدائرة اختصاص كل إقليم إقتصادي طبقاً لما تقرره برامج العمل الإحصائي والتعبوي بالجهاز.
3. تنفيذ العمليات الميدانية للتعدادات بأنوعها طبقاً للخطة المعدة.
4. إتاحة كافة البيانات والمعلومات الخاصة بالأقاليم الاقتصادية لجميع الجهات المحلية والقومية والباحثين بالأقاليم.
5. تمثيل الجهاز في الاجتماعات واللجان والمؤتمرات التي تعقد داخل الجمهورية وخارجها في مجال اختصاصه.
6. تنفيذ مختلف الاتصالات التي من شأنها تسهيل المهام وتحقيق الأهداف المنوط بها قطاع الفروع الإقليمية.
- 7- التنسيق بين قطاع الفروع الإقليمية والقطاعات الأخرى بالجهاز لمتابعة وتنفيذ الأبحاث الميدانية وخطط التعبئة التي ترد من المحافظات.
- 8- يقوم القطاع بمتابعة ومراجعة كتب السكان وأهم الأنشطة السكانية بمحافظات الجمهورية والتي تصدر بصفة سنوية بالتنسيق مع قطاع الإحصاءات السكانية والتعدادات.
- 9- تنفيذ خطة العمل السنوية لجمع البيانات لجميع الإصدارات وتنفيذ البحوث المخططة عن طريق المكاتب الإحصائية والمندوبيات على مستوى الجمهورية.

ويتبع القطاع :

- 1- الإدارة المركزية لمتابعة الإحصاءات الإقليمية.
- 2- الإدارة المركزية لشئون التعبئة العامة والإحصاء الإقليم القاهرة الكبرى.
- 3- الإدارة المركزية لشئون التعبئة العامة والإحصاء لإقليم الوجه البحري.
- 4- الإدارة المركزية لشئون التعبئة العامة والإحصاء لإقليم قناة السويس.
- 5- الإدارة المركزية لشئون التعبئة العامة والإحصاء لإقليم الوجه القبلي.
- 6- إدارة الشئون الفنية والإدارية والمتابعة.

## V-Regional Branches Sector

The sector is responsible for:

- 1- Planning for taking procedures of regional statistics and mobilizing re-researches required for every economic region in the state according to approved programs.
- 2-Preparing statistical & mobilizing data at level governorates included competence of every economic region according to CAPMAS statistical and mobilizing work programs.
- 3-Executing field processes of all kinds of censuses according to the pre-pared plan.
- 4-Providing all data and information related to economic regions for all local and national authorities and researchers in regions.
- 5- Representing CAPMAS in meetings, committees & conferences held in- side and outside A.R.E in its field of specialization.
- 6- Executing different communications of facilitating tasks and achieving aims assigned to regional statistics sector.
- 7- Coordination between the regional branches and other sectors of CAPMAS to follow up and implementation of filed research and mobilization plans received from the Governorates.
- 8- The sector follow up and review the population books and the most important activities of population in Governorates on an annual basis in coordination with population statistics and censuses Sector.
- 9-The implementation of annual work plan to collect data for all publications and implementation of the planned researches by statistical offices and at the level of Delegations at level of the Republic.

The Sector Includes:

- 1-Central Administration of Following Regional Statistics.
- 2- Central Administration of Public Mobilization and Statistic Affairs of Greater Cairo Region.
- 3- Central Administration of Public Mobilization and Statistic Affairs of Lower Egypt Region.
- 4- Central Administration of Public Mobilization and Statistic Affairs of Suez Canal Region.
- 5- Central Administration of public Mobilization and Statistic Affairs of Upper Egypt Region.
- 6- Administration of Technical, Administrative & Follow – up Affairs.



## VI. Central Administration for CAPMAS President Office Affairs

Is the connecting link between CAPMAS presidency and its units and also local & international organizations, it is competent to do the following:

- 1- Issuing the Annual Year book (in Arabic & English) and Egypt in figures Statistical Abstract.
- 2- Study all technical reports coming from CAPMAS different departments and from outside CAPMAS and express technical opinion regarding such.
- 3- Coordinate between CAPMAS and local & International organizations regarding agreements contract and projects execution.
- 4- Prepare and execute all local and international conferences and seminars held in CAPMAS.
- 5- Receive requests of obtaining data and bulletins from different authorities and satisfy these requests in coordination with CAPMAS different departments and National Information Center (NIC).
- 6- Follow execution of projects financed locally or from international organizations and coordinate among CAPMAS different units in this field.
- 7- Follow execution of all CAPMAS activities according to decided plans and prepare reports of periodical following for determining achievements and deviations from plan for avoiding reasons thereof.
- 8- Prepare missions plan and take procedures of executing such whether internal or external.
- 9- Facilitating task of researchers and different authorities in obtaining statistical data and information from different authorities – and also approve making statistical field Researchers and different authorities.
- 10- For achieving the highest degree of data quality and accuracy data of different researchers and censuses made by CAPMAS are assessed & assured as of preparation stage until preparing data for publication.

### **The Central Administration for CAPMAS President Office Affairs:**

- 1- General Administration of Data Quality Assessment & Assurance.
- 2- General Department of Citizen Service.
- 3- General Cooperation of International Cooperation.
- 4- General Department of Technical Affairs.
- 5- General Administration of Coordination & Secretariat.
- 6- General Administration of General Relations Including A General Library. Contains The Latest Publications and Statistical Bulletins.
- 7- General Security Administration.
- 8- General Administration for Follow up.

## سائماً: الإدارة المركزية لشئون مكتب رئيس الجهاز

هي حلقة الاتصال بين رئاسة الجهاز ووحداته المختلفة وكذا بين المنظمات المحلية والدولية وتختص بالآتي:

- 1- إصدارا الكتاب الإحصائي السنوي ( باللغتين العربية والإنجليزية) ، كتيب ( مصر في أرقام ) ، النسخة الإحصائية .
- 2- دراسة كافة التقارير الفنية الواردة من إدارات الجهاز المختلفة ومن خارجه وإبداء الرأي الفني بشأنها.
- 3- التنسيق بين الجهاز والمنظمات المحلية والدولية فيما يتعلق بعقد الاتفاقيات وتنفيذ المشروعات.
- 4- الإعداد والتنفيذ لكافة المؤتمرات والندوات المحلية والدولية التي تعقد بالجهاز.
- 5- تلقي طلبات الحصول على البيانات والنشرات من مختلف الجهات وتلبيتها بالتنسيق مع إدارات الجهاز المختلفة والمركز القومي للمعلومات.
- 6- متابعة تنفيذ المشروعات الممولة محلياً أو من منظمات دولية والتنسيق بين وحدات الجهاز المختلفة في هذا المجال.
- 7- متابعة تنفيذ كافة أنشطة الجهاز طبقاً للخطط الموضوعية وإعداد تقارير المتابعة الدورية لتحديد موقف الإنجازات والوقوف على الانحرافات عن الخطة لتلافي أسبابها.
- 8- إعداد خطة البعثات واتخاذ إجراءات تنفيذها سواء كانت داخلية أو خارجية.
- 9- تسهيل مهمة الباحثين ومختلف الجهات في الحصول على البيانات والمعلومات الإحصائية من الجهات المختلفة – وكذا الموافقة على إجراء البحوث الإحصائية الميدانية للباحثين ومختلف الجهات.
- 10- من أجل تحقيق درجة عالية من دقة وجودة البيانات يتم تقييم ومراقبة دقة بيانات البحوث والتعدادات المختلفة التي يجريها الجهاز بدءاً من مرحلة التحضير وحتى إعداد البيانات للنشر.

### يتبع الإدارة المركزية لشئون مكتب رئيس الجهاز

- 1- الإدارة العامة لتقييم ومراقبة جودة البيانات.
- 2- الإدارة العامة لخدمة المواطنين.
- 3- الإدارة العامة للتعاون الدولي .
- 4- الإدارة العامة لشئون الفنية .
- 5- الإدارة العامة للتنسيق والسريرية .
- 6- الإدارة العامة للعلاقات العامة يتبعها ( مكتبة عامة تضم أحدث المطبوعات والنشرات الإحصائية ) .
- 7- الإدارة العامة للأمن .
- 8- الإدارة العامة للمتابعة .



## اللجنة الإستشارية للتخطيط والتنسيق الإحصائي

تختص اللجنة بالدراسة الفنية لبرامج الإحصاء والتعداد التي يقرر إجرائها والعمل على تنسيق تنفيذ هذه البرامج لمنع الإزدواج وتوحيد النتائج والبيانات.

وتقوم بإبداء المشورة لرئيس الجهاز المركزي للتعبئة العامة والإحصاء فيما عرضه عليها من موضوعات وكذلك مناقشة التنسيق بين الوزارات والجهات المنتجة للبيانات لعدم إزدواجية البيانات .

ويتولى كل قطاع من القطاعات السابقة بالجهاز مسؤولية وتنفيذ الاختصاصات الموكلة إليه وفقاً للخطة العامة للجهاز بالتنسيق مع اللجنة الإستشارية للتخطيط والتنسيق الإحصائي والتي تمثل أجهزة الدولة برئاسة السيد/رئيس الجهاز ، كما تراعى هذه القطاعات التنسيق والتكامل فيما بينها على أساس تغطية الأنشطة الاقتصادية والاجتماعية بالدولة من حيث البحوث والنشرات والدراسات ، مراعيًا تطورها بصفة مستمرة حتى تتحقق الفائدة المرجوة منها سواء للباحث أو المخطط أو متخذ القرار .

### سابعاً: الخدمات التي يقدمها الجهاز :

كما يعنى الجهاز بتقديم الكثير من الخدمات الأخرى بما يتوفر لديه من إمكانيات بشرية ومادية ، وذلك من خلال وحداته المختلفة وفيما يلي بعضاً منها :

### مركز نظم المعلومات الجغرافية

يقوم بالأعمال الآتية:

- 1- إنشاء خرائط الأساس الرقمية على مستوى محافظات جمهورية مصر العربية بمقياس رسم 1 : 5000 بجميع الأكواد المطلوبة.
- 2- المشاركة في التعدادات و الإحصاءات و الأبحاث التي يقوم بها الجهاز و ذلك بتوفير الخرائط و أنظمة المعلومات الجغرافية المطلوبة.
- 3- إنشاء نظم المعلومات الجغرافية الإحصائية لربط بيانات التعدادات و الإحصائيات المختلفة بخرائط التقسيمات الإدارية.
- 4- إنشاء قواعد المعلومات الجغرافية بفروع المركز بالمحافظات لمساعدة مستخدمي البيانات .
- 5- إنشاء تطبيقات نظم المعلومات الجغرافية بنظام تسليم مفتاح للجهات الطالبة .
- 6- تقديم الإستشارات والدعم الفني للجهات الحكومية والقطاع الخاص في بناء نظم المعلومات الجغرافية الخاصة بهم .

## Consultative Committee for Statistical Planning & Co-ordination

The committee is concerned in the technical study for statistical programs and censuses which are decided to conduct and to co-ordinate the implementation of these programs to prevent the duplication and to unify the results and data.

The committee gives the advice to the President of the Central Agency for Public Mobilization and Statistics (CAPMAS) on issues presented as well as discuss the co-ordination between ministries and data producers for no data duplication.

Each of the mentioned sectors in CAPMAS have the responsibility of executing the duties entrusted to it according to the general plan of CAPMAS in coordination with the Consultative Committee for Statistical Planning & Co-ordination which represents various agencies of the state. By the head of CAPMAS President. These sectors are to coordinate and integrate with each other to cover all the economic and social activities in terms of researches, studies and statistical publications, taking under its consideration new developments so as its products would serve their purposes as sought by researchers, planners and decision maker.

## VII – Services produced by CAPMAS.

CAPMAS is concerned with providing many other services utilizing its human and material resources through its different units. The following are some of them:

### GIS Center

This center is responsible for :

- 1-Establishing 1:5000 scale digital infrastructure maps for all governorates of Egypt by required codes.
- 2-Participating in censuses, surveys, and researches conducted by CAPMAS through providing required maps and GIS.
- 3-Establishing statistical GIS to link up the data of the different censuses and statistics administrative divisions maps.
- 4-Building regional geographical information database in all GIS branches in governorates to help data users.
- 5-Establishing GIS applications with system delivering key to requesting agencies.
- 6-Providing technical consultations and support to governmental bodies



### Documentation and Micro film Center:

The center carries out the works of recording documents on micro film and micro fish and photocopies architectural drawings and maps. It prepares , upon request , comprehensive studies for setting up documentation and micro film center & offers the services and consultations in this field to all state's sectors.

### National Information Center (NIC):

CAPMAS has utilized its available technological ,scientific and human capabilities in addition to the huge volume and quality of information in different of knowledge of fields to establish the National Information Center aiming at :

- 1-Providing the required data and statistical information in different economic , social and demographic fields to ministries , concerned authorities, investors, businessmen researchers and others
- 2-Preparing and providing unpublished data and information according to the needs of data users.

### Egypt – INTRANET

CAPMAS has developed a system called Egypt – Intranet. It was loaded with the various data bases available at CAPMAS covering all economic, social, demographic and other fields. Data are updated continuously.

- Data are accessible by users insides Egypt around the o'clock.
- The outputs of Egypt – Intranet system are in the form of:  
Printed Reports – Magnetic Tapes – Graphs – Tables.

### INFORMATION SECURITY

The article no.(6) of the presidential decree no.(2915) of 1964 concerning establishing the Central Agency for Public Mobilization and Statistics (CAPMAS) states that CAPMAS undertake the conduct of the state's required statistics and censuses , disseminate their results and determining the authorities and agencies to conduct statistics and censuses through achieving the full co-ordination between the statistical agencies and the statistical processes.

Article no.(10) of this decree states that it is prohibited for any authority , ministry, agency or any person in the government , public or business private sector to disseminate any publication, data or results by any publishing mean or any mass media except through CAPMAS's statistics. It is prohibited to disseminate the statistics are excluded from CAPMAS programs without CAPMAS approval.

### مركز التوثيق والميكروفيلم

يتولى المركز أعمال تسجيل الوثائق على الميكروفيلم والميكروفيش ، كما يقوم بتصوير الرسومات الهندسية والخرائط ، وإعداد الدراسات المتكاملة الخاصة بإنشاء مراكز التوثيق والميكروفيلم وذلك لمن يطلبها ، بالإضافة إلى تقديم الخدمات والاستشارات في هذا المجال لجميع قطاعات الدولة .

### المركز القومي للمعلومات

قام الجهاز المركزي للتعينة العامة والإحصاء وبما يتوفر لديه من إمكانيات تكنولوجية وعلمية وبشرية بالإضافة إلى حجم وتنوع المعلومات في شتى مجالات المعرفة ، بإنشاء المركز القومي للمعلومات بغرض :

1. توفير احتياجات الوزارات والأجهزة المعنية والمستثمرين ورجال الأعمال والباحثين وغيرهم من البيانات والمعلومات الإحصائية في مختلف المجالات الاقتصادية والاجتماعية والديموجرافية وغيرها .
2. إعداد وتوفير البيانات والمعلومات غير المنشورة طبقاً لإحتياجات مستخدمي البيانات .

### مصر إنترنت

قام الجهاز المركزي للتعينة العامة والإحصاء بتطوير نظام أطلق عليه مصر-إنترنت تتوفر به العديد من قواعد البيانات المتوفرة لدى الجهاز والتي تغطي كافة المجالات الاقتصادية والاجتماعية والديموجرافية وغيرها من المجالات ويتم تحديث هذه البيانات بصفة مستمرة .

- وتتاح هذه البيانات لمستخدميها داخل الجمهورية على مدار 24 ساعة .
- وتكون مخرجات نظام مصر-إنترنت في شكل :  
تقارير مطبوعة – وسائط مغنطة – رسوم بيانية – جداول

### أمن المعلومات

ينص القرار الجمهوري رقم 2915 لسنة 1964 الخاص بإنشاء الجهاز في مادته السادسة على قيام الجهاز بإجراء الإحصاءات والتعدادات التي تحتاجها الدولة ونشر نتائجها وتعيين الجهاز والأجهزة التي تقوم بعمل الإحصاءات والتعدادات بما يحقق التنسيق الكامل بين العمليات والأجهزة الإحصائية .

وتنص المادة العاشرة من هذا القرار على أن لا يجوز لأي وزارة أو هيئة أو جهة أو أي فرد أو أفراد في الحكومة أو القطاع العام أو القطاع الخاص أن ينشر بأي وسيلة من وسائل النشر أو الإعلام أي مطبوعات أو نتائج أو بيانات أو معلومات إلا من واقع إحصاءات الجهاز المركزي للتعينة العامة والإحصاء ، أما الإحصاءات الغير مقررّة ضمن برامج الجهاز المركزي للتعينة العامة والإحصاء فلا يجوز نشرها إلا بموافقة الجهاز .



The article no. (1) of law no. (35) of 1960 concerning statistics and census states that the conduct of statistics and censuses required by the state is based on the resolution of technical authority (CAPMAS) which undertakes determining the activities have to be conducted, their timeliness and methods and disseminating their results, as well as determining the authorities or agencies to conduct these statistics and censuses through achieving the full co-ordination between the statistical agencies.

Also CAPMAS President decrees no. 33,231 of 1968 stated that it is prohibited for any authority in the governmental, public or private sector to conduct any statistics censuses, questionnaires except through a written approval from CAPMAS.

Since 1964, CAPMAS successfully undertake this important role through ex-changing data and information to all the state's agencies whether in the governmental, the private sector or the researchers from the registered data as well as taking the required procedures - after the necessary studying - the approval conducting the field surveys by researchers (authorities or persons) and issuing CAPMAS president decrees required to conduct the different field surveys and disseminating these decrees in the official gazette.

CAPMAS undertakes the implementation of these competences through the close cooperation with the concerned authorities in the state based on the above mentioned republication laws and resolutions issued in this respect.

كما ينص القانون رقم 35 لسنة 1960 في شأن الإحصاء والتعداد في مادته الأولى على إجراء الإحصاءات والتعدادات التي تحتاجها الدولة بناء على ما تقرره هيئة فنية (الجهاز المركزي للتعينة العينة والإحصاء) تتولى تعيين ما يجب إجراؤه منها وتحديد مواعيد وطرق إجرائها ونشر نتائجها وتعيين الجهات أو الأجهزة التي تقوم بعمل هذه الإحصاءات والتعدادات بما يحقق التنسيق الكامل بين العمليات والأجهزة الإحصائية.

كما نصت قرارات رئيس الجهاز أرقام 33، 231 لسنة 1968 على عدم جواز قيام أي جهة في الحكومة أو القطاع العام أو الخاص بإجراء أي إحصاءات أو تعدادات أو استقصاءات أو استفتاءات إلا بعد الحصول على قرار كتابي من الجهاز.

ويقوم الجهاز بدوره الأساسي في تنفيذ ما نصت عليه هذه القوانين والقرارات الخاصة بتداول ونشر المعلومات في الدولة حيث يطلع الجهاز منذ إنشائه عام 1964 بهذا الدور الأساسي والهام بنجاح تام من حيث الموافقة على إتاحة تبادل المعلومات والبيانات بين جميع أجهزة الدولة سواء بالقطاع الحكومي أو الخاص أو الباحثين وذلك من البيانات السجلية - كما يقوم باتخاذ الإجراءات اللازمة - بعد الدراسة اللازمة - بالموافقة على قيام الباحثين على اختلاف أنواعهم (هيئات / أفراد) بإجراء الأبحاث الميدانية وإصدار قرارات رئيس الجهاز اللازمة لإجراء هذه الأبحاث الميدانية على اختلاف أنواعها ونشرها بالجريدة الرسمية.

يتولى الجهاز تنفيذ هذه الاختصاصات بالتعاون الوثيق مع الجهات المعنية بالدولة بناء على القوانين والقرارات الجمهورية الصادرة في هذا الشأن والسابق ذكرها.



## الهيكل التنظيمي

### للجهاز المركزي للتعينة العامة والإحصاء

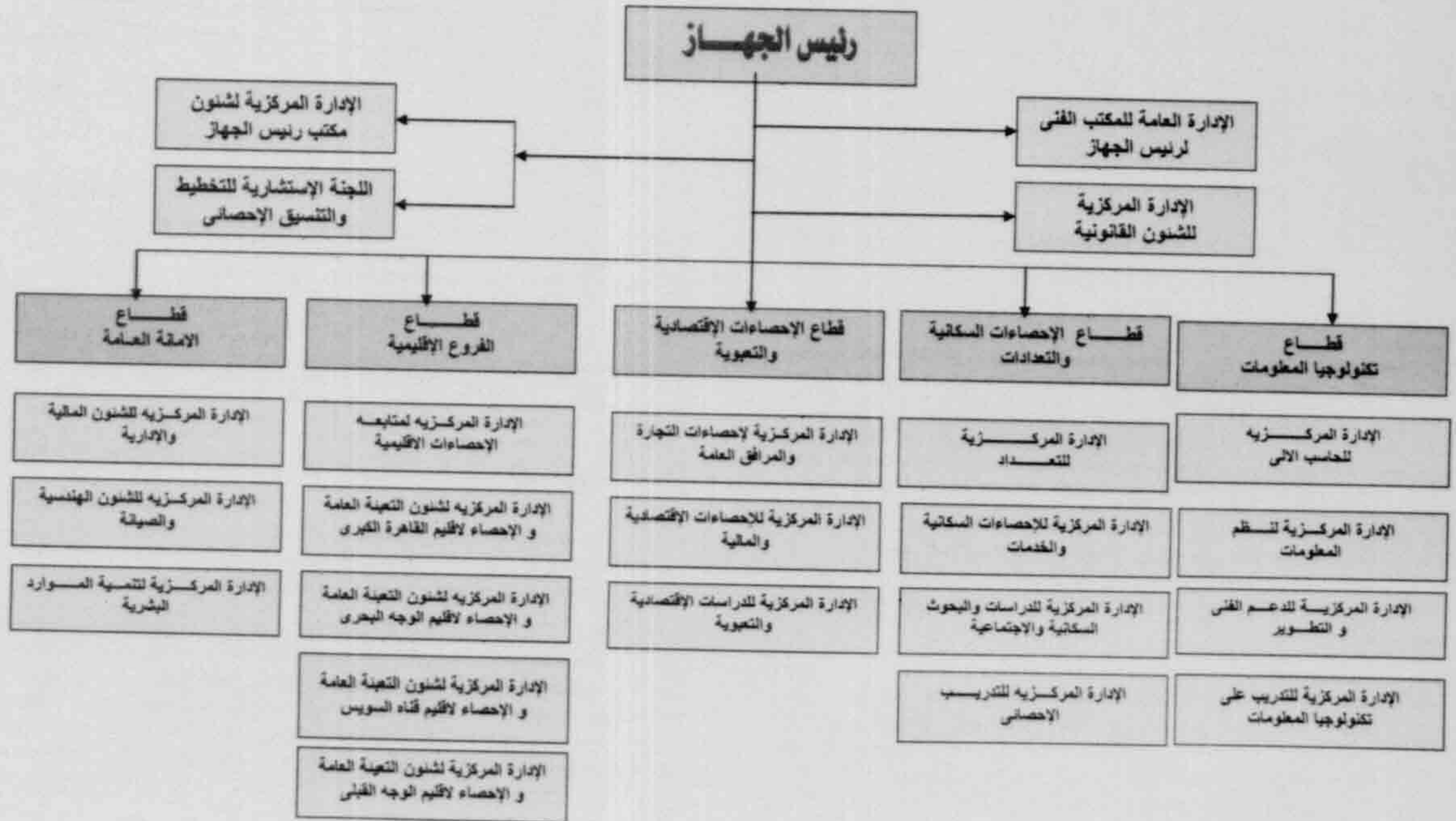

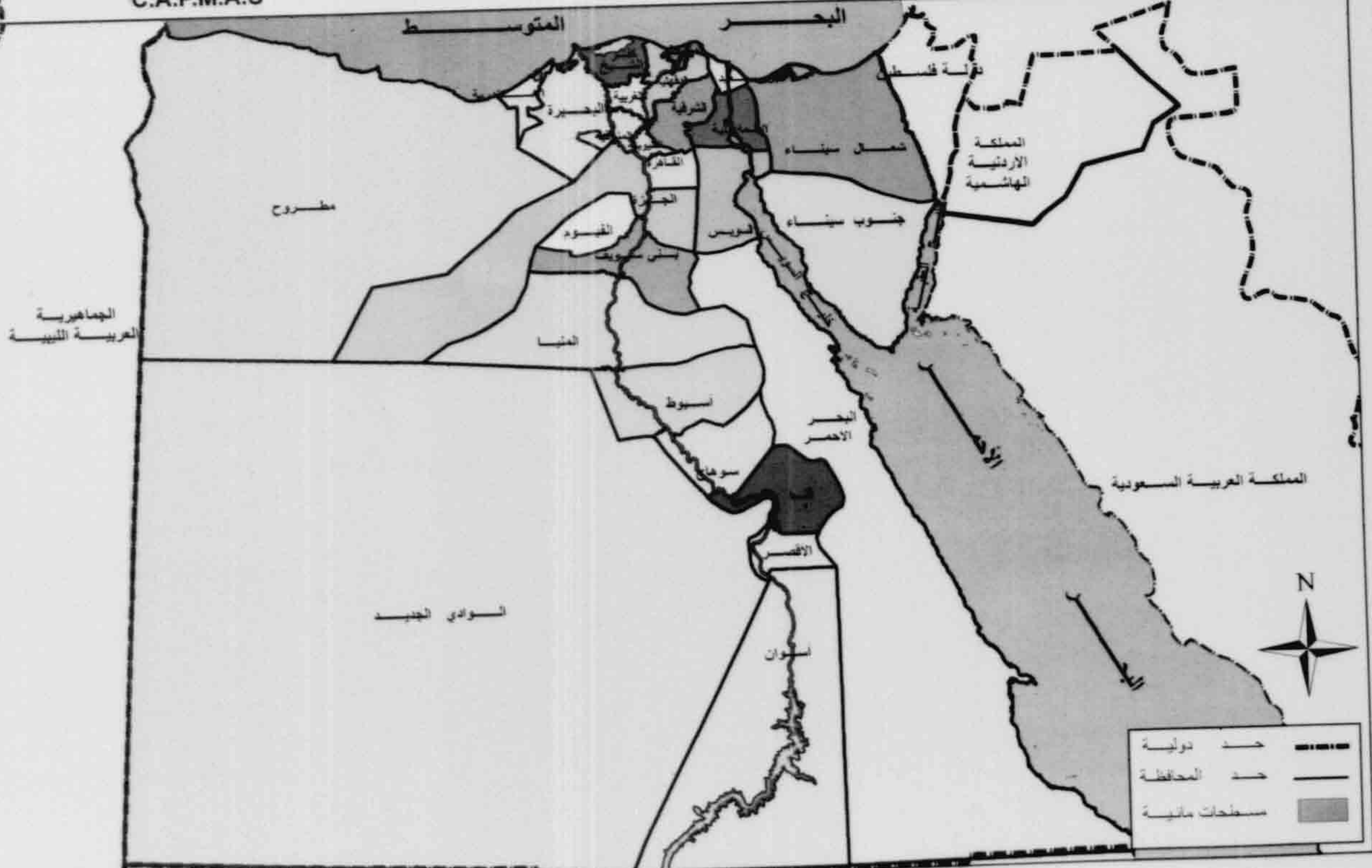

حد دولية	---
حد المحافظة	---
سفنحات مائية	■





الجهاز المركزى للتعبئة العامة والإحصاء

طريق صلاح سالم

صندوق بريد : ٢٠٨٦

مدينة نصر - القاهرة

تليفون : ٢٤٠٢٣٠٣١ - فاكس : ٢٤٠٢٤٠٩٩

**THE CENTRAL AGENCY FOR PUBLIC  
MOBILISATION AND STATISTICS**

**P.O.B. : 2086**

**Nasr City - Cairo**

**TEL. 4023031 - FAX. 4024099**

**موقع الجهاز : <http://www.capmas.gov.eg> Website:**

**البريد الإلكتروني : [pres\\_capmas@capmas.gov.eg](mailto:pres_capmas@capmas.gov.eg) E.mail :**





طبع بمطابع الجهاز المركزي  
للتعبئة العامة والإحصاء

PRINTED IN C.A.P.M.A.S PRINTING SHOP